

21. 12. 1934.

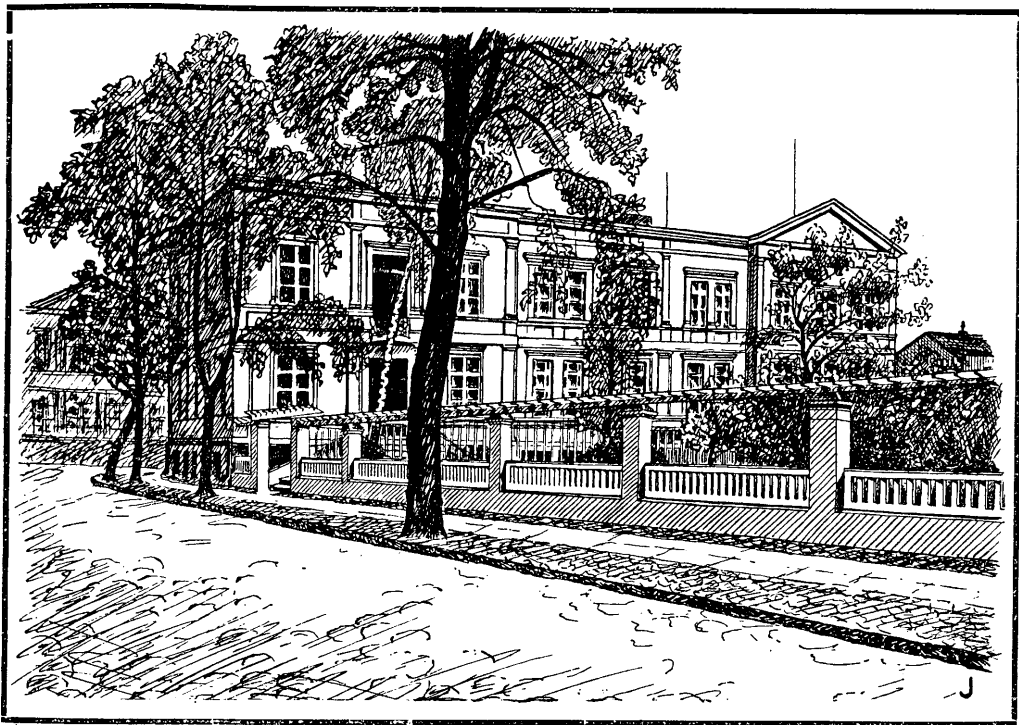

HEIMAT-KALENDER

1927



15. Jahrgang.

FÜR DEN KREIS DEUTSCH KRONE

JAKS

HERAUSGEGEBEN VOM KREISWOHLFAHRTSAMT
DEUTSCH KRONE.

GARMS'SCHE BUCHDRUCKEREI INHABER: WILLI HALB, OT. KRONE.

Sparkasse des Kreises Deutsch Krone

Mündelsicher

Reichsbank-Girokonto

Postsparkonto Stettin Nr. 1557

Fernruf Nr. 64

Nebenstellen:

Jastrow, Lüß, Schloppe
Märkisch Friedland



Annahmestellen:

Kramske, Machlin, Riederitz
und Zippnow

Spareinlagen und Depositen

werden in jeder Höhe angenommen und höchstmöglichst verzinst.
Bei großen Beträgen besondere Vereinbarung.

Für Spareinlagen wird jederzeitige Wertbeständigkeit besonders zugesichert.

Rontokorrent- und Scheckverkehr

Gewährung von Darlehen aller Art

Ämtliche Wechselstube für Devisen und Sorten

Aufbewahrung und Verwaltung von Wertpapieren

Vermietung von eisernen Schrankfächern

Kostenlose Matertheilung in allen Geldangelegenheiten

Erledigung aller bankgeschäftlichen Aufträge

Für die Sicherheit der Einlagen haftet der Kreis un-
beschränkt. Ein Verlust ist daher vollständig ausgeschlossen.

E 1304 I

Heimat-Kalender

für den Kreis Deutsch Krone



15. Jahrg.

• 1927 •

Herausgegeben von dem
Kreisauschuß-Kreiswohlfahrtsamt
Deutsch Krone.

1934: 1820



22313



042 3946/15,16

52684

3946

059 1943,8] = 30



Die Herstellung des allgemeinen Kalenderteils besorgte Dr. Koch,
Schneidemühl. Das farbige Kalendarium ist nach Entwürfen des
Glasmalers Max Lüder, Schneidemühl hergestellt

Januar

1 Sonnabd.
2 Sonntag
3 Montag
4 Dienstag
5 Mittwoch
6 Donnerst.
7 freitag
8 Sonnabd.
9 Sonntag
10 Montag
11 Dienstag
12 Mittwoch
13 Donnerst.
14 freitag
15 Sonnabd.

16 Sonntag
17 Montag
18 Dienstag
19 Mittwoch
20 Donnerst.
21 freitag
22 Sonnabd.
23 Sonntag
24 Montag
25 Dienstag
26 Mittwoch
27 Doanerst.
28 freitag
29 Sonnabd.
30 Sonntag
31 Montag



Schneidemühl

1927

MAX LÜDER

Januar 1927.

Wochentage	Datum	Fest-, Erinnerungs- und Namenstage		Sonnen-		Mond-		Mondlauf	
		Protestanten	Katholiken	Aufg. u. M.	Untg. u. M.	Aufg. u. M.	Untg. u. M.	3.	
1. Ev. Der Jesusname. Luf. 2, 21; Ep. Gal. 3, 23-29. — Luf. 4, 16-21; Röm. 8, 24-32; Woche. Ps. 90, 1-17; Ps. 121. — Kath. Die Beschneidung Jesu. Luf. 2, 21; Ep. Tit. 2, 11-15.									
Sonn.	1. Neujahr	Neuj. Beschn. Chr.		8 14	3 54	5 26	2 7	☾	
2. Ev. Die Flucht nach Agypten. Matth. 2, 13-23; Ep. 1. Petri 4, 12-19. — Matth. 16, 1-4; Sak. 4, Woche. 13-17; Ps. 73, 23-28. — Kath. Die Rückkehr aus Agypten. Matth. 2, 19-23; Ep. Gal. 4, 1-7.									
Sonnt.	2. n. Neujahr	n. Neujahr		8 13	3 55	6 39	2 43	☾	
	Abel, Seth	Nam.-Jes.-Fest							
Mont.	3 Enoch	Genovefa		8 13	3 56	7 49	3 33	☾	☉ Südw.
Dienst.	4 Methusalem	Titus		8 13	3 57	8 49	4 36	☾	
Mittw.	5 Simeon	Telesphorus		8 13	3 59	9 36	5 52	☾	
Donn.	6 Epiphania	Heil. 3 Kön. (Ep.)		8 12	4 0	10 15	7 14	☾	
Freit.	7 Julian	Lucian		8 12	4 1	10 43	8 39	☾	☽ Erdnähe
Sonn.	8 Erhard	Severinus		8 11	4 3	11 6	10 3	☾	
3. Ev. Der zwölfjährige Jesus. Luf. 2, 41-52; Ep. Röm. 12, 1-6. — Joh. 1, 35-42; 2. Kor. 6, Woche. 14-7, 1; Ps. 122. — Kath. Text wie vor. Luf. 2, 42-52; Ep. Röm. 12, 1-5.									
Sonnt.	9 1. n. Ep. Beatus	1. n. Ep. Julian		8 11	4 4	11 26	11 25	☾	
Mont.	10 Paul. Einsiedler	Agathon		8 10	4 5	11 46	—	☾	☉
Dienst.	11 Hygin	Hygin		8 10	4 7	12 6	12 45	☾	
Mittw.	12 Reinhold	Arkadus		8 9	4 8	12 27	2 6	☾	
Donn.	13 Hilarius	Gottfried		8 8	4 10	12 51	3 24	☾	
Freit.	14 Felix	Felix		8 7	4 11	1 22	4 42	☾	
Sonn.	15 Maurus	Maurus		8 7	4 13	1 59	5 54	☾	
4. Ev. Hochzeit zu Kana. Joh. 2, 1-11; Ep. Röm. 12, 7-16. — Joh. 1, 43-51; 1. Kor. 2, 6-16; Woche. Jes. 61, 1-6. — Kath. Text wie vor. Joh. 2, 1-11; Ep. Röm. 12, 6-16.									
Sonnt.	16 2. n. Ep.	2. n. Ep.		8 6	4 15	2 46	7 0	☾	☽ Nordw.
	Marcellus	Marcellus							
Mont.	17 Antonius	Antonius		8 5	4 16	3 43	7 53	☾	☉
Dienst.	18 Priska	Petri Stuhl f. z. R.		8 4	4 18	4 46	8 35	☾	
Mittw.	19 Sara	Ramut		8 3	4 20	5 54	9 10	☾	
Donn.	20 Fabian, Sebast.	Fabian, Sebast.		8 2	4 21	7 3	9 35	☾	
Freit.	21 Agnes	Agnes		8 0	4 23	8 11	9 56	☾	
Sonn.	22 Vincentius	Vincentius		7 59	4 25	9 19	10 14	☾	
5. Ev. Der Hauptmann von Kapernaum. Matth. 8, 1-13; Ep. Röm. 12, 17-21. — Joh. 4, 5-14; Woche. Röm. 1, 13-20; 2. Röm. 5, 1-19a. — Kath. Text wie vor. Matth. 8, 1-13; Ep. Röm. 12, 16-21.									
Sonnt.	23 3. n. Ep.	3. n. Ep.		7 58	4 27	10 26	10 30	☾	☽ Erdfenne
	Emerentiana	Emerentiana							
Mont.	24 Timotheus	Timotheus		7 57	4 28	11 32	10 46	☾	
Dienst.	25 Pauli Bekehrung	Pauli Bekehrung		7 56	4 30	—	11 2	☾	
Mittw.	26 Polykarp	Polykarp		7 54	4 32	12 41	11 18	☾	☉
Donn.	27 Joh. Chrysostomus	Joh. Chrysostomus		7 53	4 34	1 50	11 39	☾	
Freit.	28 Karl	Karl d. Gr.		7 51	4 36	3 3	12 3	☾	
Sonn.	29 Valerius	Franz v. Sales		7 49	4 38	4 15	12 35	☾	
6. Ev. Die Stillung des Sturmes. Matth. 8, 23-27; Ep. Röm. 13, 1-10. — Joh. 4, 31-42; Woche. Röm. 7, 7-16; Ps. 93. — Kath. Text wie vor. Matth. 8, 23-27; Ep. Röm. 13, 1-10.									
Sonnt.	30 4. n. Ep. Adalg.	4. n. Ep. Martin.		7 48	4 39	5 27	1 17	☾	
Mont.	31 Vigilius	Petrus Nolascus		7 47	4 41	6 32	2 13	☾	☽ Südw.

Am 3. Januar Sonne in Erdnähe.

Am 3. Januar Sonnenfinsternis.

1 Dienstag
2 Mittwoch
3 Donnerst.
4 Freitag
5 Sonnabd.
6 Sonntag
7 Montag

8 Dienstag
9 Mittwoch
10 Donnerst.
11 Freitag
12 Sonnabd.
13 Sonntag
14 Montag

Februar

15 Dienstag
16 Mittwoch
17 Donnerst.
18 Freitag
19 Sonnabd.
20 Sonntag
21 Montag

22 Dienstag
23 Mittwoch
24 Donnerst.
25 Freitag
26 Sonnabd.
27 Sonntag
28 Montag

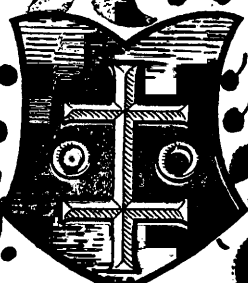

Fraustadt



Schlichtingsheim

1927

Februar 1927.

Wochentage	Datum	Fest-, Erinnerungs- und Namenstage		Sonnen-		Mond-		Mondlauf	
		Protestanten	Katholiken	Aufg. u. M.	Untg. u. M.	Aufg. u. M.	Untg. u. M.	3.	
Dienst.	1	Brigitte	Ignatius	7 45	4 43	7 26	3 25		
Mittw.	2	Maria Reinig.	Maria Lichtmeß	7 43	4 45	8 8	4 46		☉
Donn.	3	Blasius	Blasius	7 42	4 47	8 42	6 13		
Freit.	4	Beronika	Andr. Corsinus	7 40	4 49	9 9	7 40		☽
Sonn.	5	Agatha	Agatha	7 38	4 51	9 31	9 6		☽

7. Ev. Unkraut unter dem Weizen. Matth. 13, 24-30; Ep. Kol. 3, 12-17. — Matth. 7, 24-29; Woche. Röm. 8, 1-9; Hebr. 33, 10-16; — Kath. Text wie vor. Matth. 13, 24-30; Ep. Kol. 3, 12-17.

Sonnt.	65. n. Ep.	5. n. Ep.	7 37	4 53	9 51	10 31		
	Dorothea	Dorothea						
Mont.	7 Richard	Romuald	7 35	4 55	10 11	11 54		
Dienst.	8 Salomon	Johann v. Matha	7 33	4 56	10 32	—		
Mittw.	9 Apollonia	Apollonia	7 31	4 58	10 56	1 14		☉
Donn.	10 Scholastika	Scholastika	7 29	5 0	11 23	2 33		
Freit.	11 Euphrosyna	Desiderius	7 27	5 2	11 58	3 46		
Sonn.	12 Gulalia	Gulalia	7 25	5 4	12 41	4 53		

8. Ev. Die Arbeiter im Weinberge. Matth. 20, 1-16; Ep. 1. Kor. 9, 24-27. — Luf. 10, 38-42; Phil. 1, 27-2, 4; Ser. 9, 23-24. — Kath. Text wie vor. Matth. 20, 1-16; Ep. 1. Kor. 9, 24-27; 10, 1-5.

Sonnt.	13 Septuag. Venig.	Septuag. Venig.	7 24	5 6	1 35	5 50		Nordw.
Mont.	14 Valentinus	Valentinus	7 22	5 8	2 35	6 35		
Dienst.	15 Faustinus	Faustinus	7 20	5 10	3 42	7 11		
Mittw.	16 Juliana	Juliana	7 18	5 12	4 50	7 39		☽
Donn.	17 Konstantia	Donatus	7 16	5 14	5 59	8 1		
Freit.	18 Konkordia	Simeon	7 14	5 16	7 7	8 20		
Sonn.	19 Susanna	Gabinus	7 12	5 18	8 14	8 36		☽

9. Ev. Vom Siemann. Luf. 8, 4-15; Ep. 2. Kor. 12, 1-10. — Joh. 11, 20-27; Phil. 1, 12-21; Woche. Amos 8, 11-12. — Kath. Text wie vor. Luf. 8, 4-15; Ep. 2. Kor. 11, 19-33; 12, 1-9.

Sonnt.	20 Sezag.	Sezag.	7 9	5 20	9 20	8 51		
	Eucherius	Eleutherius						
Mont.	21 Eleonora	Eleonora	7 7	5 21	10 27	9 7		
Dienst.	22 Petri Stuhlfeier	Petri Stuhlfeier	7 5	5 23	11 37	9 23		
Mittw.	23 Serenus	Serenus	7 3	5 25	—	9 41		
Donn.	24 Matthias	Matthias	7 1	5 27	12 46	10 3		☽
Freit.	25 Viktorinus	Walburga	6 59	5 29	1 57	10 31		
Sonn.	26 Nestor	Alexander	6 57	5 31	3 7	11 7		

10. Ev. Sehet, wir gehen hinauf gen Jerusalem. Luf. 18, 31-43; Ep. 1. Kor. 13. — Mark. 10, 35-45; Joh. 11, 47-57; 1. Kor. 1, 21-31; Ser. 8, 4-9. — Kath. Text wie vor. Luf. 18, 31-43; Ep. 1. Kor. 13, 1-13.

Sonnt.	27 Gtomihl	Leander	Quinquag. Leand.	6 54	5 32	4 14	11 55		Stidw.
Mont.	28 Justus	Romanus		6 52	5 34	5 13	12 57		

März

1 Dienstag
2 Mittwoch
3 Donnerst.
4 Freitag
5 Sonnabd.
6 Sonntag
7 Montag
8 Dienstag
9 Mittwoch
10 Donnerst.
11 Freitag
12 Sonnabd.
13 Sonntag
14 Montag
15 Dienstag

16 Mittwoch
17 Donnerst.
18 Freitag
19 Sonnabd.
20 Sonntag
21 Montag
22 Dienstag
23 Mittwoch
24 Donnerst.
25 Freitag
26 Sonnabd.
27 Sonntag
28 Montag
29 Dienstag
30 Mittwoch
31 Donnerst.



Tirschkegell



Brätz



Meseritz

1927

MAX
LÜDER

März 1927.

Wochentage	Datum	Fest-, Gedenk- und Namenstage		Sonnen-		Mond-		Mondlauf	
		Protestanten	Katholiken	Aufg. u. W.	Untg. u. W.	Aufg. u. W.	Untg. u. W.	3.	
Dienst.	1	Fasn. Albinus	Fasn. Albinus	6 50	5 36	6 0	2 13		
		Einzug in Paris 1871							
Mittw.	2	Ascherm. Simpl.	Ascherm. Simpl. †	6 48	5 38	6 38	3 37		
Donn.	3	Kunigunde	Kunigunde	6 46	5 40	7 7	5 6		☉
Freit.	4	Adrianus	Kasimir †	6 43	5 42	7 31	6 36		☉
Sonn.	5	Friedrich	Friedrich	6 41	5 44	7 52	8 4		

11. **Ev.** Christi Versuchung. Matth. 4, 1-11; Ep. 2. Kor. 6, 1-10. — Matth. 16, 21-26; Luf. 22, 39-46; Hebr. 4, 15-16; 1. Mose 22, 1-14. — **Kath.** Text wie vor. Matth. 4, 1-11; Ep. 2. Kor. 6, 1-10.

Sonnt.	6	1. Invoc. Fridol.	1. Invoc. Viktor	6 39	5 46	8 14	9 30		
Mont.	7	Felicitas	Thom. v. Aquino	6 36	5 47	8 34	10 57		
Dienst.	8	Philemon	Johann de Deo	6 34	5 49	8 57	—		
Mittw.	9	Franziska	Quat. Franziska	6 32	5 51	9 24	12 19		
Donn.	10	Henriette	40 Märtyrer	6 29	5 53	9 57	1 37		☉
Freit.	11	Kosina	Eulogius †	6 27	5 55	10 38	2 47		
Sonn.	12	Gregor d. Gr.	Gregor d. Gr.	6 25	5 56	11 29	3 48		Nordw.

12. **Ev.** Das kananäische Weib. Matth. 15, 21-28; Ep. 1. Theff. 4, 1-12. — Luf. 10, 17-20; Luf. 22, 54-62; 1. Joh. 2, 12-17; 2. Mose 33, 17-23. — **Kath.** Von der Verflärung Christi. Matth. 17, 1-9; Ep. 1. Theff. 4, 1-7.

Sonnt.	13	2. Remin. Ernst	2. Remin. Euphr.	6 23	5 58	12 27	4 36		
Mont.	14	Zacharias	Mathilde	6 20	6 0	1 32	5 14		
Dienst.	15	Christoph	Longinus	6 18	6 2	2 40	5 44		
Mittw.	16	Cyriacus	Heribert	6 16	6 3	3 49	6 7		
Donn.	17	Gertrud	Gertrud	6 13	6 5	4 57	6 26		
Freit.	18	Anselmus	Cyryllus †	6 11	6 7	6 4	6 43		☉ Ostf.
Sonn.	19	Joseph	Joseph	6 9	6 9	7 11	6 58		

13. **Ev.** Wer nicht mit mir ist, der ist wider mich. Luf. 11, 14-23; Ep. Eph. 5, 1-9. — Luf. 9, 51-56; Luf. 22, 63-71; 1. Petri 1, 13-16; Ser. 26, 1-15. — **Kath.** Text wie vor. Luf. 11, 14-23; Ep. Eph. 5, 1-9.

Sonnt.	20	3. Ocult. Hubert	3. Ocult. Joachim	6 6	6 10	8 18	7 13		
Mont.	21	Benediktus	Benediktus	6 4	6 12	9 27	7 29		
Dienst.	22	Kasimir	Octavian	6 1	6 14	10 36	7 46		
Mittw.	23	Eberhard	Otto	5 59	6 16	11 46	8 6		
Donn.	24	Gabriel	Gabriel	5 57	6 17	—	8 31		
Freit.	25	Maria Verkünd.	Maria Verkünd. †	5 54	6 19	12 56	9 2		
Sonn.	26	Emanuel	Ludger	5 52	6 21	2 3	9 44		☉

14. **Ev.** Die wunderbare Speisung. Joh. 6, 1-15; Ep. Röm. 5, 1-11. — Joh. 6, 47-57; Matth. 27, 15-31; 2. Kor. 7, 4-10; Jes. 52, 7-10. — **Kath.** Text wie vor. Joh. 6, 1-15; Ep. Gal. 4, 22-31.

Sonnt.	27	4. Vätare Rupert	4. Vätare Rupert	5 50	6 23	3 3	10 38		Südsw.
Mont.	28	Malchus	Guntram	5 47	6 24	3 53	11 47		
Dienst.	29	Gustafius	Gustafius	5 45	6 26	4 33	1 6		
Mittw.	30	Guido	Quirinus	5 42	6 28	5 5	2 31		
Donn.	31	Amos	Valbina	5 40	6 30	5 31	3 59		

Am 21. März Frühlingsanfang, Tag und Nacht gleich.

1 Freitag
 2 Sonnabd.
 3 Sonntag
 4 Montag
 5 Dienstag
 6 Mittwoch
 7 Donnerst.
 8 Freitag

9 Sonnabd.
 10 Sonntag
 11 Montag
 12 Dienstag
 13 Mittwoch
 14 Donnerst.
 15 Freitag

April

16 Sonnabd.
 17 Sonntag
 18 Montag
 19 Dienstag
 20 Mittwoch
 21 Donnerst.
 22 Freitag
 23 Sonnabd.

24 Sonntag
 25 Montag
 26 Dienstag
 27 Mittwoch
 28 Donnerst.
 29 Freitag
 30 Sonnabd.



Flatow

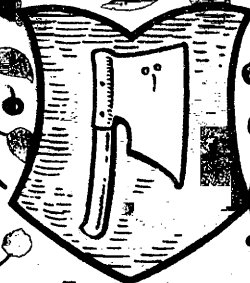

Krojanke

1927

April 1927.

Wochentage	Datum	Fest-, Erinnerungs- und Namenstage		Sonnen-		Mond-		Mondlauf	
		Protestanten	Katholiken	Aufg. u. M.	Untg. u. M.	Aufg. u. M.	Untg. u. M.	3.	
Freit.	1	Theodora	Hugo	5 38	6 31	5 53	5 28		Erdnähe
Sonn.	2	Theodostia	Franz v. Paula	5 35	6 33	6 14	6 57		

15. **Ev.** Wer kann mich einer Sünde zeihen? Joh. 8, 46-59; Ep. Hebr. 9, 11-15. — Joh. 13, 31-35; Luf. 23, 27-34a; 1. Petri 1, 17-25; 4. Mose 21, 4-9. — **Kath.** Text wie vor; Joh. 8, 46-59; Ep. Hebr. 9, 11-15.

Sonn.	3. 5. Judica	Christi	5. Judica	Nich.	5 33	6 35	6 35	8 26		
Mont.	4	Ambrosius	Syldorus		5 31	6 37	6 56	9 53		
Dienst.	5	Maximus	Vincentius Ferr.		5 28	6 38	7 22	11 18		
Mittw.	6	Frenäus	Cölestinus		5 26	6 40	7 52	—		
Donn.	7	Cölestin	Hermann		5 24	6 42	8 31	12 35		
Freit.	8	Liborius	Albert	†	5 22	6 44	9 20	1 41		Nordw.
Sonn.	9	Bogislauß	Maria Kleophä		5 19	6 45	10 17	2 36		

16. **Ev.** Christi Einzug in Jerusalem. Matth. 21, 1-9; Joh. 12, 12-18; Ep. Phil. 2, 5-11. — Joh. 12, 1-8; Hebr. 12, 1-6; Sach. 9, 8-12. — **Kath.** Text wie vor. Matth. 21, 1-9; Ep. Phil. 2, 5-11.

Sonn.	10. 6. Palm.	Daniel	6. Palm.	Ezechiel	5 17	6 47	11 22	3 17		
Mont.	11	Hermann	Leo der Große		5 15	6 49	12 29	3 50		
Dienst.	12	Julius	Julius		5 12	6 50	1 39	4 14		
Mittw.	13	Justinus	Hermenegild		5 10	6 52	2 47	4 34		
Donn.	14	Gr. Donnerstag	Gr. Donnerstag		5 8	6 54	3 55	4 50		
Freit.	15 Karfreitag		Karfreitag	†	5 6	6 56	5 2	5 6		Erdsferne
Sonn.	16	Carisius	Drogo (vorm.)	†	5 3	6 57	6 9	5 21		

17. **Ev.** Die Auferstehung des Herrn. Mark. 16, 1-8; Ep. 1. Kor. 5, 7b-8. — Matth. 28, 1-10; Woche. 1. Kor. 15, 12-20; Pf. 118, 14-24. — **Kath.** Text wie vor. Mark. 16, 1-7; Ep. 1. Kor. 5, 7-8.

* Sonn.	17 Oster Sonntag		Oster Sonntag		5 1	6 59	7 18	5 36		
* Mont.	18 Oster Montag		Oster Montag		4 59	7 1	8 27	5 52		
			Erstürmung von Düppel 1864							
Dienst.	19	Hermogenes	Werner		4 57	7 3	9 38	6 11		
Mittw.	20	Sulpitius	Victor		4 55	7 4	10 48	6 33		
Donn.	21	Abdolarius	Anselm		4 53	7 6	11 56	7 3		
Freit.	22	Soter u. Cajus	Soter u. Cajus		4 50	7 8	—	7 40		
* Sonn.	23	Georg	Georg		4 48	7 10	12 59	8 30		Südw.

18. **Ev.** Friede sei mit euch. Joh. 20, 19-31; Ep. 1. Joh. 5, 1-5. — Joh. 21, 15-19; Woche. 1. Petri 1, 3-9; 1. Mose 32, 22-31. — **Kath.** Text wie vor. Joh. 20, 19-31; Ep. 1. Joh. 5, 4-10.

* Sonn.	24 1. Quaf.	Albert	1. Quaf.	Udalb.	4 46	7 11	1 51	9 31		
Mont.	25	Markus Ev.	Schutzhl. Jos.		4 44	7 13	2 32	10 45		
Dienst.	26	Kletus	Kletus		4 42	7 15	3 7	12 5		
Mittw.	27	Anastafius	Anastafius		4 40	7 17	3 33	1 29		
Donn.	28	Vitalis	Vitalis		4 38	7 18	3 55	2 56		
Freit.	29	Sibylla	Petrus Mär.		4 36	7 20	4 15	4 23		
Sonn.	30	Eutropius	Katharina v. Siena		4 34	7 22	4 35	5 51		Erdnähe

* Die Juden feiern ihr Passah am 17., das zweite Passahfest am 18., das siebente Passahfest am 23., das Passahende am 24. April.

1 Sonntag
 2 Montag
 3 Dienstag
 4 Mittwoch
 5 Donnerst.
 6 freitag
 7 Sonnabd.
 8 Sonntag

9 Montag
 10 Dienstag
 11 Mittwoch
 12 Donnerst.
 13 freitag
 14 Sonnabd.
 15 Sonntag
 16 Montag

17 Dienstag
 18 Mittwoch
 19 Donnerst.
 20 freitag
 21 Sonnabd.
 22 Sonntag
 23 Montag
 24 Dienstag

25 Mittwoch
 26 Donnerst.
 27 freitag
 28 Sonnabd.
 29 Sonntag
 30 Montag
 31 Dienstag

Mai



Jastrow

Schloppe

Deutsch Krone

Tütz. Westpr.

1927

Märk. Friedland

Mai 1927.

Wochen= tage	Datum	Fest-, Erinnerungs- und Namenstage		Sonnen-		Mond-		Mondlauf	
		Protestanten	Katholiken	Aufg. u. M.	Untg. u. M.	Aufg. u. M.	Untg. u. M.	3.	

19. Ev. Der gute Hirte. Joh. 10, 12-16; Ep. 1. Petri 2, 21-25. — Joh. 14, 1-6; Eph. 2, 4-10; Woche. Ps. 23. — Kath. Text wie vor. Joh. 10, 11-16; Ep. 1. Petri 2, 21-25.

Sonnt.	12. Mis. Dom.	2. Mis. Dom.	4 32	7 23	4 56	7 20		
	Philipp., Jakob.	Philipp., Jakob.						
Mont.	2 Sigismund	Athanasius	4 30	7 25	5 19	8 48		
Dienst.	3 Kreuz. Erfindung	Kreuz. Erfindung	4 28	7 27	5 47	10 11		
Mittw.	4 Florian	Monica	4 26	7 29	6 23	11 26		
Donn.	5 Gotthard	Bis. V.	4 24	7 30	7 7	—		Rordiv.
Freit.	6 Dietrich	Joh. v. d. Pforte	4 22	7 32	8 4	12 28		
Sonn.	7 Gottfried	Stanislaus	4 20	7 34	9 7	1 16		

20. Ev. Aber ein Kleines. Joh. 16, 16-23a; Ep. 1. Petri 2, 11-20. — Joh. 12, 20-26; 1. Joh. 4, 7-14; 2. Tim. 2, 8-13; Ps. 40, 26-31. — Kath. Text wie vor. Joh. 16, 16-22; Ep. 1. Petri 2, 11-19.

Sonnt.	3. Jubilate	3. Jubilate	4 19	7 35	10 15	1 52		
	Stanislaus	Michaelis Ersch.						
Mont.	9 Hiob	Gregor	4 17	7 37	11 25	2 20		
Dienst.	10 Gordian	Antonius	4 15	7 38	12 35	2 41		
Mittw.	11 Mamertus	Mamertus	4 13	7 40	1 43	2 59		Erdferne
Donn.	12 Panfratius	Panfratius	4 12	7 42	2 51	3 14		
Freit.	13 Servatius	Servatius	4 10	7 43	3 58	3 29		
Sonn.	14 Christian	Bonifacius	4 9	7 45	5 6	3 43		

21. Ev. Es ist euch gut, daß ich hingehe. Joh. 16, 5-15; Ep. 1. Petri 1, 16-21. — Joh. 6, 60-69; Woche. 2. Tim. 2, 8-13; Ps. 98. — Kath. Text wie vor. Joh. 16, 5-14; Ep. 1. Petri 1, 17-21.

Sonnt.	15. Cant. Sophia	4. Cant. Sophia	4 7	7 46	6 16	3 58		
	Sophia	Johann v. Nep.						
Mont.	16 Peregrinus	Ubalbus	4 5	7 48	7 27	4 16		
Dienst.	17 Jodokus	Ubalbus	4 4	7 49	8 39	4 37		
Mittw.	18 Erich	Benantius	4 2	7 51	9 49	5 5		
Donn.	19 Potentiana	Petr. Cölestin	4 1	7 52	10 55	5 39		
Freit.	20 Anastasius	Bernhardin	4 0	7 54	11 50	6 25		Südw
Sonn.	21 Prudens	Felix	3 58	7 55	—	7 23		

22. Ev. Bittet, so werdet ihr nehmen. Joh. 16, 23b-33; Ep. 1. Petri 1, 22-27. — Luf. 11, 5-13; Woche. 1. Tim. 2, 1-6; Ps. 55, 6-11. — Kath. Text wie vor. Joh. 16, 23-30; Ep. 1. Petri 1, 22-27.

Sonnt.	22. 5. Rogate Helena	5. Rogate Julia	3 57	7 57	12 35	8 33		
	Helena	Julia						
Mont.	23 Desiderius	Desiderius	3 56	7 58	1 11	9 50		
Dienst.	24 Esther	Johanna	3 54	8 0	1 38	11 12		
Mittw.	25 Urban	Urban	3 53	8 1	2 1	12 35		
Donn.	26 Himmelf. Chr.	Himmelf. Chr.	3 52	8 2	2 20	1 58		
Freit.	27 Ludolf	Beda	3 51	8 4	2 39	3 23		
Sonn.	28 Wilhelm	Wilhelm	3 50	8 5	2 59	4 50		Erdnähe

23. Ev. Der Geist der Wahrheit. Joh. 15, 26-16, 4; Ep. 1. Petri 4, 8-11. — Joh. 7, 33-39; Woche. Eph. 1, 15-23; Ps. 42. — Kath. Text wie vor. Joh. 15, 26-16, 4; Ep. 1. Petri 4, 7-11.

Sonnt.	29. 6. Erandi	6. Erandi	3 49	8 6	3 20	6 16		
	Maximin	Maximus						
Mont.	30 Wigand	Felix	3 48	8 8	3 44	7 43		
Dienst.	31 Petronilla	Petronilla	3 47	8 9	4 15	9 3		

1 Mittwoch
2 Donnerst.
3 Freitag
4 Sonnabd.
5 Sonntag
6 Montag
7 Dienstag
8 Mittwoch

9 Donnerst.
10 Freitag
11 Sonnabd.
12 Sonntag
13 Montag
14 Dienstag
15 Mittwoch

Juni

16 Donnerst.
17 Freitag
18 Sonnabd.
19 Sonntag
20 Montag
21 Dienstag
22 Mittwoch
23 Donnerst.
24 Freitag
25 Sonnabd.
26 Sonntag
27 Montag
28 Dienstag
29 Mittwoch
30 Donnerst.



Bomst



Unruhstadt

1927

Juni 1927.

Wochentage	Datum	Fest-, Erinnerungs- und Namenstage		Sonnen-		Mond-		Mondlauf		
		Protestanten	Katholiken	Aufg. u. M.	Untg. u. M.	Aufg. u. M.	Untg. u. M.	3.		
Mittw.	1	Mikomedes	Juventius	3 46	8 10	4 55	10 12		Nordw.	
Donn.	2	Marcellinus	Grasmus	3 45	8 11	5 47	11 9			
Freit.	3	Grasmus	Klotilde	3 44	8 12	6 48	11 50			
Sonn.	4	Carpasius	Quirinus	3 43	8 13	7 57	—			
24. Ev. Der Tröster. Joh. 14, 23-31; Ep. Apostelgesch. 2, 1-13. — Joh. 14, 15-21; Eph. 2, Woche. 19-22; Hes. 36, 22-28. — Kath. Text wie vor. Joh. 14, 23-31; Ep. Apostelgesch. 2, 1-11.										
Sonnt.	5	Pfingstsonntag	Pfingstsonntag	3 43	8 14	9 8	12 22		Erbferne	
*Mont.	6	Pfingstmontag	Pfingstmontag	3 42	8 15	10 19	12 46			
*Dienst.	7	Lutretia	Robert	3 42	8 16	11 28	1 5			
Mittw.	8	Medardus	Quat. Medardus	3 41	8 17	12 37	1 21			
Donn.	9	Primus	Primus	3 41	8 18	1 44	1 36			
Freit.	10	Onuphrius	Margareta †	3 40	8 19	2 51	1 50			
Sonn.	11	Barnabas	Barnabas	3 40	8 19	4 1	2 6			
25. Ev. Gespräch mit Nikodemus. Joh. 3, 1-15; Ep. Röm. 11, 33-36. — Matth. 28, 16-20; Woche. Eph. 1, 3-14; 2. Kor. 13, 11-13; Hes. 6, 1-8; 4. Mose 6, 22-27. — Kath. Der Taufbefehl. Matth. 28, 18-20; Ep. Röm. 11, 33-36.										
Sonnt.	12	Trinit. Basilides	Dreifaltigt. Basilides	3 39	8 20	5 11	2 22			Süd.
Mont.	13	Lobias	Anton v. Padua	3 39	8 21	6 24	2 41			
Dienst.	14	Elisäus	Basilius	3 39	8 21	7 36	3 6			
Mittw.	15	Vitus	Vitus	3 39	8 22	8 44	3 37			
Donn.	16	Juftina	Fronleichnam	3 39	8 22	9 45	4 19			
Freit.	17	Volkmar	Adolf	3 39	8 23	10 35	5 14			
Sonn.	18	Arnulf	Mark. u. Marcell.	3 39	8 23	11 14	6 21			
Schlacht bei Belle-M Alliance 1815										
26. Ev. Der reiche Mann und der arme Lazarus. Luk. 16, 19-31; Ep. 1. Joh. 4, 16-21. — Woche. Matth. 13, 31-35; Apostelg. 4, 32-35; 5. Mose 6, 4-13. — Kath. Das große Abendmahl. Luk. 14, 16-24; Ep. 1. Joh. 3, 13-18.										
Sonnt.	19	1. n. Tr. Gervas., Protas.	2. n. Pf. Gervas., Protas.	3 39	8 23	11 44	7 39		Erdnähe	
Mont.	20	Silverius	Silverius	3 39	8 24	—	9 0			
Dienst.	21	Albanus	Mosjus	3 39	8 24	12 8	10 22			
Mittw.	22	Achatius	Paulinus	3 39	8 24	12 27	11 45			
Donn.	23	Basilius	Edeltrud	3 39	8 24	12 46	1 7			
Freit.	24	Johannes d. T.	Herz-Jesu-Fest	3 40	8 24	1 4	2 30			
Sonn.	25	Glogius	Prosper	3 40	8 24	1 23	3 55			
27. Ev. Das große Abendmahl. Luk. 14, 16-24; Ep. 1. Joh. 3, 13-18. — Matth. 9, 9-13; Woche. Röm. 10, 1-15; Spr. Sal. 9, 1-10. — Kath. Jesus nimmt die Sünder an. Luk. 15, 1-10; Ep. 1. Petri 5, 6-11.										
Sonnt.	26	2. n. Tr. Jeremias	3. n. Pf. Johann u. Paul	3 40	8 24	1 46	5 19		Nordw.	
Mont.	27	Sieben Schläfer	Ladislaus	3 41	8 24	2 13	6 40			
Dienst.	28	Leo II. P.	Leo II. P.	3 41	8 24	2 48	7 54			
Mittw.	29	Peter u. Paul	Peter u. Paul	3 42	8 24	3 34	8 57			
Eroberung von Assen 1864										
Donn.	30	Pauli Gedächtn.	Pauli Gedächtn.	3 42	8 24	4 30	9 45			

* Die Juden feiern ihr Wochenfest am 6. und 7. Juni
Am 22. Juni Sommeranfang, längster Tag.
Am 15. Juni Mondfinsternis; am 29. Juni Sonnenfinsternis.

Juli

1 Freitag
2 Sonnabd.
3 Sonntag
4 Montag
5 Dienstag
6 Mittwoch
7 Donnerst.
8 Freitag
9 Sonnabd.
10 Sonntag
11 Montag
12 Dienstag
13 Mittwoch
14 Donnerst.
15 Freitag

16 Sonnabd.
17 Sonntag
18 Montag
19 Dienstag
20 Mittwoch
21 Donnerst.
22 Freitag
23 Sonnabd.
24 Sonntag
25 Montag
26 Dienstag
27 Mittwoch
28 Donnerst.
29 Freitag
30 Sonnabd.
31 Sonntag



Danzig

1927

MAX LÜDER

Juli 1927.

Wochentage	Datum	Fest-, Erinnerungs- und Namenstage		Sonnen-		Mond-		Mondlauf	
		Protestanten	Katholiken	Aufg. u. M.	Untg. u. M.	Aufg. u. M.	Untg. u. M.	3.	
Freit.	1	Theobald	Theobald	3 43	8 24	5 37	10 21		
Sonn.	2	Mariä Heims.	Mariä Heims.	3 44	8 23	6 48	10 49		
28. G v. Jesus nimmt die Sünder an. Luf. 15, 1-10; Ep. 1 Petri 5, 5 b-11. — Luf. 15, 11-32; Woche. Apostelg. 3, 1-16; Jes. 12. — Kath. Petri Fischzug. Luf. 5, 1-11; Ep. Röm. 8, 18-23.									
Sonn.	3	3. n. Tr. Kornelius	4. n. Pf. Hyacinth	3 44	8 23	8 1	11 10		
Schlacht bei Königgrätz 1866									
Mont.	4	Ulrich	Ulrich	3 45	8 22	9 12	11 27		
Dienst.	5	Anselmus	Numerianus	3 46	8 22	10 22	11 42		
Mittw.	6	Jesaias	Jesaias	3 47	8 21	11 29	11 57		
Donn.	7	Willibald	Willibald	3 48	8 21	12 36	—		Erdf.
Freit.	8	Kilian	Kilian	3 49	8 20	1 45	12 12		
Sonn.	9	Cyryllus	Cyryllus	3 50	8 19	2 54	12 26		
29. G v. Seid barmherzig. Luf. 6, 36-42; Ep. Röm. 8, 18-27. — Matth. 5, 13-16; Apostelg. 4, 1-12; Woche. Jes. 65, 17-19. 24. 25. — Kath. Die bessere Gerechtigkeit. Matth. 5, 20-24; Ep. 1. Petri 3, 8-15.									
Sonn.	10	4. n. Tr. Sieben Brüder	5. n. Pf. Sieben Brüder	3 51	8 19	4 6	12 45		
Mont.	11	Pius	Pius	3 52	8 18	5 18	1 7		
Dienst.	12	Heinrich	Joh. Gualbert	3 53	8 17	6 29	1 35		
Mittw.	13	Margareta	Margareta	3 54	8 16	7 34	2 12		
Donn.	14	Bonaventura	Bonaventura	3 55	8 15	8 29	3 3		Erdbw.
Freit.	15	Apostel Teilung	Apostel Teilung	3 56	8 14	9 12	4 6		
Sonn.	16	Ruth	Stapulierfest	3 57	8 13	9 47	5 23		
30. G v. Petri Fischzug. Luf. 5, 1-11; Ep. 1. Petri 3, 8-15. — Luf. 9, 18-26; Apostelg. 5, 34-42; Woche. Nagel. Ser. 3, 22-32. — Kath. Speisung der Viertausend. Marf. 8, 1-9; Ep. Röm. 6, 3-11.									
Sonn.	17	5. n. Tr. Alexius	6. n. Pf. Alexius	3 59	8 12	10 12	6 44		
Mont.	18	Rosina	Friedericus	4 0	8 11	10 34	8 9		Erdbnähe
Dienst.	19	Rufina	Vincenz v. Paula	4 1	8 10	10 53	9 33		
Mittw.	20	Elias	Margareta	4 3	8 9	11 11	10 56		
Donn.	21	Praxedes	Praxedes	4 4	8 7	11 30	12 18		
Freit.	22	Maria Magdal.	Maria Magdal.	4 5	8 6	11 50	1 41		
Sonn.	23	Apollinaris	Apollinaris	4 7	8 5	—	3 4		
31. G v. Die bessere Gerechtigkeit. Matth. 5, 20-26; Ep. Röm. 6, 3-11. — Matth. 21, 28-32; Woche. Apostelg. 8, 26-38; Pf. 1. — Kath. Von den falschen Propheten. Matth. 7, 15-21; Ep. Röm. 6, 19-23.									
Sonn.	24	6. n. Tr. Christine	7. n. Pf. Christine	4 8	8 3	12 15	4 24		
Mont.	25	Jakobus	Jakobus	4 10	8 2	12 46	5 40		
Dienst.	26	Anna	Anna	4 11	8 0	1 27	6 46		Erdbw.
Mittw.	27	Martha	Pantaleon	4 13	7 59	2 19	7 39		
Donn.	28	Pantaleon	Innocenz	4 14	7 57	3 20	8 19		
Freit.	29	Beatrix	Martha	4 16	7 56	4 31	8 50		
Sonn.	30	Abdon	Abdon	4 17	7 54	5 43	9 13		
32. G v. Die Ernte ist groß und der Arbeiter wenig. Matth. 9, 35-38; Ep. Röm. 6, 19-23. — Marf. 4, 26-29; 1. Tim. 6, 6-12; Jes. 62, 6-12. — Kath. Der ungerechte Haushalter. Luf. 16, 1-9; Ep. Röm. 8, 12-17.									
Sonn.	31	7. n. Tr. Germanus	8. n. Pf. Ignaz Loyola	4 19	7 52	6 55	9 32		

1 Montag

2 Dienstag

3 Mittwoch

4 Donnerst.

5 Freitag

6 Sonnabd.

7 Sonntag

8 Montag

9 Dienstag

10 Mittwoch

11 Donnerst.

12 Freitag

13 Sonnabd.

14 Sonntag

15 Montag

16 Dienstag

17 Mittwoch

18 Donnerst.

19 Freitag

20 Sonnabd.

21 Sonntag

22 Montag

23 Dienstag

24 Mittwoch

25 Donnerst.

26 Freitag

27 Sonnabd.

28 Sonntag

29 Montag

30 Dienstag

31 Mittwoch

August



August 1927.

Wochen- tage	Datum	Fest-, Erinnerungs- und Namenstage		Sonnen-		Mond-		Mondlauf	
		Protestanten	Katholiken	Aufg. u. M.	Untg. u. M.	Aufg. u. M.	Untg. u. M.	3.	
Mont.	1	Petri Kettenfest	Petri Kettenfest	4 20	7 51	8 6	9 47	☾	Erdferne
Dienst.	2	Gustav	Bortiumtula	4 22	7 49	9 15	10 2	☾	
Mittw.	3	August	Stephan Erfind.	4 24	7 47	10 22	10 17	☾	
Donn.	4	Dominikus	Dominikus	4 25	7 45	11 29	10 32	☾	
Freit.	5	Oswald	Maria Schnee	4 27	7 44	12 38	10 48	☾	
Sonn.	6	Verkl. Christi	Verkl. Christi	4 28	7 42	1 47	11 8	☾	

33. *Ev.* Von den falschen Propheten. Matth. 7, 13-23; Ep. Röm. 8, 12-17. — Matth. 12, 46-50; Apostelg. 16, 16-32; Jerem. 23, 16-29. — *Kath.* Der Herr weint über Jerusalem. Luf. 19, 41-47; Ep. 1. Kor. 10, 6-13.

Sonnt.	7	8. n. Tr. Donatus	9. n. Pf. Cajetanus	4 30	7 40	2 59	11 33	☾	Erdw.
Mont.	8	Cyriacus	Cyriacus	4 31	7 38	4 9	—	☾	
Dienst.	9	Romanus	Romanus	4 33	7 36	5 17	12 5	☾	
Mittw.	10	Laurentius	Laurentius	4 35	7 34	6 17	12 49	☾	
Donn.	11	Hermann	Tiburtius	4 36	7 33	7 6	1 47	☾	
Freit.	12	Klara	Klara	4 38	7 31	7 45	2 58	☾	
Sonn.	13	Hippolytus	Hippolytus	4 40	7 29	8 13	4 20	☾	

34. *Ev.* Der ungerechte Haushalter. Luf. 16, 1-12; Ep. 1. Kor. 10, 1-13. — Matth. 13, 44-46; Apostelg. 17, 16-34; Spr. Sal. 16, 1-9. — *Kath.* Pharisäer und Zöllner. Luf. 18, 9-14; Ep. 1. Kor. 12, 2-11.

Sonnt.	14	9. n. Tr. Eusebius	10. n. Pf. Eusebius	4 41	7 27	8 38	5 45	☾	Erdnähe
Mont.	15	Maria Himmelf.	Maria Himmelf.	4 43	7 25	8 57	7 12	☾	
Dienst.	16	Isaac	Kochus	4 45	7 23	9 16	8 38	☾	
Mittw.	17	Hilibaldi	Liberatus	4 46	7 21	9 35	10 3	☾	
Donn.	18	Agapetus	Helena	4 48	7 18	9 55	11 29	☾	
Freit.	19	Sebald <small>Schlacht bei Gravelotte, St. Privat 1870</small>	Sebald	4 50	7 16	10 19	12 52	☾	
Sonn.	20	Bernhard	Bernhard	4 51	7 14	10 48	2 15	☾	

35. *Ev.* Der Herr weint über Jerusalem. Luf. 19, 41-48; Ep. 1. Kor. 12, 1-11. — Matth. 23, 34-39; Woche. Apostelg. 20, 17-38; Ser. 7, 1-11. — *Kath.* Gephatal Marf. 7, 31-37; Ep. 1. Kor. 15, 1-10.

Sonnt.	21	10. n. Tr. Hartwig	11. n. Pf. Anastasius	4 53	7 12	11 24	3 31	☾	Nordw.
Mont.	22	Philibert	Timotheus	4 55	7 10	—	4 39	☾	
Dienst.	23	Zachäus	Philipp Benit	4 56	7 8	12 12	5 36	☾	
Mittw.	24	Bartholomäus	Bartholomäus	4 58	7 5	1 10	6 18	☾	
Donn.	25	Ludwig	Ludwig	5 0	7 3	2 17	6 52	☾	
Freit.	26	Samuel	Zephyrinus	5 1	7 1	3 28	7 17	☾	
Sonn.	27	Gebhard	Rufus	5 3	6 59	4 41	7 37	☾	

36. *Ev.* Pharisäer und Zöllner. Luf. 18, 9-14; Ep. 1. Kor. 15, 1-10. — Luf. 7, 36-50; Röm. 8, 33-39; Dan. 9, 15-18. — *Kath.* Der barmherzige Samariter. Luf. 10, 23-37; Ep. 2. Kor. 3, 4-9.

Sonnt.	28	11. n. Tr. Augustinus	12. n. Pf. Augustinus	5 5	6 57	5 52	7 53	☾	Erdferne
Mont.	29	Joh. Enthaupt.	Joh. Enthaupt.	5 6	6 54	7 2	8 8	☾	
Dienst.	30	Benjamin	Rosa	5 8	6 52	8 9	8 23	☾	
Mittw.	31	Paulinus	Raimund	5 10	6 50	9 17	8 37	☾	

1 Donnerst.
2 freitag
3 Sonnabd.
4 Sonntag
5 Montag
6 Dienstag
7 Mittwoch
8 Donnerst.

9 freitag
10 Sonnabd.
11 Sonntag
12 Montag
13 Dienstag
14 Mittwoch
15 Donnerst.

September

16 freitag
17 Sonnabd.
18 Sonntag
19 Montag
20 Dienstag
21 Mittwoch
22 Donnerst.
23 freitag

24 Sonnabd.
25 Sonntag
26 Montag
27 Dienstag
28 Mittwoch
29 Donnerst.
30 freitag



September 1927.

Wochentage	Datum	Fest-, Erinnerungs- und Namensstage		Sonnen-		Mond-		Mondlauf	
		Protestanten	Katholiken	Aufg. u. W.	Untg. u. W.	Aufg. u. W.	Untg. u. W.	3.	
Donn.	1	Agidius Schlacht bei	Agidius Sedan 1870	5 11	6 48	10 25	8 52		
Freit.	2	Absalon	Stephan	5 13	6 45	11 34	9 11		
Sonn.	3	Mansuetus	Mansuetus	5 15	6 43	12 44	9 32		

37. Ev. Hephata! Marc. 7, 31-37; Ep. 2. Kor. 3, 4-9. — Joh. 8, 31-36; Apostelg. 16, 9-15; Jes. 29, Woche. 18-21. — Kath. Die zehn Aussätzigen. Luf. 17, 11-19; Ep. Gal. 3, 16-22.

Sonn.	4	12. n. Tr. Moses	13. n. Pf. Rosalia	5 16	6 41	1 53	10 1		
Mont.	5	Herkules	Laurentius	5 18	6 38	3 1	10 38		
Dienst.	6	Magnus	Magnus	5 20	6 36	4 4	11 29		Eüb.
Mittw.	7	Regina	Regina	5 21	6 34	4 57	—		
Donn.	8	Mariä Geburt	Mariä Geburt	5 23	6 31	5 38	12 32		
Freit.	9	Bruno	Gorgonius	5 25	6 29	6 13	1 50		
Sonn.	10	Sothenes	Nikolaus v. Tol.	5 26	6 27	6 38	3 13		

38. Ev. Der barmherzige Samariter. Luf. 10, 23-37; Ep. Röm. 3, 21-28. — Marc. 12, 41-44; Woche. 1. Petri 2, 1-10; Sach. 7, 4-10. — Kath. Sorget nicht. Matth. 6, 24-33; Ep. Gal. 5, 16-24.

Sonn.	11	13. n. Tr. Protus	14. n. Pf. Protus	5 28	6 24	6 59	4 41		
Mont.	12	Syrus	Mariä Namensf.	5 30	6 22	7 19	6 11		Erdb.
Dienst.	13	Matus	Maternus	5 31	6 20	7 38	7 39		
Mittw.	14	Kreuzes Erhö.	Kreuzes Erhö.	5 33	6 17	7 58	9 7		
Donn.	15	Nikomedes	Nikomedes	5 35	6 15	8 21	10 35		
Freit.	16	Euphemia	Kornelius	5 36	6 13	8 48	12 2		
Sonn.	17	Lambertus	Lambertus	5 38	6 10	9 23	1 22		

39. Ev. Die zehn Aussätzigen. Luf. 17, 11-19; Ep. Gal. 5, 16-24. — Joh. 5, 1-14; 1. Tim. 1, Woche. 12-17; Ps. 50, 14-23. — Kath. Weine nicht. Luf. 7, 11-16; Ep. Gal. 5, 25-6, 10.

Sonn.	18	14. n. Tr. Titus	15. n. Pf. Thom. v. Villan.	5 40	6 8	10 7	2 34		
Mont.	19	Januarius	Januarius	5 41	6 5	11 2	3 35		Norb.
Dienst.	20	Fausta	Eustachius	5 43	6 3	—	4 21		
Mittw.	21	Matthäus Ev.	Quat. Matth. Ev.	5 45	6 1	12 7	4 57		
Donn.	22	Morig	Morig	5 47	5 58	1 17	5 23		
Freit.	23	Hoseas	Thekla †	5 48	5 56	2 29	5 44		
Sonn.	24	Johann. Empf.	Johann. Empf.	5 50	5 53	3 40	6 1		

40. Ev. Sorget nicht. Matth. 6, 24-34; Ep. Gal. 5, 25-6, 10. — Joh. 11, 1-11; 2. Thess. 3, 6-13; Woche. 1. Kön. 17, 8-16. — Kath. Sabbathsfeier in Liebe und Demut. Luf. 14, 1-11; Ep. Eph. 3, 13-21.

Sonn.	25	15. n. Tr. Kleophas	16. n. Pf. Kleophas	5 52	5 51	4 51	6 15		
Mont.	26	Cyprianus	Cyprianus	5 53	5 49	5 59	6 30		
*Dienst	27	Rosmas, Dam.	Rosm., Damian	5 55	5 46	7 6	6 44		
*Mittw	28	Wenzeslaus	Wenzeslaus	5 57	5 44	8 14	6 58		Erdf.
Donn.	29	Michaelis	Michaelis	5 58	5 42	9 23	7 15		
Freit.	30	Hieronymus	Hieronymus	6 0	5 39	10 33	7 35		

* Die Juden feiern den Anfang ihres 5688. Jahres am 27., das zweite Neujahrsfest am 28. September.

Am 24. September Herbstanfang, Tag und Nacht gleich.

Oktober

- 1 Sonnabd.
- 2 Sonntag
- 3 Montag
- 4 Dienstag
- 5 Mittwoch
- 6 Donnerst.
- 7 freitag
- 8 Sonnabd.
- 9 Sonntag
- 10 Montag
- 11 Dienstag
- 12 Mittwoch
- 13 Donnerst.
- 14 freitag
- 15 Sonnabd.

- 16 Sonntag
- 17 Montag
- 18 Dienstag
- 19 Mittwoch
- 20 Donnerst.
- 21 freitag
- 22 Sonnabd.
- 23 Sonntag
- 24 Montag
- 25 Dienstag
- 26 Mittwoch
- 27 Donnerst.
- 28 freitag
- 29 Sonnabd.
- 30 Sonntag
- 31 Montag

Graudenz

Thorn

Bromberg

1927

MAX
LÜDER

Oktober 1927.

Wochen- tage	Datum	Fest-, Erinnerungs- und Namenstage		Sonnen-		Mond-		Mondlauf	
		Protestanten	Katholiken	Aufg. u. M.	Untg. u. M.	Aufg. u. M.	Untg. u. M.	3.	
Sonn.	1	Remigius	Remigius	6 15	37	11 42	8 0	☾	
41. Woche.	E v. Weine nicht. Luf. 7, 11-17; Ep. Eph. 3, 13-21. — Matth. 11, 25-30; Hebr. 12, 18-24; Hiob 5, 17-26. — Kath. Das vornehmste Gebot und die vornehmste Frage. Matth. 22, 35-46; Ep. Eph. 4, 1-6.								
Sonn.	2	16. n. Tr. Volkr. Erntedankfest	17. n. Pf. Leod. Schutzengelst.	6 3	5 35	12 50	8 32	☾	
Mont.	3	Fairuz	Candidus	6 5	5 32	1 54	9 17	☾	☾ Eübiv.
Dienst.	4	Franz	Franz	6 7	5 30	2 49	10 13	☾	
Mittw.	5	Placidus	Placidus	6 9	5 28	3 35	11 23	☾	
*Donn.	6	Fides	Bruno	6 10	5 25	4 10	—	☾	
Freit.	7	Amalia	Rosentranzfest	6 12	5 23	4 38	12 42	☾	
Sonn.	8	Belagta	Brigitta	6 14	5 21	5 1	2 7	☾	
42. Woche.	E v. Sabbatfeier in Liebe und Demut. Luf. 14, 1-11; Ep. Eph. 4, 1-6. — Matth. 12, 1-8; Hebr. 4, 9-13; Pf. 75, 5-8. — Kath. Der Sichtbrüchige. Matth. 9, 1-8; Ep. 1. Kor. 1, 4-8.								
Sonn.	9	17. n. Tr. Dionysius	18. n. Pf. Erntedankfest	6 15	5 18	5 21	3 35	☾	
Mont.	10	Gideon	Franz Borgia	6 17	5 16	5 40	5 4	☾	☾ Erdböhe
*Dienst.	11	Burchard	Burchard	6 19	5 14	5 59	6 34	☾	
*Mittw.	12	Maximilian	Maximilian	6 21	5 11	6 20	8 5	☾	
Donn.	13	Kolomann	Eduard	6 23	5 9	6 46	9 35	☾	
Freit.	14	Calixtus	Calixtus	6 24	5 7	7 18	11 3	☾	
Sonn.	15	Hedwig	Theresa	6 26	5 5	8 0	12 23	☾	
43. Woche.	E v. Das vornehmste Gebot und die vornehmste Frage. Matth. 22, 34-46; Ep. 1. Kor. 1, 4-9. — Mark. 10, 17-27; Sak. 2, 10-17; 2. Chron. 1, 7-12. — Kath. Die königliche Hochzeit. Matth. 22, 1-14, Ep. Eph. 4, 23-28.								
Sonn.	16	18. n. Tr. Gallus	19. n. Pf. Gallus	6 28	5 2	8 54	1 30	☾	☾ Nordw.
Mont.	17	Florentin	Hedwig	6 30	5 0	9 57	2 22	☾	
*Dienst.	18	Lufas	Lufas	6 32	4 58	11 7	3 1	☾	
*Mittw.	19	Ferdinand	Petrus v. Alcantara	6 33	4 56	—	3 30	☾	
Donn.	20	Wendelin	Wendelin	6 35	4 54	12 18	3 51	☾	
Freit.	21	Urfula	Urfula	6 37	4 52	1 30	4 9	☾	
Sonn.	22	Cordula	Cordula	6 39	4 50	2 40	4 24	☾	
44. Woche.	E v. Der Sichtbrüchige. Matth. 9, 1-8; Ep. Eph. 4, 22-32. — Joh. 9, 24-41; Sak. 5, 13-20; Pf. 32, 1-7. — Kath. Des königlichen Sohn. Joh. 4, 46-53; Ep. Eph. 5, 15-21.								
Sonn.	23	19. n. Tr. Severinus	20. n. Pf. Joh. v. Capiftran	6 41	4 48	3 49	4 38	☾	
Mont.	24	Salome	Raphael	6 42	4 45	4 57	4 52	☾	☾ Erdf.
Dienst.	25	Crispinus	Crispin	6 44	4 43	6 4	5 6	☾	
Mittw.	26	Amandus	Evaristus	6 46	4 41	7 14	5 21	☾	
Donn.	27	Sabina	Sabina	6 48	4 39	8 23	5 39	☾	
Freit.	28	Simon, Juda	Simon, Juda	6 50	4 37	9 33	6 3	☾	
Sonn.	29	Engelhard	Narziffus	6 52	4 35	10 42	6 32	☾	
45. Woche.	E v. Die königliche Hochzeit. Matth. 22, 1-14; Ep. Eph. 5, 15-21. — Joh. 15, 1-8; Röm. 14, 1-9; Spr. Sal. 2, 1-8. Kath. Der Schalksknecht. Matth. 18, 23-35; Ep. Eph. 6, 10-17.								
Sonn.	30	20. n. Tr. Hartm.	21. n. Pf. Serap.	6 54	4 33	11 48	7 11	☾	
Mont.	31	Wolfgang	Wolfgang	6 55	4 31	12 46	8 3	☾	Eübiv.

* Die Juden feiern das Versöhnungsfest am 6., das Laubhüttenfest am 11., das zweite Fest der Laubhütten am 12., Laubhüttenende am 18. und das Fest der Geseßesfreude am 19. Oktober.

1 Dienstag
2 Mittwoch
3 Donnerst.
4 Freitag
5 Sonnabd.
6 Sonntag
7 Montag
8 Dienstag

9 Mittwoch
10 Donnerst.
11 Freitag
12 Sonnabd.
13 Sonntag
14 Montag
15 Dienstag

November

16 Mittwoch
17 Donnerst.
18 Freitag
19 Sonnabd.
20 Sonntag
21 Montag
22 Dienstag
23 Mittwoch

24 Donnerst.
25 Freitag
26 Sonnabd.
27 Sonntag
28 Montag
29 Dienstag
30 Mittwoch

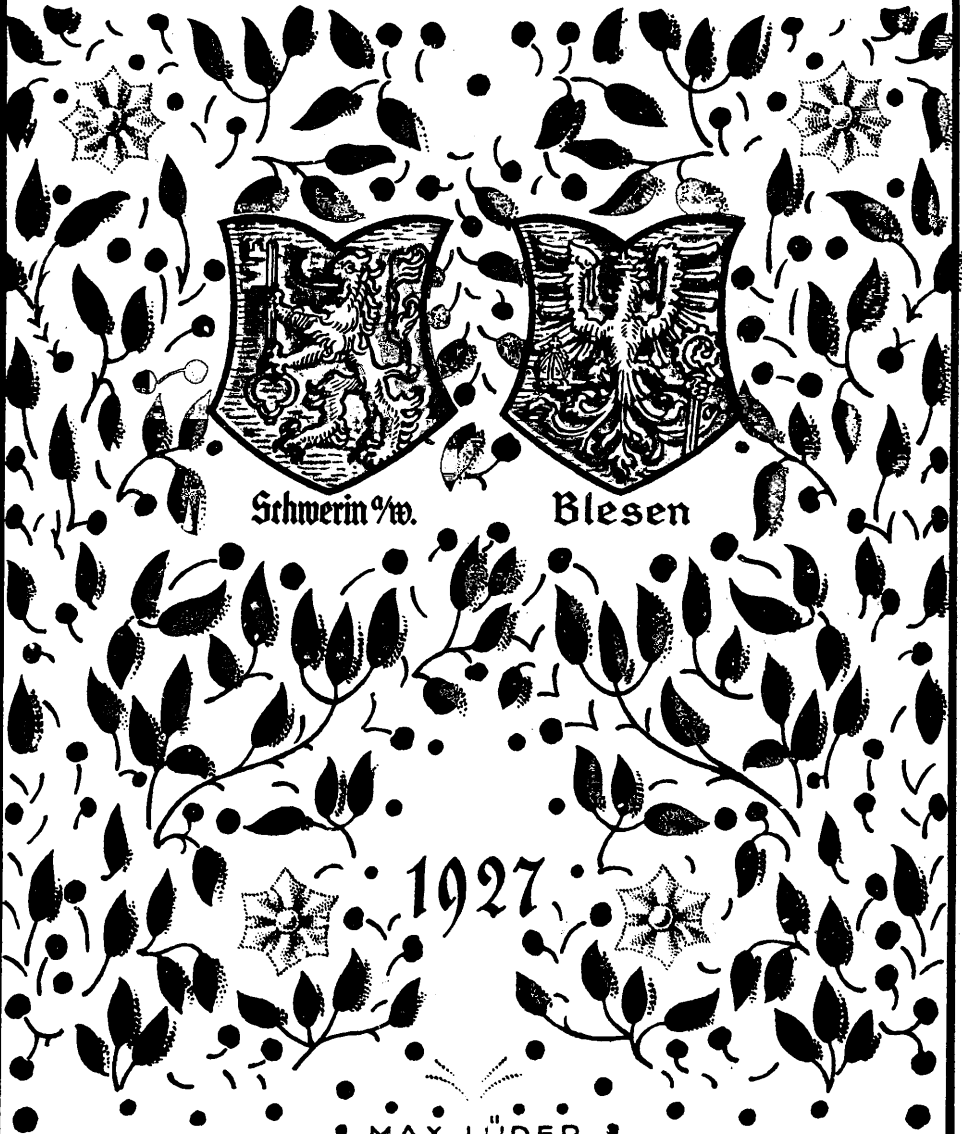

Schwerin %w.



Blesen

1927

November 1927.

Wochen- tage	Datum	Fest-, Erinnerungs- und Namenstage		Sonnen-		Mond-		Mondlauf	
		Protestanten	Katholiken	Aufg. u. M.	Untg. u. M.	Aufg. u. M.	Untg. u. M.	3.	
Dienst.	1	Aller Heiligen	Aller Heiligen	6 57	4 29	1 33	9 6	☾	☾
Mittw.	2	Aller Seelen	Aller Seelen	6 59	4 28	2 11	10 20	☾	
Donn.	3	Gottlieb	Hubertus	7 1	4 26	2 41	11 40	☾	
Freit.	4	Charlotte	Karl Borromäus	7 3	4 24	3 4	—	☾	
Sonn.	5	Blandina	Emmerich	7 5	4 22	3 24	1 3	☾	

46. Ev. Des Königlichen Sohn. Joh. 4, 47-54; Ep. Eph. 6, 10-17. — Mark. 10, 13-16; Ep. 6. Woche. 1-9; 2. Sam. 7, 17-29. — Kath. Die Zinsmünze. Matth. 22, 15-21; Ep. Phil. 1, 6-11.

Sonn.	6 21. n. Er.	22. n. Pf.	7 7	4 20	3 42	2 30	☾	☾
	Reformat.-Fest	Leonhard						
Mont.	7 Engelbert	Engelbert	7 9	4 18	4 0	3 57	☾	
Dienst.	8 Gottfried	4 Gefrönte Märt.	7 10	4 17	4 20	5 26	☾	
Mittw.	9 Theodorus	Theodorus	7 12	4 15	4 43	6 58	☾	
Donn.	10 Martin Luther	Andreas Avellin	7 14	4 13	5 12	8 30	☾	
Freit.	11 Martin Bischof	Martin Bischof	7 16	4 12	5 49	9 58	☾	
Sonn.	12 Jonas	Martin B.	7 18	4 10	6 39	11 13	☾	

47. Ev. Der Schalks knecht. Matth. 18, 21-35; Ep. Phil. 1, 3-11. — Luf. 9, 57-62; Hebr. 13, 1-9. Woche. Epr. Sal. 24, 14-20. — Kath. Satri Töchterlein. Matth. 9, 18-26; Ep. Phil. 3, 17-4, 3

Sonn.	13 22 n. Er.	23. n. Pf.	7 19	4 9	7 40	12 15	☾	☾
	Briccus	Stanislaus R.						
Mont.	14 Levinus	Jucundus	7 21	4 7	8 50	1 0	☾	
Dienst.	15 Leopold	Leopold	7 23	4 6	10 4	1 34	☾	
Mittw.	16 Buß- u. Bettag	Mariä Opferung	7 25	4 4	11 18	1 58	☾	
Donn.	17 Hugo	Gregor Thaum.	7 27	4 3	—	2 17	☾	
Freit.	18 Gelasius	Otto, Eugen	7 28	4 2	12 29	2 32	☾	
Sonn.	19 Elisabeth	Elisabeth	7 30	4 0	1 39	2 46	☾	

48. Ev. Die Zinsmünze. Matth. 22, 15-22; Ep. Phil. 3, 17-21. — Matth. 10, 24-33; 1. Tim. 4, 4-11; Woche. Pf. 85, 9-14. — Kath. Greuel der Verwüstung. Matth. 24, 15-35; Ep. Kol. 1, 9-14.

Sonn.	20 23. n. Er.	24. n. Pf.	7 32	3 59	2 47	3 0	☾	☾
	Totenfest Amos	Felix v. Valois						
Mont.	21 Mariä Opfer	Mariä Opfer	7 34	3 58	3 54	3 14	☾	
Dienst.	22 Alfons	Cäcilia	7 36	3 57	5 3	3 28	☾	
Mittw.	23 Klemens	Klemens	7 37	3 55	6 12	3 46	☾	
Donn.	24 Chrysogonus	Chrysogonus	7 39	3 54	7 23	4 7	☾	
Freit.	25 Katharina	Katharina	7 41	3 53	8 33	4 34	☾	
Sonn.	26 Konrad	Konrad	7 42	3 52	9 41	5 10	☾	

49. Ev. Gelobt sei, der da kommt im Namen des Herrn. Matth. 21, 1-9; Ep. Röm. 13, 11-14. — Woche. Luf. 1, 68-79; Hebr. 10, 19-25; Jerem. 31, 31-34. — Kath. Die Zukunft des Herrn. Luf. 21, 25-33; Ep. Röm. 13, 11-14.

Sonn.	27 1. Advent Otto	1. Advent Virgil.	7 44	3 51	10 43	5 58	☾	☾
Mont.	28 Günter	Softhenes	7 45	3 50	11 33	6 57	☾	
Dienst.	29 Eberhard	Saturnin	7 47	3 50	12 14	8 8	☾	
Mittw.	30 Andreas	Andreas	7 48	3 49	12 45	9 24	☾	

Am 10. November Vorübergang des Merkur vor der Sonne Scheibe.

Dezember

- 1 Donnerst.
- 2 Freitag
- 3 Sonnabd.
- 4 Sonntag
- 5 Montag
- 6 Dienstag
- 7 Mittwoch
- 8 Donnerst.
- 9 Freitag
- 10 Sonnabd.
- 11 Sonntag
- 12 Montag
- 13 Dienstag
- 14 Mittwoch
- 15 Donnerst.

- 16 Freitag
- 17 Sonnabd.
- 18 Sonntag
- 19 Montag
- 20 Dienstag
- 21 Mittwoch
- 22 Donnerst.
- 23 Freitag
- 24 Sonnabd.
- 25 Sonntag
- 26 Montag
- 27 Dienstag
- 28 Mittwoch
- 29 Donnerst.
- 30 Freitag
- 31 Sonnabd.

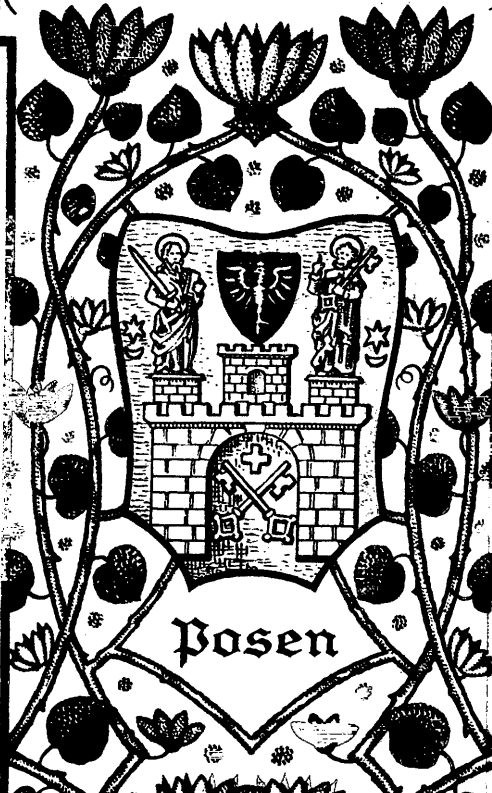

1927

MAX LÜDER

Dezember 1927.

Wochen- tage	Datum	Fest-, Erinnerungs- und Namenstage		Sonnen-		Mond-		Mondlauf	
		Protestanten	Katholiken	Aufg. u. M.	Untg. u. M.	Aufg. u. M.	Untg. u. M.	3.	
Donn.	1	Arnold	Eligius	7 50	3 48	1 9	10 45		
Freit.	2	Candidus	Bibiana	7 51	3 47	1 30	—		☉
Sonn.	3	Cassian	Franz Xaver	7 53	3 47	1 47	12 7		
50. Ev. Die Zukunft des Herrn. Luf. 21, 25-36; Ep. Röm. 15, 4-13. — Luf. 17, 20-30; 2. Petri 1, Woche. 3-11; Mat. 3, 19-24. — Kath. Bist du, der da kommen soll? Matth. 11, 2-10; Ep. Röm. 15, 4-13.									
Sonn.	4	2. Advent Barbara	2. Advent Barbara	7 54	3 46	2 4	1 31		
Mont.	5	Abigail	Sabbas	7 55	3 46	2 23	2 55		
Dienst.	6	Nikolaus	Nikolaus	7 57	3 45	2 42	4 23		
Mittw.	7	Agathon	Ambrosius	7 58	3 45	3 7	5 53		Erdnähe
Donn.	8	Mariä Empf.	Mariä Empf.	7 59	3 44	3 39	7 22		☉
Freit.	9	Joachim	Leokadia	8 0	3 44	4 23	8 46		
Sonn.	10	Judith	Melchiades	8 2	3 44	5 19	9 57		Nordw.
51. Ev. Bist du, der da kommen soll? Matth. 11, 2-10; Ep. 1. Kor. 4, 1-5. — Matth. 3, 1-11; 2. Tim 4, Woche. 5-8; Jes. 40, 1-8. — Kath. Das Zeugnis Johannes des Täufers. Joh. 1, 19-28; Ep. Phil. 4, 4-7.									
Sonn.	11	3. Advent Damasus	3. Advent Damasus	8 3	3 44	6 27	10 52		
Mont.	12	Epimachus	Epimachus	8 4	3 44	7 43	11 32		
Dienst.	13	Lucia	Lucia	8 5	3 44	8 59	12 1		
Mittw.	14	Nikolaus	Quat. Nikasius	8 6	3 44	10 13	12 22		
Donn.	15	Johanna	Gusebius	8 7	3 44	11 25	12 40		
Freit.	16	Ananias	Abelheid †	8 8	3 44	—	12 54		☉
Sonn.	17	Lazarus	Lazarus	8 8	3 44	12 34	1 8		
52. Ev. Das Zeugnis Johannes d. Täufers. Joh. 1, 19-28; Ep. Phil. 4, 4-7. — Joh. 1, 15-18; 1. Joh. 1, Woche. 1-4; 5. Mose 18, 15-19. — Kath. Bereitet den Weg des Herrn. Luf. 3, 1-6; Ep. 1. Kor. 4, 1-5.									
Sonn.	18	4. Advent Christoph	4. Advent Mariä Erwart.	8 9	3 44	1 41	1 21		Erdferne
Mont.	19	Lot	Nemesius	8 10	3 44	2 49	1 35		
Dienst.	20	Abraham	Ammon	8 10	3 45	3 59	1 51		
Mittw.	21	Thomas	Thomas	8 11	3 45	5 9	2 11		
Donn.	22	Beata	Flavian	8 11	3 46	6 20	2 36		
Freit.	23	Dagobert	Viktoria	8 12	3 46	7 30	3 8		
Sonn.	24	Adam, Eva	Adam, Eva	8 12	3 47	8 35	3 52		☉ Edw.
53. Ev. Euch ist heute der Heiland geboren. Luf. 2, 1-14; Ep. Tit. 2, 11-14. — Matth. 1, 18-23; Woche. 1. Joh. 3, 1-5; Jes. 9, 6-7. — Kath. Lert wie vor. Luf. 2, 1-14; Ep. Tit. 2, 11-14.									
Sonn.	25	Heil. Christfest	Heil. Christfest	8 13	3 48	9 30	4 49		
Mont.	26	2. Christtag	Stephanus	8 13	3 48	10 15	5 57		
Dienst.	27	Johannes	Johannes	8 13	3 49	10 49	7 13		
Mittw.	28	Unsch. Kindlein	Unsch. Kindlein	8 13	3 50	11 15	8 34		
Donn.	29	Jonathan	Thomas B.	8 14	3 51	11 36	9 54		
Freit.	30	David	David	8 14	3 52	11 53	11 17		
Sonn.	31	Sylvester	Sylvester	8 14	3 53	12 11	—		☉

Am 8. Dezember Mondfinsternis; am 24. Dezember Sonnenfinsternis.

Am 22. Dezember Wintersonnenwende, kürzester Tag.

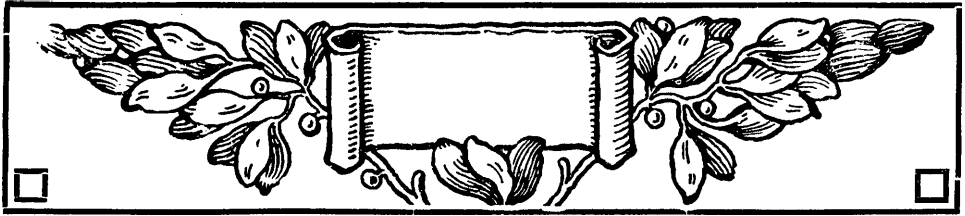

Ein Ostmarkenlied

Das Land, das während unsere Ahnen
 Gehört aus Barbarentum.
 Dies Land soll bleiben den Germanen,
 Das ist der Deutschen Recht und Ruhm!

Mehr als die Schneide deutscher Waffen
 Hat hier des deutschen Pfluges Fleiß
 Aus Wüsten ein Heim geschaffen,
 Wie's deutsche Art zu schaffen weiß.

Und was die Slaven von uns lernten,
 Nicht gegen uns sei es gewandt:
 Wir Deutsche selber wollen ernten,
 Was deutsche Hand gesät im Land!

Felix Dahn

*

Wasser

Erzählung von Marianne Lewis

Lebuschin, das in der Lebus'schen Familie forterbt, ist eines der hübschesten Güter in Westpreußen. Es gehört ein wundervolles Stück Heide- und Heideland dazu, dessen Ränder und Böschungen von Ginster leuchten, als wenn an den Bruchanten des Grüns das pure Gold zutage träte, und das sich im August mit einem Purpurteppich von blühender Erika bedeckt. Es liegt ferner im Gutsbezirk ein tauflarer Heidesee, blaßblau wie blühender Wein in der Mitte, während an den Ufern der feinste, reinste weiße Sand durch das seichte Wasser schimmert. Man kann sich keine schöneren Badepfläze wünschen. Es gibt auch einen großen Wald innerhalb der Gutsgrenzen — gemischter Bestand: krause Eichen und krause Kiefern mit einem Unterholze von noch viel krauseren Wachholderbüschchen.

Aber Lebuschin hat leider auch manchen Acker voll mageren Hafers und dürftigen Roggens aufzuweisen. Der Wald birgt außer Kaninchen und Eichkätzchen kaum ein Wild. Die Eichen sind schon fast alle morsch, und die Kiefern gelten dort, wo es Ueberfluß daran und keine billige Gelegenheit zur Weiterbeförderung gibt, herzlich wenig. Vom Wachholder kann man höchstens die Beeren zu „Machandel“ verwenden oder Krametsvögel damit braten. Das Grün streuen die Landleute feingehackt als zierliche Rabitzgirlanden*) in die frischgeschauerte und mit weißem Sande überkrümelte Fest- oder Totenstube. Der See ist ziemlich arm an Fischen, denn Fische lieben dicken, nahrhaften Schlamm und machen sich aus dem reinlichen mageren Sande nicht viel. Und die Heide bietet nur den Schafen eine dürftige Nahrung.

Herr von Lebus besaß denn auch eine Zeitlang eine besonders ansehnliche Schafherde. Das war, als er das Gut eben von seinem Vater übernommen und

*) Rabitz — Wachholder

sich bald darauf mit einer reichen Königsbergerin verheiratet hatte. Damals stürzte er sich so eifrig wie nur je ein junger Rittergutsbesitzer, der nichts von Landwirtschaft versteht, in Verbesserungen. Er hatte seine Erfahrungen bis dahin nämlich hauptsächlich als Ulanenleutnant gesammelt. Nun kaufte er sich natürlich neben vielen anderen landwirtschaftlichen Büchern auch solche über Schafzucht und machte sich eilig daran, „die Rasse zu verbessern“.

Er redete von Verfeinerung der Wolle und von Fleischentwicklung, von englischen und spanischen Schafen, sächsischen Elektoraltschafen, kurz von lauter Dingen, die dem Schäfer Antek höchst überflüssig erschienen, weil er als alter Mann, der sich sein Leben lang mit Schafen befaßt hatte, alles zu wissen glaubte, was für Lebuschiner Verhältnisse zu wissen nötig war.

Als die neuen Zuchttiere, die Herr von Lebus verschrieben hatte, eintrafen, betrachtete sie der Hirt mit Mißtrauen, und als ihm sein Herr mit weiser Absicht mitteilte, was jedes von den Schafen kostete, meinte er nur: „Schlag un Lichtig! Butcarnar*) nog sehnen de ut!“ — und dachte bei sich: „Wat ons jung Herrke für Panokes hefft!“

Zu seinem Hunde sagte er: „Wasser, et sönd recht gruglge Dinger, awert da helpt keen Rehrzageln**)!“ — Und er nahm die fremdartigen Geschöpfe in seine Obhut und empfahl sie auch seinem Hunde an, der gefenkten Schwanzes wedelte und zu seinem Herrn mit einem Blick hinübersah, der nichts anderes bedeuten konnte als „Gotts Schlag noch eens?“ —

Als jedoch der Schäfer auf die neuen zeigte, die sich noch nicht recht zum großen Haufen halten wollten, sei es aus Hochmut, sei es aus Dummheit, und ihm zurief: „Hal se rum!“ — gehorchte er ohne Muth und zeigte sich nur etwas strenger und heftiger, als es sonst in seiner Gewohnheit war. Sein Herr ließ ihn gewähren, denn seine Empfindungen deckten sich, wie stets, genau mit denen des Hundes.

In jener Gegend heißen die Schäferhunde alle Wasser. Vielleicht weil die dürre Heide den Hirten so aufdringlich an das feuchte Element, das für die Tiere unentbehrlich ist, erinnert, und weil er es für eine Ehre hält, wenn sein gleichfalls unentbehrlicher Helfer im Amte denselben Namen trägt.

Anteks „Wasser“ war eine Zierde seines Standes. Grauschwärzlich, an Rücken, Schweif, Kopf und Pfoten dunkler, vor der Brust heller, umstarrte ihn das schöne lange Grannenhaar. Das spitze Schnäuzchen glänzte schwarz, die feinen Beine mit hübschen Haarfahnen standen auf zierlichen Füßen. Die spizigen, dunklen Ohren zitterten und zuckten vor Wachsamkeit. Aber die braunen Augen sprachen von mehr Verstand, als mancher Flisse, Kassube und Wasserpola aufbringen kann. Sie blickten kühn, wachsam, verdrossen, nachdenklich, gleichgültig, verächtlich, fragend, verständnisvoll, mitleidig, ergeben; sie funkelten vor Freude und blitzten im Zorn, aber in einem gerechten, männlichen, gemäßigten Zorn. Wasser konnte mißvergnügt aussehen. Die Tränen standen ihm bisweilen in den Augen; und er konnte lachen. Wenn er sich besonders glücklich fühlte, zog er seine Schnauze in kleine, drollige Falten hinauf, so daß die scharfen, schneeweißen Zähne unter der Oberlippe hervorblickten. Dieses Lachen hatte er jedoch nur für seinen Herrn. —

Die neuen Schafe schienen das Mißtrauen Anteks zu rechtfertigen. Sie waren empfindlich gegen die Witterung wie eine junge Ueberseerin. Bald husteten sie. Bald bekamen sie Rheumatismus. Der Schäfer, der stets ausgetrieben hatte, sobald Eis und Schnee verschwunden waren, mußte auf die Zartheit der kostbaren Pfleglinge Rücksicht nehmen. Er schloß nicht mehr, ein wetterharter Mann, in

*) Butcarnar — außerordentlich, außergewöhnlich

***) Rehrzageln — Schweifwedeln

frostkalten Herbstnächten seinen tiefen Schlaf in dem kleinen zweiräderigen Schäferkarren. Die Sorge um seine Pflegebefohlenen störte ihn in der traumlosen Ruhe.

Der junge Nachwuchs, die Mischlinge der fremden und einheimischen Tiere, wollte nicht gedeihen; und die ganze Herde schien anfälliger zu werden; eine Schaffrankheit löste die andere ab.

Es wurden Versuche mit wieder neuen Zuchtthieren gemacht, von denen Herr von Lebus annahm, daß sie den Witterungsverhältnissen besser standhalten müßten; und wieder war alle Mühe verschwendet.

Antek, der alte Hirt, der sich die beschauliche Ruhe und das nachdenkliche Wesen seines Standes in hohem Maße angeeignet hatte, verlor seine ganze Gelassenheit, büßte auch von seinem Ansehen bei seinen Berufsgenossen ein. Wie die meisten Schäfer war er ein Heilkundiger und mit allerlei wunderbaren Naturkräften vertraut. Er besaß auch ein Allheilmittel gegen sämtliche Krankheiten von Mensch und Tier: sieben Zweige von sieben Bäumen, sieben Späne von sieben Balken, sieben Nägel aus sieben Brücken, siebenerlei Asche aus sieben Defen, siebenerlei Staub aus sieben Türangeln, siebenerlei Pech aus sieben Schiffen, sieben Krümelkerne, sieben Haare aus dem Barte eines Hundes. Der ganze Rehricht steckte in einem Säckchen und wurde dem Kranken aufgelegt. Das Rezept stammte von einer alten weisen Judenfrau und hatte sich stets bewährt, wenn auch nicht gleich und zur Zeit, da man Heilung erhoffte, so doch irgend einmal später und, wenn für Zahnschmerzen angewendet, bei Gicht. Dann waren eben die Zahnschmerzen in die Fußzehen übergewandert. Die Landleute waren stundenweit um das Mittel gekommen, das dem Antek manches Extra Biergrofchenstück einbrachte. Aber seit er mit den Schafen so viel Unglück erfuhr, verlor sich auch der Glaube zu seinen Menschenkuren, und der und jener erinnerte sich, daß Anteks Mittel doch eine ungebührliche Zeit gebraucht hatte, um seine Heilkraft an den Tag zu legen, und daß mancher, dem die Geduld ausging, voreilig über den Erfolg fortstarb.

Der alte Mann nahm sich sein Mißgeschick so zu Herzen, daß er fast tiefsinnig wurde. Traurig saß er in der Türöffnung seines Karrens, starrte mit den rotgeränderten Augen auf die Herde und grübelte über die Ursache irgend eines neuen Unheils nach; und der Spiz saß ebenso vergrämt neben ihm und fuhr nur manchmal in nervöser Gereiztheit über ein leichtsinniges Schaf her, das sich auf Abwege schlich.

Herr von Lebus war bereits ungeduldig geworden und lag dem Schäfer fast täglich mit Fragen an, was denn zu tun sei.

Die alte Rasse fortzüchten! meinte Antek ein wie das anderemal. Die Antwort behagte Herrn von Lebus wenig, denn er hatte bereits mit seinen Neuerungen großgetan, ehe der Erfolg ihren Wert bestätigte. Die Nachbarn, meist alte, siebenmal gesiebte Landwirte, neckten ihn denn auch schon weidlich.

Einmal war er beim dicken Dorneth auf Wendensee zum Mittagessen. Lieber Lebus, fing der an, „ich höre Sie wollen eine türkische Schalwinkererei einrichten, weil sich die Wolle bei Ihren Schafen schon so verfeinert hat, daß sie für gewöhnliche Socken und Loden viel zu schade ist. Sind denn die Dinger noch Mode?“

„Lebus sollte sich auf Kamelzucht legen, nachdem ihm die Versuche mit den Schafen so großartig ge glückt sind. Den Boden dafür haben wir auch. Die Geschöpfe werden sich bald heimisch fühlen“, meinte Kolling, der Domänenpächter.

„Haben Sie's denn schon mit Mufflons probiert?“ fragte ein Dritter.

„Ich denke das sind Ziegen?“ warf der Pastor ein.

„Bemahre, bester Freund. Naturkunde und Rechnen schwach. Korjische Schafe sind's. Sollen zugleich ein jagdbares Wild abgeben. Wie wär's, Herr von Lebus, wenn Sie Ihren Eichwald damit ein wenig belebten?“ —

Lebus fuhr getränkt nach Hause und erzählte seiner Frau von den Hänseleien. „Emmchen, ich habe die Schrauberei satt. Ich verkaufe den ganzen Kummel, reiße die Heide um und säe Buchweizen.“

Die hübsche, junge Dame machte ein nachdenkliches Gesicht. „Das würde mir um das alte Männchen, den Anteil leid tun . . .“

„Ach, trau doch den Leuten keine Sentimentalitäten zu! Ich stelle Anteil bei den Schweinen an. Da ist er ebenfogut aufgehoben. Besser fogar, denn er braucht nicht mehr bei Wind und Wetter ins Feld hinaus. Und lange macht er's wohl ohnehin nicht mehr. — Mir ist sehr darum zu tun, daß Du und die Nachbarn nicht denken, ich wirtschaftete blindlings in den Tag hinein und würdest dein Geld nur so zum Fenster hinaus.“

„Über hastes Hans'chen . . .“

Man hörte ein Wägelchen in den Hof rollen, und der Bediente kam und fragte, ob der gnädige Herr den Löß sprechen wollte.

„Der kommt mir gerade recht“, sagte Herr von Lebus.

Der Viehmakler erschien dienernd und freundlich. „Nu, Herr Baron, darf ich mer erkundigen: wie machen sich die Schafchen?“

„Hören Sie, Löß, Sie haben mich mit den Elektoralböcken hereinfallen lassen.“

„Wie heißt, Herr Baron, hereinfallen lassen? Hab' ich dem Herrn Baron nich den Stammbaum mitgebracht? Haben se nich'n Stammbaum wie'n Grof, de Schafchen?“

Herr von Lebus mußte lachen. „Der Stammbaum mag in Wichtigkeit sein, aber was nützt er mir, wenn der Schafbock draufgeht? Die Tiere waren krank, alt, überanstrengt durch den Transport, was weiß ich?“

„Nu“, sagte Löß nachsichtig, „der Herr Baron hat genug von de Schafchen. Kann ich ihm nich verdienen. Will ich dem Herrn Baron machen 'nen Vorschlag. Gibt mir der Herr Baron die Herde in Kommission, und ich nehm' se mit, wenn ich mit dem Transport hier vorbeitreibe, und verkauf' se. Is der Herr Baron die Schererei los.“

Herr von Lebus, der den Mann als ganz zuverlässig kannte, war einverstanden, und die Bedingungen wurden verabredet. —

Vierzehn Tage später näherte sich Lebus'chin auf der großen Landstraße eine mächtige Staubwolke, in der es unaufhörlich blökte und von vielen kleinen Hufen trappelste: Löß ließ seine Schafe vorbeitreiben.

Antef hatte von dem Abkommen über die Herde noch nicht das geringste erfahren.

Der Viehmakler war der Herde vorausgeeilt. Herr von Lebus ging mit ihm zum Schäfer.

Der Alte nahm den großen, schwarzen, verwitterten F:lz vom kalten Schädel, um den nur noch ein Kranz von langen, weißen Haaren flatterte, und stand gebückt vor seinem Herrn.

Der stellte sich ganz kühl und geschäftsmäßig. „Antef“, sagt er, „mit den Schafen haben wir wohl kein Glück mehr. Ihr seid wohl zu alt. Und mir bringt die Herde mehr Verlust als Nutzen. Ich will sie verkaufen. Löß soll sie gleich mitnehmen und zum besten Preise loszuschlagen.“

Dem alten Schäfer sank der zahnlose Unterkiefer herab. „Herrke, de Schap . . .?“ stotterte er.

„Nun ja, natürlich die Schafe. Was denn sonst?“ Es kam ihm der Gedanke daß dem Alten um sein Fortkommen bange sein könnte. „Ihr findet beim Schweinesüttern Eure Arbeit“, setzte er hinzu.

Der alte Mann war noch immer ganz fassungslos und starrte seinen Herrn mit blöden Augen an. Endlich fing er wieder an: „Herrke, de olen — de behollen wi doch? De hebben alltied ehr Schulligkeit gedahnen.“

„Nein, ich will keine behalten. Treibt der Herde zu, die Löss mitbringt, damit die Tiere sich anschließen.“

Wasser hatte neben den Dreien gefressen. Seine klugen Augen wanderten forschend von einem Sprechenden zum andern. Die Verstortheit seines alten Herrn mußte ihm auffallen. Er ließ einen leisen, ängstlich fragenden Blaff hören und lenkte damit die Aufmerksamkeit des Händlers auf sich.

„E hibsches Tier“, meinte Löss. „Geben Se den Hund mit drauf, Herr Baron. Er wird bei der Herde bleiben, und es fehlt uns an 'em Hunde.“

„Gern“, antwortete Herr von Lebus gleichgültig. „Antek, heißt den Hund mitgehen. Nun was gibt es noch?“

„Ruscht, Herrke. Wasser, hal se rum!“ Stolpernd brachte er die Schafe zur Landstraße.

Der Händler lachte. „Gott du Gerechter, der Antek fällt schon über seine eigenen Bein!“

Auf der Landstraße vereinigten sich die Lebuschiner Schafe mit den fremden.

„Wasser“, rief der alte Schäfer mit heiserer Stimme, „gah met!“

Der Hund stand und sah fragend auf seinen Herrn. „Gah met! Pascholl!“ schrie der Alte, und die Andern schwoilen ihm an den eingefallenen und mit feiner straffer Haut überzogenen Schläfen blaurot auf.

Der Hund zögerte noch. Da bückte sich der Alte mühsam nach einem Steine

Wasser zog den Schweif ein und trottete neben der weiterziehenden Herde hin. Manchmal schielte er scheu mit gesenktem Kopfe nach rückwärts und machte Halt, als wollte er umkehren. Dann drohte ihm der Schäfer mit dem Knotenstocke. —

Den nächsten Tag ging Herr von Lebus mit seiner Frau im sogenannten Rattenbusch zwischen den niedrigen, verstreut stehenden Kiefern spazieren. Die junge Frau war ermüdet, und das Paar setzte sich auf einen der wenigen alten Stämme, den der letzte Sturm zu Boden geworfen hatte, nieder. Hohes Gras und blühender Ginster ragte ihnen bis über die Köpfe fort. Die warme Luft war vom Dufte der leuchtenden Blüten und des Kiefernharzes ganz gesättigt. Goldgepuderte Bienen und dicke Hummeln verschwanden in den zierlichen Blumenhäuschen, und zarte Bläulinge wiegten sich darauf. Die ganze Natur war wie eine weiche Liebkosung.

Frau von Lebus lachte leise und hob den Zeigefinger. „Scht! Wir sitzen hier wie die Hasen im Versteck!“ flüsterte sie und lugte zwischen den Nadelbüschchen hindurch. „Sieh mal, dort steht noch Anteks Schäferkarren. Und nun kriecht der Alte selber heraus. Was macht er da eigentlich?“

„Er scheint mir sein bißchen Verstand vollends zu verlieren. Um die Schweine hat er sich noch garnicht gekümmert. Man muß ihm das Gnadenbrot geben und ihn nach Gefallen laufen lassen“, erwiderte der Gatte ebenfalls leise.

Antek schlich sich um den Schäferkarren herum. Er trug ein rotbuntes Tuch, in das er sonst sein Brot zu knüpfen pflegte, in der Hand. Jetzt bückte er sich, hob einen ziemlich großen Stein auf und schlang ihn in das Tuch. Dann band er sich Tuch und Stein um den Hals. Auch die Hosensäcke füllte er sich mit Steinen. — Das ging alles sehr langsam, denn die Hände des Alten zitterten stark.

Frau von Lebus griff nach ihres Mannes Arm. Der Gatte nickte und ließ kein Auge von dem Schäfer.

Der Alte stapfte mit gebeugtem Nacken dem Seeufer zu, zog den langen, greisen, höchst fadenscheinigen Rock aus, faltete ihn behutsam und legte ihn und den Hut auf den Boden. Dann sah er sich um. Rings nichts als die weite, stille blühende, duftende Heide voll Sonnenglanz und Lebenswärme. Der Schäfer

hob die Arme ein wenig wie eine flügelahme Krähe die Fittiche, knickte die Knie, setzte an . . .

Im selben Augenblick lag Herrn von Lebus' Hand fest auf seiner Schulter : „Seh . . . Antek ?“

Der Alte schlotterte zusammen, daß ihn sein Herr unter den Arm fassen mußte. Auch die junge Frau kam herzu. Sie hob den Rock auf und half dem Greise, der es ruhig geschehen ließ, hinein, obwohl ihr selbst die Hände bebten, reichte ihm auch den Hut.

„Na, Antek“, sagte Herr von Lebus so recht unbefangen gemüthlich, „Ihr wolltet doch nicht baden ? Für Eure alten Knochen ist kalt Wasser nicht mehr gesund.“

„Woll wahr, Herrke, woll wahr . . .“

„Geht nur jetzt mit uns nach Hause.“

Antek stolperte mühsam neben dem Paare her, obwohl er noch vorgestern tapfer auf den Füßen gewesen war.

Herr von Lebus suchte ein Wettergespräch im Gange zu erhalten. Die Schäfer sind ja Wetterkundige. Aber Antek nickte nur zuweilen und starrte beharrlich auf den Boden. Die junge Frau fragte nach des Hirten Angehörigen. Er besaß keine mehr. Hund und Schafe waren seine Familie gewesen.

Zuletzt drückte die schwere Trübsal, die auf dem alten Manne lastete, so stark auch auf seine Begleiter, daß niemand mehr sprechen mochte.

„Antek“, fing der Herr nach einer langen Pause an, „vielleicht halte ich doch noch einmal Schafe . . .“

Antek zuckte zusammen. Seine roten Augenlider zitterten und zwinkerten. Er seufzte nar, und es lag eine so tiefe Hoffnungslosigkeit auf seinem wettergefärbten, kleinen jaltigen Greisengesicht, daß sich sein Herr schämte, die Aeußerung getan zu haben. Zu einer neuen Herde gehörte ein neuer Hirt . . .

Wider schritten die drei Menschen schweigsam längs des Seeufers weiter. Ueber allen Sonnenglanz schien ein grauer Schleier gesunken zu sein. Die junge Frau murmelte : „Mein Gott, mein Gott !“ — und blickte in die Ferne, als ob von dort her für den armen Antek eine Hilfe kommen mußte. Plötzlich blieb sie stehen und rief : „Mein, sieh doch, Hans'chen, sieh doch nur, was ist denn das ?“

Herr von Lebus war auch stehen geblieben. Er schaute scharf über die braune Fläche dem Horizonte zu. Quer über die Heide kam etwas, — eine graue Masse zuerst, die sich dann in einzelne Punkte zerteilte. Die Punkte wuchsen und wuchsen zu runden Körpern; man sah zierliche Beine sich bewegen. Und trab, trab, trab trippelte eine Schafherde in gut aneinandergeschlossenem Trupp, Reithammel voran, blötend und meandernd dem See zu.

Antek stand beide Hände aufgestützt, über seinen Stab gebeugt. Die Beine wankten unter ihm; dazu zogen ihn die Steine, die immer noch seine Taschen füllten, nieder. Nur den aus dem Halstuch hatte er beseitigt, — wie er glaubte heimlich. Mühsam hielt er sich aufrecht.

Da schoß hinter der Herde hervor pfeilschnell ein graues, zottiges Tier und sprang mit schrillheiseren Freudenlauten an dem Schäfer empor : Wasser !

Der Alte ließ den Stab fallen und brach über dem Hunde zusammen.

Er schlang die Arme um das Tier : „Mien Hund ! Mien ole gode Hund !“ —

Es dauerte geraume Zeit. Dann raffte er sich zusammen, sah beschämt zu Herrn von Lebus auf und stammelte : „Herrke, möten's — möten de — ?“

„Nein, nein !“ schrie sein Herr. „Wir behalten sie, und wenn sie uns die Haare vom Kopfe fressen !“ —

Die junge Frau beugte sich schluchzend über den Hund. Aber das Tier war noch so aufgereggt, daß es um sich schnappte, wenn sich jemand außer seinem alten Herrn ihm näherte. Auch schien ihn, das treueste Geschöpf, das Gefühl

zu befeelen, daß hier ein furchtbares Unglück, eine himmelschreiende Ungerechtigkeit begangen sei, die er mit großer Strenge gegen die Urheber wieder in Ordnung bringen mußte. —

Herr von Lebus führte seine lachende und weinende Frau nach Hause. Und es dauerte nicht lange, da kam Löb in seinem Einspännerchen angepöschelt.

„Gott du Gerechter! — Herr Baron, de Schafe sind weg!“

„Welche Schafe?“

„Nu, wie fragt der Herr Baron doch! De Lebuschiner Schafe! In der düstern Nacht, wie maine Lait haben geschlossen, sind si weg. Blos de Lebuschiner!“

„So. Ja, da hilfst kein preien und plajehnen: Sie werden ersegen müssen, Löb.“

Der Händler sah dem Herrn scharf nach dem Gesicht: „Di, der Herr Baron weiß von de Schafchen!“

Lebus lachte. „Aus dem Geschäft kann jedenfalls nichts mehr werden. Warum paßt Ihr nicht auf. Wasser hat sich seine Schützlinge herausgesucht und sie nach Hause getrieben. Nun sollen er und Antek sie auch behalten.“

*

Waterland und Mutterland

Von Elisabeth Siewert

Es muß irgend wie damit abgerechnet werden. Es müssen Beweggründe aufgedeckt und danach Trostgründe beigebracht werden, denn der Zustand sein Waterland verloren zu haben, sich als Dauer zu denken, schleudert den Leib in wildem Gram zu hart und läßt die Seele in Abwehrstellung erstarren. So lange dies währt, liegt auf unsern getränkten Herzen ein Stein, der es für minderen Schmerz fühllos macht. Unser Geist arbeitet in der Qual der Unnatur.

Westpreußen weit und breit um die schönste, die beste, die einzige Weichsel ist nicht mehr deutsch? Das ist seit Jahren bekannt. Ja, aber man faßt es immer noch nicht, man weiß nur äußerlich, wie das zugegangen ist. Immer und überall schleppt das starke, gute, tätige Lebendige den Ballast des Verrentkten, Unsinnsigen, Kränklichen und Widerspenstigen mit sich. Wird das starke gute Lebendige Beute dieses Minderwertigen, dieses massenhaften, niedergehaltenen Unsinns, dann entsteht eine Katastrophe, dann kann es geschehen, daß feste, tüchtige, treue und strebsame Menschen schuldlos um ihr Waterland kommen.

Ja, um ihr Waterland. Aber, Gott sei Preis und Dank, eine Stimme spricht aus dem warmen, fruchtbaren, mystischen Urgrund in dem unsre unsichtbaren und umso wirklicheren Wurzeln verankert sind: „Das Mutterland bleibt unverloren.“

Die preußischen Könige haben uns das Waterland geschaffen, das die Deutscher eroberten. Wir sind unter ihrem Schutz und ihrer Führung und Fürsorge gewachsen und geworden. Auf dem abgelegenen Gehöft in den weiten Feldern, auf dem unbequem weit ab von der Bahnstation gelegenen Großgrundbesitz lebte und strebte man in dem Bewußtsein auf jungem, schwererrungenem, mühselig kultiviertem Boden zu stehen und die Guttaten einer staatlichen Ordnung zu genießen, die sich gegen die polnische Flut durchsetzte. Da war so etwas von begeisterter Dankbarkeit in den Gemütern der westpreußischen Deutschen, darüber, daß sie hier stehen und wirken, sich reden und strecken konnten, um sich nach und nach mit den begünstigteren Volksgenossen messen zu können. In der Waterlandsiebe standen sie sicherlich nicht nach. Auf dem elastischen Untergrund der polnischen Landbevölkerung federte ihr Leben in besonderer Art. Die Unterscheidung der Stände in jenen Gegenden war eine herzhast deutliche: Herr



und Arbeiter. Arbeitende Herren, herrliche Arbeiter. (Wir, die wir in diesen Verhältnissen geboren waren, fanden unsere Arbeiter herrlich; Friesen, Westfalen, Pommern fanden viel an ihnen auszusetzen.) Nur in den Flecken und kleineren und größeren Städten gab es den polnischen Mittelstand: Kaufleute, Handwerker, Ackerbürger und eine gewisse kleine Elite von begüterten und gebildeten Polen.

Urwüchsiges, kindliches, melodisches Volk der polnischen Landarbeiter! Was denn sollten diese wahrhaft einfachen Leute anders tun als auf dem Felde und mit dem Vieh, in den Torfbrüchen und Stärke- und Spiritusfabriken arbeiten? Die heftigste Menschenliebe konnte sie nicht mit Gewalt zu Menschen stampeln, für die etwas wünschenswerter war, als sich durch Schulbesuch und körperliche Fürsorge, Fortschritt in den ländlichen Handierungen heraufzuarbeiten. Die Taten der preußischen Könige waren ihnen seit Generationen zu gute gekommen. Weit früher und nachhaltiger als bei ihren Brüdern unter russischer Herrschaft hieß es für diese ungebildeten Polen: Fang irgend wie an, Mensch, dich herauszuschälen aus dem Größten. Vom Eisblock schmelzen Tropfen. Es ist Frühling. Es wird ein Sommer kommen, für den, der sich redlich müht. Der Ernteherbst wird den Lohn bringen.“

Der Kehrreim ist: Der preußische König. Die preußischen Könige hatten Piotrowski, Bulinski, Grzenda, Meloch, Broszak u. s. w. verschafft, daß die anfangen konnten, sich aus dem Allergrößten herauszuschälen.

Deutscher Herr, polnischer Untergebener hatte einen guten Klang. Gingen polnischer Herr und polnischer Diener keinen so guten. Das wußte das Volk entfernt. Daneben blieb für die Volkspheantasie das aufgerichtete Polen ein köstliches, buntes Märchen. Ihr Alltag aber war in strenger Zucht und Ordnung und sie verachteten — der Sinn für Verehrung zeichnet den kräftigen, unverborenen Landpolen aus — ihre weiterblickenden, klaren, intelligenten Herren, die Verantwortung für ihre Arbeit fühlten, vielleicht nicht immer genug Es kam anders. Es geschah Unerhörtes, Ungerechtes, Verachtetes. Es kam durch Verknotung der Völkerschicksale, durch den blinden, plumphen Griff unwissender Machthaber, durch die ansteckende Krankheit der Geister nach zu großen Wirrsalen und Höllenlärm.

Still davon. Es sind uns Männer übrig geblieben Das Puppenpiel der ausländischen Führer kann sich in Ton und Charakter ändern Prägen wir es uns fest und ein für allemal ein: Der Zustand an der Weichsel ist ein vorübergehender. In Gottes heiligem Namen: Weichsel nicht Wisla.

Und nehmen wir die Beruhigung, die Milderung des jetzigen Trennschmerzes von da, wo sie allzeit zu holen ist: aus der tiefen Natur der Dinge, aus dem Untergrund des Geschehens. Mein einzig schönes, wunderbares Mutterland, ich grüße dich!

Wie sollte ich dich verlieren können, da ich schon vor meiner Geburt in deiner Luft spielte, über deine Hügel flog, mich auf deinen breiten, lichten Feldern sonnte, in deinen Seen schlief, auf deinen Wiesen jubilierte, in deinen Forsten ausgebreitet lag. Als Kind genoß ich ein Datapo dieser Entzückungen. Den Schatz einer eingeborenen Musik nahm ich mit in meine Jugend, in meine Arbeitsjahre. Alles was das Vaterland nicht ist, ist das Mutterland: Zauber, Traum, Unbedürfnis, Freiheit, Blüte, Leichtigkeit, Beständigkeit. Der Vater ist scheintot, beraubt, gedemütigt; die Mutter ist jung und reich, so reich, daß sie in die Verlegenheit des Ueberflusses versetzt ist. Es wird mir bange um den Becher zum Auffangen des immer und immer quellenden Grundwassers, das ihrem Schoße sachte entströmt. Auf meinen heimatlichen Feldern gilt keine Zeit; Sagen gehen da um, die kümmern sich nicht darum, ob ein Landrat oder ein Starost den Kreis, zu dem sie gehören, regiert. Meine Heimat Erde läßt sich, in ihren ewigen Litaneien lobpreisend, von Geheimnissen wispelnd durch keine Ver-

änderung stören. Mein Mutterland spricht die Sprache der Seele aus, gerade ihrem Boden einzige Töne, Farben, Weisen gewinnend. Wenn mich der Gram um den Vater nicht verfürzt, höre ich diese wahrhaft bedeutsamen Laute. Eigentlich verstehe ich keine anderen.

Nun, mit der Vorstellung meines uneinnehmbaren Besitzes mag es auszuhalten sein, mich daran zu erinnern, daß mein Vater, westpreussischer Großgrundbesitzer, bei dem Besuch eines müden, westmännlich geschliffenen und doch stockpolnischen Aristokraten an einem Winterabend die Lampe hob und die beiden neu gerahmten Silber Kaiser Wilhelms I., Königs von Preußen und Bismarcks (die Polen nannten ihn scherzweise Bissusch) an der Wand beleuchtete. In blühendem, biederem, ein bißchen prahlerischem Stolz tat er das, der Patriot, und der Pole — er hieß von Kalkstein, sonst aber war kein deutscher Faden an ihm — senkte den Blick und sah mysteriös, schwermütig, hochmütig, rachsüchtig aus.

Nun ja, jetzt sind die Rollen getauscht. Willkürlich, fanatisch, ekelhaft beschränkt und parteilich handhabt der vom Glück und nicht durch Taten emporgehobene Pole das Regiment. Er hat von uns gelernt, doch nicht genug, der Emporkömmling, im wahren Sinne des Worts im Wirbel blindlingser Kräfte emporgehoben. —

Auf manchem Landgut flocht die eifrige, beglückte Arbeiterschlar Girlanden und errichtete Ehrenbogen auf dem Wege, den der deutsche Herr soeben geprellt und beraubt davongefahren war. Sie streuten Blumen, sie versprachen sich die guten Zeiten. Wer zog ein statt des rechtlichen, befähigten, ordentlichen und als Herr milden Deutschen? Ein unfähiger, eigensüchtiger, kindischer, träger, männlich ausschweifender Polski. Oft war es so. In Bälde wurde das schöne Werk des Vorgängers zerstört und die Leute darben. Da kamen Klagen, da kam die Keue, die Not in dem elenden Zustand, für den das ausgezeichnete Wort „Verlotterung“ geprägt ist.

Mag es bitter schmecken, mag viel zu Grunde gehen, um so willkommener und herrlicher wird die Umwandlung vor sich gehen — in der Zeit, die kommt.

*

Spruch

Hoch über der Erde engender Schranke
Siegreich steht der deutsche Gedanke!
Siegreich steht über Jammer und Not
Der deutsche Gedanke zu aller Zeit!
Siegreich leuchtet das stolze Gebot:
Treu sein und deutsch sein trotz Kummer und Leid!
Diesen Glauben im Herzen tragen,
Sei unser Trost auch in heutigen Tagen!

Aus dem Schauspiel „Der Ordensritter“
von Otto Sostmann



Eine Weichselfahrt zwischen Ostsee und russischer Grenze

Von Johannes Trojan *)

Im Sommer 1898 wurde mir die große Freude zuteil, zusammen mit einer Gesellschaft von Gelehrten und Künstlern eine Weichselfahrt von Thorn bis zur russischen Grenze und dann zurück bis zur Ostsee auszuführen. Zu uns gehörten u. a. der Professor Conwenz, der Maler Männchen aus Danzig, Franz Goerke aus Berlin, der Meister auf dem Gebiet der Landschaftsphotographie, der Kreisphysikus Möbius aus Schweg, Sohn des Naturforschers Möbius, Professor Momber und Kaufmann Münsterberg. Von Thorn bis zur russischen Grenze und von da bis Thorn zurück gab uns Herr von Schwerin, der Landrat des Kreises Thorn, das Geleit. Für diese Fahrt hatte uns die Strombauverwaltung in Danzig, deren Chef der Oberpräsident von Gohlar war, eines ihrer allerliebsten kleinen Dampfschiffe zu Gebote gestellt, die „Ente“, die nachher mit der etwas kleineren aber noch netteren „Schwalbe“ vertauscht wurde. Die Zahl der Passagiere betrug im Laufe der Fahrt acht bis zwölf Personen. Dazu kam noch die Schiffsmannschaft, die aus drei Leuten bestand, dem Kapitän, der zugleich Steuermann war, dem Bootsmann, der zugleich Steward war, und dem Heizer. Der Kapitän-Steuermann war zugleich Koch und bereitete uns ein Mittagessen, wie eine gelernte Köchin es nicht besser hätte zustande bringen können. Wenn er in seiner kleinen Küche sich zu tun machte, was schon anzusehen oben vom Deck herab ein Vergnügen war, stand am Steuerrad der Bootsmann oder der Heizer.

Welch eine Fülle des Anziehenden, des Großartigen und Eigenartigen bot diese dreitägige Weichselfahrt dar! Nicht im Westen unseres Vaterlandes nur, sondern auch in Berlin, ist man geneigt, das preußische Weichselfland für eine unwirkliche Gegend zu halten, in der Fuchs und Wolf einander gute Nacht sagen. Dieses Urteil ist in hohem Grade ungerecht und unzutreffend. Aber was weiß man im Reich von den landschaftlichen Reizen der Ufer des mächtigen Stromes, was von den wunderbaren Denkmälern mittelalterlicher Kunst, die in den kleinen meist hoch über dem Wasser gelegenen Weichselfstädten zu finden sind, teils wohl erhalten noch, teils gewaltige Ruinen. Nein, ein unwirkliches Land ist dieses nicht. Weniger wohl seiner landschaftlichen Schönheit wegen als wegen seiner uner schöp flichen Fruchtbarkeit und seiner landwirtschaftlichen Ergiebigkeit ist es von alter Zeit her sehr begehrt und viel umstritten gewesen. Seit mehr als sechs Jahrhunderten, seitdem der deutsche Ritterorden von ihm Besitz nahm, war es eine Stätte hochentwickelter Kultur, und eine nicht ganz geringe Kultur reicht noch viel höher hinauf. Aus zahllosen, unter Tage gemachten Funden geht hervor, daß in sehr alter Zeit dieses Land sehr dicht bevölkert gewesen sein muß, daß um die Mitte des ersten Jahrtausends vor unserer Zeitrechnung schon der Handel von Süden her seine Wege zu den Ufern der unteren Weichsel gefunden hat.

Am 27. Juli nachmittags langte ich, von Weichselfmünde kommend, in Thorn an, das mir von meiner Kinderzeit her als die berühmte Pfefferkuchenstadt und lediglich als solche in Erinnerung war. Dort traf ich am Abend mit einem Teil der Reisegesellschaft im Artushof zusammen, einem mit aller modernen Eleganz ausgestatteten Restaurant, genannt nach dem alten Thorner Artushof, der wie der noch erhaltene Danziger, einst ein prächtiges Gildehaus der Kaufleute gewesen, längst aber vom Erdboden verschwunden ist.

*) Mit gütiger Erlaubnis des Verlages des Vereins der Bücherfreunde dem Werke „Fahrten und Wanderungen“ von Johannes Trojan entnommen.

Ich benützte die Zeit, solange ich noch allein war, mir auf eigene Hand Thorn anzusehen, und setzte das fort, bis es ziemlich dunkel war. Bis dahin hatte ich beinahe alles, was Thorn an merkwürdigen Bauten aus der Ordenszeit darbietet, von außen betrachtet und bewundert. Welch eine herrliche alte Stadt! In ihrem Reichtum an mittelalterlicher Architektur kommt sie sogleich nach Danzig, sie hat aber noch ihr besonderes Originelles. Längere Zeit trieb ich mich umher auf dem Marktplatz, wo das kolossale Rathaus steht. Es sieht sehr altertümlich aus, alt davon aber sind nur die Umfassungsmauern, denn 1703 im Schwedenkriege ist es vollständig ausgebrannt.

An zwei Seiten des rechteckigen Gebäudes sind an das Erdgeschoß an und in dasselbe hinein Kram- und Trödelbuden gebaut, in denen alte und neue Kleider, Schuhwerk, Badwaren und andere Verbrauchsgegenstände mehr feilgeboten werden.

Auf dem Markt steht Tiecks am 23. Oktober 1853 enthüllte Bildsäule des Nicolaus Kopernikus, unter der hinter dem Namen des berühmten Thorners die Worte stehen: „Terra motor, solis coelique stator“, d. h. der die Erde sich bewegen, Sonne und Himmel stillstehen hieß. Jetzt wissen wir ja, daß auch der Himmel und die Sonne nicht stille stehen, aber darum bleibt es doch richtig, was auf das Denkmal gesetzt ist.

Das Postament ist geziert durch einen laufenden Brunnen mit Ruhebänken, Auf den Bänken sitzen jetzt am Nachmittage polnische Floßknechte, bei uns (d. h. in Westpreußen) Flissaten oder Flissen genannt, lange Roggenbrote in den Händen, von denen sie sich Stücke abschneiden oder auch abbrechen. Sie sind so gekleidet, wie ich sie in meiner Jugendzeit auf den Straßen von Danzig gesehen habe. Ihre Hauptkleidungsstücke sind Hemde und Hosen aus grobem Weinen, das Hemd aber tragen sie über den Hosen. Von Fußbekleidung ist bei ihnen nicht die Rede. Ueber den Unterkleidern haben sie noch eine Jacke oder etwas ähnliches, das sie sich im Kleidergeschäft am Rathause erstanden haben. Einer von ihnen hat einen alten russischen Militärmantel umgeschlagen, ein anderer trägt den ausgedienten Uniformrock eines sächsischen Jägers. Einer, dessen Kostüm ganz zerlumpt ist, hat auf dem Kopf einen junkelnagelneuen Filzhut. Filzhüte haben die anderen auch auf, aber ganz alte und abgebrauchte. Darunter sehen die gutmütigen braunen Gesichter hervor mit den breiten Mäulern und den struppigen blonden Schnurrbärten darüber. Auf einmal fällt mir ein, daß wir in meiner Kinderzeit diese Schnurrbärte „Wunzen“ nannten, wie auch die Schnurrhaare der Katzen und fagenartigen Tiere hießen. Ein polnisches Wort liegt dem Ausdruck zu Grunde.

Neben den Flissen, die wahrscheinlich den Kopernikus für einen Heiligen halten, sitzt ein Jude mit langem schwarzem Bart und spricht mit einem von ihnen. Er hat einen schwarzen Kasten an und auf dem Kopf eine schwarze barettartige Mütze. Solche Männer sind mehr zu sehen auf den Straßen. Sie stehen in Gruppen beisammen oder sitzen auf einer Bank plaudernd und Zigaretten rauchend.

Von den alten Kirchen Thorns sind die bedeutendsten die Marienkirche am Markt, die in ihrem Innern viel Wertvolles bergen soll, die Johanneskirche, die nicht sehr weit davon absteht, und die Jakobskirche in der Neustadt mit wundervollem Chorgiebel. Was für einen mächtigen Eindruck machen diese von der Zeit dunkel gefärbten Massen von Backsteinen in ihren einfachen Formen! Etwas furchtbar Ernstes haben sie, aus ihnen reden vergangene Jahrhunderte in erschütternder Sprache. Das Düstere des äußeren Anblicks wird bei der Johanneskirche durch eine freundliche Einfassung gemildert. Das Gebäude ist umgeben von einer Mauer, die so hoch ist, daß ein großgewachsener Mann eben hinüberzublicken vermag. Zwischen der Mauer und der Kirche ist ein sehr breiter Raum, der zu gärtnerischen Anlagen benützt und ganz bepflanzt ist mit hübschen

Ziersträuchern und Gewächsen. Auf der Südseite fiel mir eine Reihe Oleanderbäume auf, die in voller Blüte standen.

Von dem alten Thorner Ordensschlosse ist nicht mehr viel übrig. Es steht noch ein mächtiger Turm da, der Danzker, der als Warte diente, außerdem aber eine Anlage enthielt, die in keinem Hause fehlen darf, von der aber nicht viel gesprochen wird. Der Danzker in Thorn war mit dem Ordensschloß durch einen Gang mit weitgespanntem Bogen verbunden. Dieser schöne Bogen steht noch. Sonst sind nur Mauerreste vorhanden und ein wiederhergestellter Teil der

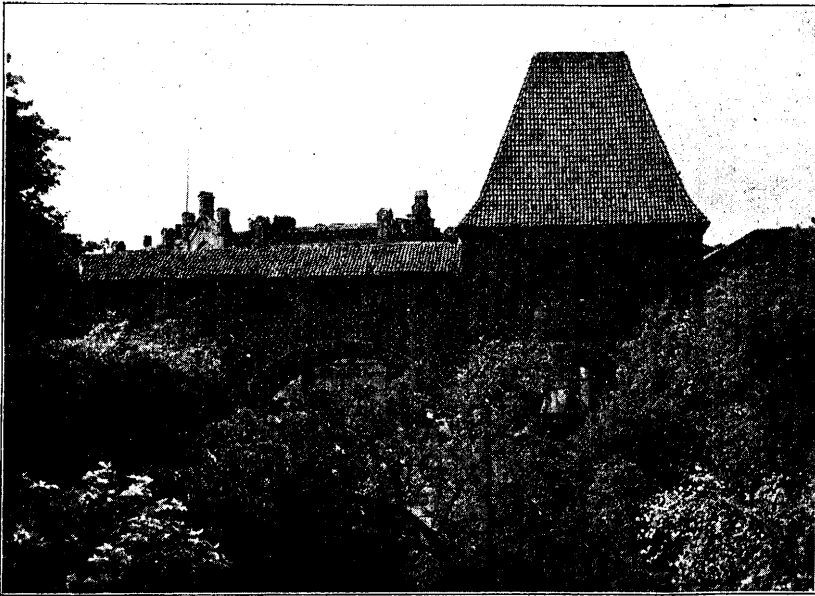

Danzker Thorn

alten Burg, der Junkerhof genannt, der eine Zierde der Stadt bildete. Aus der Stadt führen verschiedene Tore zur Weichsel hinaus, darunter das ansehnliche Brückentor, das wenigstens auf der Wasserseite seine alte Gestalt behalten hat. Von der alten Stadtmauer ist nicht viel Mauerwerk übrig, auf dem strauchartig hoher Weisfuß sich angesiedelt hat. Auch eine Anzahl verfallener Türme, die zur Stadtmauer gehörten, ist noch übrig geblieben. Unter diesen fällt am meisten der „Krumme Turm“ auf. Die „Krummheit“ dieses Turmes ist wohl weniger einem mutwilligen Einfall seines Erbauers zuzuschreiben als vielmehr dem Umstand, daß er auf der einen Seite nachgiebigen Boden gefunden hat und darin eingesunken ist.

Thorn ist eine hübsche Stadt und so freundlich gelegen, daß es ein Vergnügen sein muß, dort zu wohnen. Seinen Ruhm als Ursprungsstätte der besten Pfeffertuchen — es gibt meiner Ansicht nach überhaupt keine Pfeffertuchen außer den Thornern — hat es bis heute bewahrt. Ich sah in der Stadt nicht viel von dieser Lederware, das mochte aber wohl daher kommen, daß die Pfeffertuchebäcker ihre Vorräte eingepackt hatten, um damit nach Danzig auf den Dominimarkt zu fahren. Da stand denn auch eine Thorner Pfeffertuchebude neben der anderen, und man sah Exemplare, an denen eine kleine Familie mindestens eine Woche lang knabbern konnte. Als Pfeffertuchenstadt also ist

Thorn groß geblieben, dagegen hat es den Ruf eingebüßt, auch im Weinbau Bedeutendes zu leisten. Es waren aber in der Ordenszeit alle Hügel bei Thorn mit Reben bepflanzt, die, wie von gewissenhaften Geschichtsschreibern berichtet wird, einen über alle Maßen guten Wein lieferten. So wird erzählt: Als Herzog Rudolf von Bayern 1363 vom Hochmeister zu Marienburg bewirtet wurde, trank er aus einem goldenen Pokale Thorer Wein und soll ausgerufen haben: „Langt mir noch einmal den Becher her! Der Trank ist echtes Del, davon einem die Schnauze klebt.“ Nun, auch um Danzig wurde früher ein Wein gebaut, den die Könige von Polen mit Vorliebe tranken, und wie großartig ist einmal Berlins Weinbau gewesen! Ja, vor einigen Jahren noch habe ich Wein getrunken, der in Berlin gewachsen und gefelstert war, aber freilich die Schnauze — nein, ich will mich feiner ausdrücken als Herzog Rudolf von Bayern — das Herz wurde mir nicht davon erfreut.

So viel von Thorn! Am Morgen des 29. Juli bestiegen wir den netten kleinen Raddampfer, die „Ente“, und nun ging es stromauf, vorüber an dem hübsch gelegenen Treposch, am Buchta-Krüge, an der Wolfskämpe, an Kaszyczorek, wo ehemals eine Burg gestanden hat.

Während wir so in bester Stimmung zwischen den schönen Ufern des breiten Stromes hinglitten, gab es auch auf dem Wasser allerhand zu beobachten. Dazu gehörten besonders die zahlreichen uns begegnenden polnischen und galizischen Flöße, die im Weichsellande Trasten heißen. Ich will es versuchen, eine solche Traste zu beschreiben. Die Grundlage, und das, was daran den kaufmännischen Wert darstellt, bilden aneinander gereihete Baumstämme, gewöhnlich Nadelholz-bäume, die zusammengehalten werden durch ein paar mit langen breitköpfigen, sogenannten russischen Nägeln darauf gehestete dünnere Stämme. Diese Verbands-hölzer heißen Kleisten oder Kleeste, das Ganze wird eine Tafel genannt. Die Tafeln sind wieder durch gewundenes Holz (Weeden) miteinander verbunden. Ihrer viele, manchmal sehr viele bilden in ihrer Gesamtheit die Trast. Selbstverständlich sind die Tafeln so miteinander verknüpft, daß die Trast viel länger als breit ist. Am vorderen und am hinteren Ende der Trast liegen auf Stützen die sehr langen und schweren Ruder, die eigentlich Bäume sind. An jedem Ende befinden sich gewöhnlich fünf Ruder. Jedes Ruder wird geführt von einem Floßknecht oder Flissen. Der Mann führt das Ruder stehend, hat aber hinter sich um einmal ausruhen zu können, ein primitives Bänkchen, bestehend aus einem kurzen Pfahl mit einem darauf befestigten kleinen Brett. Wenn man die Leute bei der Arbeit sieht, erscheint es einem, als tauchten sie die gewaltigen Ruderbäume immer nur ganz gleichmäßig senkrecht ins Wasser ein, sie lenten aber doch damit das Floß, während die Hauptarbeit, die des Vornwärtsbringens, der Strom verrichtet. Gern tut er's vielleicht nicht, aber er tut's. Mitunter wird er doch einmal unwirsch und reißt trotz Kleisten und Weeden das ganze Tafelssystem auseinander. Das kann zu Ungelegenheiten Anlaß geben, weil, wenn zugleich mehrere Trasten zerrissen werden, niemand nachher mit voller Sicherheit mehr sagen kann, wem ein oder das andere Stück Holz gehört.

Auf der Trast sind ein paar Strohhütten oder vielmehr kleine Strohdächer angebracht, unter die sich die Floßknechte verkriechen können, um annähernd trocken zu liegen. Denn auch wenn keine Niederschläge von oben kommen, ist es auf der Trast immer sehr naß. Das Wasser kommt auch von unten und überflutet beständig die Tafeln, daher ist hie und da bei den Strohhüttchen, die auch einen Unterbau haben, ein erhöhtes Plätzchen angelegt, auf dem man hocken kann, ohne naßte Füße zu bekommen, wenn man darauf überhaupt etwas gibt. Es sei bemerkt daß einige Uebung dazu erforderlich ist, um sich mit Sicherheit auf der Trast zu bewegen. Nun, diese haben die Leute, die da zu Hause sind, sich angeeignet und auch der Jude im langen Kasten schwebt über die glitschigen Bäume dahin mit

der Sicherheit eines Wasservogels. Außer den Strohüttchen der Floßknechte befindet sich auf der Trast noch ein anderes Gebäude, das sehr viel eleganter und wohlicher sich ausnimmt als diese. Es ist schon mehr ein Häuschen zu nennen und dient dem Schiffer, der die Trast führt, oder dessen Vertreter, dem Retmann, zur Wohnung. Genannt wird es die Starbunfa. Dann fallen auf dem Floß auch Halbrunde von Weidengeflecht auf, die gegen den Wind aufgestellt sind, um hinter ihnen Feuer zu machen. An diesen Feuern kochen die Flissen ihre sehr einfachen Mahlzeiten. Dazu haben sie ein paar eiserne Töpfe und eine braunrote Schale aus Ton, die übrigens einer kleinen Verzierung nicht entbehrt. Die Feuer dienen nicht nur zum Kochen, sie werden des Nachts brennend erhalten als Signalfener zur Warnung für begegnende Fahrzeuge. Zu der Trast gehört ein kleines, sehr schmales Boot für einen Mann, der darin stehend das Ruder führt. Es ist da zum Gebrauch des Schiffers oder des Retmanns, um damit ans Land zu fahren oder auch um das Floß herum, wenn er nachsehen will, ob alles in Ordnung ist. Auf jeder Trast ist eine Tafel angebracht, auf der der Name des Besitzers steht. Der Besitzer fährt niemals mit. Er überläßt die Leitung der Trast und die Abwicklung des Geschäfts dem Schiffer, aber auch dieser bleibt gewöhnlich nicht bis zum Ziele der Reise dabei, sondern überträgt seine Stelle einem anderen, der von da ab die Bemannung des Flosses beaufsichtigt und auch sonst ihn vertritt. Dieser ist es dann, der den Namen Retmann führt.

In Thorn findet die Messung der Hölzer und die Verrechnung statt. Ist die Trast in Danzig, oder wohin sie sonst bestimmt ist, angekommen, so wird sie auseinandergeschlagen. Das Wertholz wird abgeliefert an den Käufer, das „Aufholz“, d. h. alles, was nicht zur vertragsmäßig abzuliefernden Ware gehört, als da sind Ruderstützen, Weeden, Pfähle, die Bestandteile der Starbunfa, allerhand Bretterwerk sonst, fällt den Arbeitern zu, die es verwerten, so gut sie können. Das meiste kommt als Brennholz zur Verwendung.

Früher wanderten die Flissen, wenn in Danzig die Tarfeten abgeliefert waren, zu Fuß längst der Weichsel in ihre polnische oder galizische Heimat zurück. Ein Fiedler schritt ihnen gewöhnlich voran. Mein Landsmann, der Danziger Maler Strzowski, hat das in reizenden Bildern dargestellt.

Etwas sieben Kilometer oberhalb der Stadt Thorn mündet in die Weichsel das Flüsschen Drenenz, an dessen oberem Lauf unmittelbar an der russischen Grenze Gollub liegt mit ansehnlicher Schloßruine aus der Ordenszeit. Hart am Weichselstrom aber eine kleine Strecke oberhalb der Drenenzmündung erheben sich die Trümmer der Burg Plotterie. Gegenüber am linken Flußufer liegt das kleine Soolbad Czerniewice oder Czernewitz.

Die Burg Plotterie ist sehr alt. 1391 wurde sie vom Herzog Ladislaus an den deutschen Orden verkauft, 1405 kam sie wieder in die Hände der Polen und wurde 1409 von einem Ordensheer mit Hilfe der Thorner Bürger zerstört. Ob sie dann noch wieder einmal aufgebaut ist, erscheint zweifelhaft. Jedenfalls ist die Zerstörung eine ziemlich gründliche gewesen. Was davon übrig geblieben ist, sind ein paar Mauern, die anscheinend einen rechteckigen Hof umgeben haben, und ein Teil des Turmbaus an der Weichsel. Von diesem sind in die Weichsel gewaltige Blöcke zusammenhängenden Mauerwerks abgestürzt und ragen teilweise aus dem Wasser hervor.

Nachdem die Ruine betrachtet war, begaben wir uns an dem hohen Ufer hinauf nach dem Dörfchen Plotterie, das ein interessantes hölzernes Kirchlein hat. Der Weg führte zunächst über Heideland, dann zwischen Wiesen und Feldern hin. Eine unfägliche Stille lag über der Landschaft. Kaum daß ein leiser Lusthauch die Häupter der Disteln bewegte. Wie verzaubert stand das Weizenfeld da, von dessen schon bräunlichem Gold in wundervoller Weise sich der Purpur des

blühenden Mohnes abhob. Fremde waren wohl in dieser Gegend eine seltene Erscheinung. Die Knaben, die in der Nähe der Ruine Rüche hüteten, schienen über unser Auftreten erschrocken zu sein. Als sie aber merkten, daß wir nicht die Absicht hatten, ihnen ihr Vieh wegzutreiben und auf unser Schiff zu nehmen, beruhigten sie sich wieder. Es stand eine kleine Holzkirche in

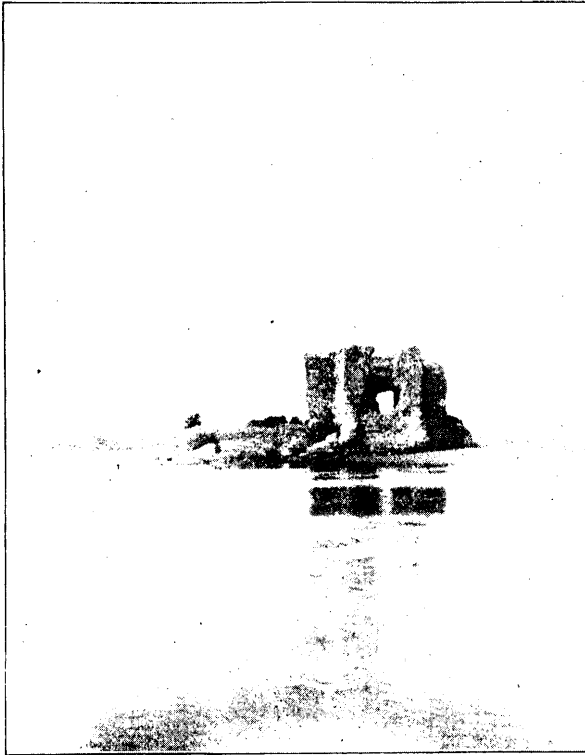

Die Burg Zlotterie

am Anfang dieses Jahrhunderts noch von alter Zeit her. Die wurde 1807 von den Franzosen bei der Belagerung von Thorn abgebrochen, 1821 aber durch einen Besitzer aus Neuendorf wieder aufgebaut aus Schurzbohlen, wie sie vorher gewesen war. Wenn man sich von außen das unansehnliche Kirchlein beschaut hat und tritt dann hinein, so ist man in hohem Grade überrascht. So reich ist es im Innern ausgeschmückt mit Geräten und Bildwerken, mit künstlichen und natürlichen Blumen, daß keine Stelle der Holzwände unbedeckt geblieben ist. Was für eine Menge von Heiligenbildern und Marienbildern, unter denen auch die schwarze Muttergottes nicht fehlte, war hier auf engem Raum vereinigt zu finden. Dazwischen waren Bildwerke eigener Art zu sehen, zum Teil gestickt und zum Teil gemalt! Und

wenn auch unter all diesen Sachen nichts von besonderem Kunstwert war, so war doch vieles interessant und manches gewiß von beträchtlichem Alter. Um die Kirche herum liegt ein kleiner Friedhof, dessen Gräber wenig Pflege von Menschenhand erfahren. Aber eine solche Pflege ist auch garnicht nötig, denn alles hat die Natur mit einer so großen Fülle von Blumen überstreut, daß das Ganze ein reizender Garten ist.

Von Zlotterie wurde nur eine kurze Strecke noch stromauf gefahren, dann steuerte unser Schifflein wieder dem rechten Ufer zu und wieder gewannen wir auf schwankendem Brett das Land und stiegen an dem steil abfallenden Ufer empor. Wir waren an der russischen Grenze bei der deutschen Zollstation Schillno angelangt.

★

Merktwort

Das Deuschtum wird man nur erhalten, wenn man eine Schulter an Schulter stehende Masse aller Deutschen, aller!, im Osten schafft, die höher als Partei-, Glaubens- und Standesvorurteile und Haß das Vaterland stellen.

Alfred Knobloch

In der Heimat

Von Eduard Koerth, Schwerin a. W.

In einem der letzten Jahre vor dem Kriege habe ich meinen Geburtsort, ein Hauland im Kreise Wongrowitz, aufgesucht. Fünfunddreißig Jahre waren dahingegangen, seit meine Eltern von hier nach dem Kreise Dornik verzogen. Ich war damals erst zwei Jahre alt. Mein Vater ist früh gestorben. Dies und noch andere Umstände wirkten mit, daß ich in der langen Zwischenzeit nicht einmal den Ort meiner ersten Kindheit aufgesucht habe.

Aber wie manchmal hatte mein Vater an den langen Winterabenden uns Kindern aus seinen Jugendtagen erzählt! So kam mir denn, als ich meinen Geburtsort wieder betrat, alles lieb und vertraut vor.

Da lag links am Eingange des Dorfes der väterliche Hof. Das altertümliche aus kernigen Bohlen gebaute Haus mochte seiner Zeit ein stattliches Bauernhaus gewesen sein, aber in die heutige Zeit wollte es nicht mehr recht hineinpassen, umso mehr, als die Nachbarhäuser alle neuzeitlich aufgebaut waren.

Hinter dem Gehöft stand der „Tanger“, heute ein vierzigjähriger Kiefernwald den mein Vater noch angepflanzt hatte.

Dem Hofe gegenüber, auf der andern Seite der Dorfstraße, befand sich das Wahrzeichen unserer Hauländer: ein Horst von drei oder vier alten, knorrigen Eichen. Es sollen früher bedeutend mehr gewesen sein, aber der regen Nachfrage nach Krummhölzern für Schiffe und Rähne sind die anderen zum Opfer gefallen.

Hinter den Eichen begannen die Dorfwiesen. Von Erlen und Weidenbüschen gesäumt, schlängelt sich die Welna hindurch. Auf diesen Wiesen, die in früheren Jahren ein nasses, unnützes „Ellernbruch“ waren, hat mein Vater als junger Bursch mit anderen des Nachts die Pferde gehütet; denn damals baute der Bauer noch nicht soviel Futter, daß er seine Pferde auch im Sommer im Stall füttern konnte.

Und was wußte mein Vater nicht immer von der Menge und besonders der Größe der Krebsse zu erzählen, die er „reiz“ (früher) in der Welna gefangen! Ich bin als Junge auch ein erfolgreicher Krebsfischer gewesen. Aber wenn ich ihm manchmal stolz meine vier und fünf Mandel „Kreift“ zeigte, die ich in unserem kleinen „Fleit“ (Fließ) unter Steinen und aus Uferlöchern hervorgeholt hatte, pflegte er meist etwas geringschätzend zu sagen: „So'n Lüttko (kleinen) Dinge hääbo wi reiz ni' naomo.“ — „Ja“, entschuldigte ich mich dann, „de Welna is ouf gröüte, da waro d' Kreift ouf gröüte!“ Einmal hatte ich besonders Glück und einen uralten Scherenritter erwischt. „Na ja“, meinte mein Vater, „de is a' (schon) bal' so, af wi se reiz kreojo.“ — —

Langsam schritt ich die Straße entlang. Ein ergrauender Alter ging hinter dem Pfluge her. Ich grüßte und sprach ihn im ortsüblichen Platt an. „Ja“, sagte er, „seitdem alle nig upbugt (neu aufgebaut) hääbo, is of Hollne (Holländer) a' ganz stramm Dö'p. Bloß dat oll Baualohus an janem En' mutt no weg. — Ja, t sin no de ollo Familio va (von) reiz u' alles een Fründschafft. Bloß de in dem ollo Hus' hö't hie ni mank. Wör einig dreißig Jaohro woahnd' dauea' Koerth, de hö't ouk tu de hiesicho ollo Familio.“ — Ich fragte dann, woher wohl seine Vorfahren gekommen sein mögen. „Dat mag d' leew Gott weeto!“ antwortete er. Auf meine Frage, ob nicht noch eine Urkunde über die Gründung des Dorfes vorhanden sei, erwiderte er: „Nee, an (eine) Schrift ward jaa'maua (einmal) upsett't woro sinn, äbbe Papee-e hölt ni' so lang stand; denn wie gefächt, 't is an oll Gemeeon. — Se kenno diß Gegond woll ouk a' biß?“ „Ja“, sagte ich, „iç hääb mi aff ganz Lüttk Jung bie dem Koerth, de daue frühe am En' woahnd, an ganz Diet uphollo.“ — „Da sin'f wo an Fründschafft va

fiene Frugo (Frau)?" fragte er. „Ja“, sagte ich, „u' an ganz nauh.“ — „Na ja“, meinte er noch immer ahnungslos, „de weer va jansfiets Rogoaso her.

Ich verabschiedete mich und ging weiter.

An der Straße lag, von einer niedrigen Mauer roh aufeinander getürmter, großer Feldsteine umgeben, der Kirchhof. Ich trat ein. Da standen nicht weit vom Eingange ansehnliche Kreuze aus Gußeisen und weißem Marmor mit weithin leuchtenden Goldbuchstaben, weiter hinten Holzkreuze mit Moos und Flechten bedeckt. Ihr Holz war verwittert, ihre Schrift verloscht, ihre Zierat vermorscht — ergreifende Bilder der Vergänglichkeit. Treue Kinderliebe hatte sie vor vielen Jahren hier hergesetzt, das Andenken an die unter ihnen Schlummernden bei Lebenden wachzuhalten. Nun waren auch sie dahingegangen. Die Aufgabe der schmucklosen Holzkreuze war zu Ende. Müde und wie ruhesahnend neigten sie sich zur Erde, wie wohl einmal die, deren Andenken sie einst wachhalten sollten.

Ich ging dann von Kreuz zu Kreuz und las die Namen: Zellmer, Schmidt, Kelm, Sager, Schröder, Mittelstädt. Das waren also die Namen derer, die „reiz“ vor Jahrhunderten hier eingewandert waren. Hier ruhten sie nun samt ihren Geschlechtern. Mir wurde warm ums Herz. War ich doch auch ein Sohn dieser freiheitsliebenden Männer, die hier im alten Polen eine Freistadt gesucht und gefunden. In harter Arbeit, mit Schweiß und Schwielen, hatten sie diesen Grund und Boden der Wildnis abgerungen und trotz mancher Bedrückung ihr Volkstum sich treulich bewahrt. — Ich stand auf heiligem Boden: Vom selben Blut!

Verunken stand ich da und ließ meine Blicke über längst verfallene Gräber schweifen. — Wo sind sie hergekommen? Wo stand ihre Wiege? — Was trieb sie aus der Heimat fort?

*

Stimmen der Tiefe

Skizze von Marie Gerbrandt

Als Kurt Wenzel an dem „Bruckloch“ hinfuhr, das sich als Ueberbleibsel einer Ueberschwemmung seit vielen Jahrzehnten neben der Landstraße befand, kam ihm der Gedanke, daß die ziemlich steile Böschung eine Gefahr für Radler und Fuhrwerke bedeute. Das leichte Geländer, das den Weg einfaßte, konnte keinem stärkeren Anprall standhalten.

„Ja, früher standen hier große Bäume,“ entgegnete sein Begleiter, dem er seine Vermutung mitgeteilt hatte. „Die jungen, die jetzt gepflanzt sind, können noch nicht viel helfen.“

„Wenigstens ist das Wasser wohl nicht tief,“ bemerkte Kurt und ließ seine Augen gleichgültig über den dunkeln Spiegel gleiten, der das Bild seiner Ufer, die Chauffeeesteine und schlanken Birkenstämmchen diesseits, die gelben Getreidefelder jenseits, zurückwarf.

„Das sagen Sie nicht,“ belehrte ihm Matthias bedächtig. „Es sind doch Unken darin. Im flachen Wasser haufen die nicht.“

„Na, wir werden ja wohl nüchtern sein, wenn wir hier zurückfahren,“ scherzte Kurt, und dabei ging ein Schatten durch seine Seele. Warum hatte er nur das Gespräch von Gefahr für Wagen angefangen? Und jetzt wieder die Anspielung auf Trunkenheit! Daß ein Betrunkener mit seinem Fuhrwerk verunglückt, kommt doch öfters vor. Verflucht, daß sich ihm der eine Fall so eingepägt hatte und immer wieder hochkam! — Sie fahren in die Kreisstadt zur Verschreibung. Kurt Wenzel hatte gestern Herrn Mathiesens Hof gekauft. Die Heimat war ihm verleidet. Hier aber hoffte er flott und großzügig zu wirtschaften. Er war sich

ungewöhnlicher Kräfte und Intelligenz bewußt, hatte auch ein gut Stück Geld vor sich gebracht daheim auf seinem ererbten Anwesen. Er hätte dort eine große Rolle spielen können, wenn nicht — — doch, er hatte eine Rolle gespielt! Sein Wille beherrschte die Schwachen, Lässigen. Man wagte nicht, ihm zu widersprechen. — Nur sie, sie hatte widerstanden. Johanna Löws.

Kurt's Antlitz war so leidvoll verzogen, daß Dhm Matthies dem dicken Braunen mit der Leine andeutete, er möge etwas schneller traben, denn er schätzte den Schmerz seines Begleiters auf Ungebuld. Daß der ein rascher, schneidiger junger Mensch war, hatte er schon beim Handel gemerkt. Keine Spur von Gemütlichkeit, und immer: vorwärts, vorwärts. Und wir kommen doch alle früh genug ans letzte Ziel.

Ein Kauf muß begossen werden. Dieser angenehme Brauch wurde zu Dhm Matthies Genugtuung von Wenzel nicht außer acht gelassen. Als das amtliche Geschäft erledigt war, ließ er tüchtig was drauf, und dem Älteren wurde allmählich die Zunge schwer. „Gut, daß ich heute hier in meinem Rentierhäuschen bleibe, denn sonst würde doch einer am Bruch vorbeifahren, der nicht mehr nüchtern ist“, sprach er beim Abschied mit gemüthigem Lachen. „Sie vertragen mehr als ich.“

Dies war eine Höflichkeitsfloßkel, aber der junge Mann nahm sie für vollwertig. Schlimm, wenn er den Alten nicht hätte überdauern können. Er hatte schon Andere unter den Tisch getrunken. Auch ihn, den Johanna Löws ihm vorgezogen. Wenzel hatte ihr bewiesen, daß ihr sanfter Erich nichts besser sei als er, von dem sie gesagt hatte, er lebe ihr zu flott. Wenn dein Herzliebster so sternduhn nach Hause kommt, daß er nicht stehen kann, mein Schätzchen, ist er wohl lieblicher als der wilde Kurt Wenzel? Zwei, drei Male war das geschehen, und dann — — eines Tages — —

Kurt meinte, die Wirtsstube hier müsse der in der Heimat gleichen, in der er mit Erich Gelfort zum letzten Male getrunken hatte, bevor er seine Todesfahrt antrat. Sonst könnte ihm dies alles, das er zu Hause wahrlich bis zum Ueberdruß durchdacht, nicht wieder so gegenwärtig sein.

Und es ging ihm doch schließlich nur um Johanna. Erich war nichts Besseres wert gewesen. Faul an der Wurzel. Ein Schwächling und gemein, wenn der Brantwein das bischen Liebenswürdigkeit wegschwemmte, das die Weiber betörte. Kurt schwappte mit der Peitsche, während er so in Gedanken dahinfuhr. Weg! Von der Erde vertilgt, und das war gut. Die Witwe freilich betrauerte ihn. — Ja, als sie ihn ihr gebracht hatten, den Kopf an einem Baumstamm zerschmettert, den Leib von dem umgestürzten Wagen zerquetscht, hatte sie sich gebärdet, als ob sie von Sinnen sei. Und sie hatte laut hinausgeschrien, daß Kurt Wenzel, der ihn zum Trinken verführt, der Mörder sei.

„Na, du bist wohl sehr übelnehmend“, schrie Kurt den Braunen an, der unter einem Schmiß, den Kurt von Gram und Zorn getrieben, ganz unbewußt geführt hatte, zur Seite gesprungen war und jetzt dahinrannte, wie besessen. Doch bald war er von des Lenkers fester Hand gezügelt. „Wir werden schon noch deutsch miteinander reden lernen“, sprach Kurt zwischen den Zähnen, ließ es aber einweilen dabei sein Bewenden haben. Denn es war die Müdigkeit eines großen Schmerzes über ihn gekommen. Das Bewußtsein, ungerecht beurteilt worden zu sein. Er hatte doch tiefes Mitleid mit Johanna gehabt. Dem Begräbnis war er fern geblieben, aber als die Glocken angehoben hatten zu läuten, da war ihm plötzlich ihr ungeheurer Jammer gegenwärtig gewesen, als müßte er ihn mitansehen, und er hätte in die Felder hinauslaufen und sich irgendwo mitten im Korn auf die Erde werfen mögen — nur, daß er zu stolz gewesen war, den Leuten dies Schauspiel zu geben. Hätten sie nicht geglaubt, er fühle sich schuldig? Als ob nicht jeder für sich allein verantwortlich wäre!

Wenzel blickte um sich. Die Sonne war eben im Untergehen, das Dorf, das seine neue Heimat werden sollte, keine halbe Stunde mehr entfernt. Würde es ihm je beschieden sein, Johanna dort als seine Gattin einzuführen? Mußte sie nicht allmählich erkennen, daß sie einen Unwürdigen geliebt hatte? Oder vergaß sie nie? Würde immer der Tag vor ihr stehen, da der Andere entsetzt vor ihr gelegen hatte — — ah, verflucht! Kaum daß Kurt an dies Bild dachte, so hörte er auch wieder die Glockentöne, und wieder war es ihm, als müsse er über die Felder rasen. Er hieb auf das Pferd ein und freute sich, es überwältigen zu können; aber es hielt schwer, denn immer diese Glockentöne. — — Sie machten ihn nervös. Das war doch kein Abendläuten? Dazu war es ja viel zu spät. Was da so rot leuchtete, war offenbar schon der „große Bruch“, der das Abendrot widerspiegelte, und um neun Uhr hatte er geschätzt zu Hause zu sein. Merkwürdig, es war, als ob die Glockentöne von dorthier kämen — sie wollten ihn wohl gruseln machen? Nun ja, dem Andern hatte er zähneknirschend den Wunsch mitgegeben: „Fahr in die Hölle!“ Wenn Wünsche töten können, war er ein Mörder — — verdammter Gaul, meinst du, du hast es mit dem alten Matthias zu tun?“

Ein Peitschenhieb veranlaßte das Pferd zu dem bekannten Seitensprung, ein zweiter machte es in Carriere davonstieben. Mit eisernem Griff die Zügel haltend, raste Kurt Wenzel neben dem jetzt schwarzen Gewässer dahin. Aber tausendstimmig umtönte ihn der Glockenklang, es war, als halle die Welt davon wieder. Johannas Wehklagen, sein wütendes Mitleid, sein Schuldgefühl rief und rief aus den Klängen und machte ihn wild. Abermals ein laufender Peitschenhieb, ein Ruck zur Seite, und gegen einen Chausseestein prallend, kippte der Wagen um, und Kurt flog heraus, im Bogen in das Bruchloch geschleudert.

Das Pferd blieb stehen und lauschte dem Geläute, das ihm nichts neues war. Vorübergehende fanden es neben dem zerschellten Wagen und fragten sich, wo der Lenker sei. Die Unken riefen diesen Abend ganz besonders stark, sie würden doch nicht für jemand das Sterbegeläut veranstalten?

*

Brendenhoff

der Erbauer des Bromberger Kanals

von Becker, Oberstudiendirektor i. R.

Zu den Männern, denen unsere Grenzmark besonderen Dank schuldet, gehört nächst Friedrich dem Großen sein Geheimer Rat Franz Balthasar Schönberg von Brendenhoff, zu dessen Gedächtnis hoffentlich recht bald die im Gewahrsam der Schneidemühler Regierung befindliche Kolossalbüste wieder aufgestellt werden wird. Wenn das Andenken an diesen Kulturpionier, den Schöpfer des Bromberger Kanals, wieder belebt wird, wenn seine Tätigkeit und seine Verdienste um den Negebistritz allen Kreisen unserer Grenzmark zum Bewußtsein gebracht werden, so ist das einfach eine Pflicht der Dankbarkeit.

Brendenhoff war kein geborener Preuße. Er war der Sohn eines kur-sächsischen Rittmeisters, war aber nach dem frühen Tode seines Vaters als Page in den Dienst des alten Dessauer getreten. Wer den alten Haudegen kennt, den schnauzbärtigen Feldmarschall, der den Gleichschritt und den eisernen Lade- stoß im preussischen Heere eingeführt hat, der wird ohne weiteres annehmen, daß die Pagendienste des jungen Brendenhoff eigener Art gewesen sein mögen. Und sie waren es in der Tat. Leopold von Dessau war kein besonderer Freund

gelehrter Bildung, schätzte aber praktischen Verstand und zielbewußtes Handeln um so höher. Da er in dem jungen Bagen einen höchst anstelligen und willigen Schüler erkannte, führte er, selbst ein hervorragender Volkswirt, ihn in alle Zweige der praktischen Volkswirtschaft ein. So wurde aus dem Junker sehr bald ein tüchtiger Wirt, der, als er durch eine reiche Heirat zu einem eigenen Besitz gekommen war, durch seine Erfolge in der Pferdezucht und auf dem Gebiet der Landesmeliorationen allgemeine Aufmerksamkeit erregte.

So kam es, daß Friedrich der Große ihn aufforderte, in preussische Dienste zu treten. Im Jahre 1762, also im letzten Jahre des siebenjährigen Krieges, folgte Brendenhoff dem Ruf des großen Königs. Er wurde als Wirklicher Geheimer Finanz-, Kriegs- und Domänenrat bei dem Generaldirektorium in Berlin angestellt. Er wurde also der höchsten Verwaltungsbehörde angegliedert, ist aber niemals in Berlin tätig gewesen, sondern hat während der 18 Jahre, die er dem König gedient hat, immer eine Sonderstellung innegehabt. Als er nach Preußen kam, war er 39 Jahre alt und hatte sich schon in den verschiedensten Aemtern bewährt. Auch hatte er durch geschickte Spekulationen und tüchtige Wirtschaft ein großes Vermögen erworben, das er selbst auf 200 000 Taler angab. Er war also ein reicher Mann und konnte sich deshalb mit einem Gehalt von 2000 Talern, das er forderte, begnügen. Daß er indes mit dieser für damalige Zeit nicht unerheblichen Summe nicht ausgekommen ist und den größten Teil seines Vermögens in diesen 18 Jahren zugelegt hat, erklärt sich nicht allein aus seiner übergroßen Gastfreundschaft, die er aus eigener Neigung und im Interesse des Königs ausübte, sondern auch aus seinen verschiedenen Dienststellungen, die ihn zwangen, auf eigene Kosten ein großes Hilfspersonal zu unterhalten.

Die erste Aufgabe, die ihm der König zuwies, war der Wiederaufbau der durch die verschiedenen Russeneinfälle völlig verwüsteten Provinzen Hinterpommern und der Neumark. Hier war während des Krieges die Bevölkerung um 57 028 Seelen zurückgegangen; auf dem platten Lande waren 1974 Häuser zerstört und die Felder völlig verwildert. Durch Brendenhoffs Fürsorge, die natürlich von dem Könige in jeder Weise unterstützt wurde, gelang es, der Landwirtschaft wieder die notwendigen Betriebsmittel zuzuführen und den Menschenverlust durch Schaffung von Siedlerstellen mehr als auszugleichen. Hierbei muß besonders an seine Förderung des Städtchens Driesen gedacht werden. Dieses kleine, an der damaligen polnischen Grenze gelegene Ackerstädtchen schien ihm wegen seiner besonderen Lage durchaus geeignet, ein wichtiger Platz für den Handel mit Polen zu werden. Er erwirkte deshalb beim König für die Stadt auf eine Reihe von Jahren Zoll- und Akzise-Freiheit aus und wußte eine Reihe protestantischer Professionisten und Kaufleute in Polen zu bewegen, ihre Betriebe nach Driesen zu verlegen. Bald folgten polnische Adlige, die sich in der damaligen wilden Zeit auf ihren Gütern nicht sicher fühlten. Brendenhoff sorgte für Wohnungen, und so entwickelte sich in ganz kurzer Zeit in dem Städtchen ein so lebhaftes geschäftliches Leben und gesellschaftliches Treiben, wie es Driesen seitdem nie wieder gesehen hat.

Für Brendenhoff kam noch etwas anderes hinzu. Zwischen ihm und den polnischen Magnaten, die sich in Driesen niederließen, entwickelte sich ein lebhafter persönlicher Verkehr. Er gewann vor allem das Vertrauen und die Freundschaft der polnischen Generalin Gräfin Skorzewska, die, obgleich Wollblutpolin, doch wegen der verwilderten politischen Zustände in ihrem eigenen Vaterlande durchaus preussisch gesinnt war. Diese persönlichen Beziehungen sollten für Brendenhoff von der größten Bedeutung werden, als er vom König später den Befehl erhielt, den Nekeidistrikt in Besitz zu nehmen. Etwas sei schon jetzt vorweggenommen. Gelegentlich eines Besuches auf den Gütern der Gräfin

Skorzewska ist Brendenhoff zum ersten Male auf den Gedanken einer Kanalverbindung zwischen Weichsel und Warthe gekommen. Er selbst hat darüber folgendes berichtet :

„Auf die Idee, die Neze mit der Weichsel zu kombinieren, bin ich auf eine fast zufällige Art gekommen. Meine Freundin, die Generalin Skorzewska, welcher die hiesige Brucheinrichtung und neuen Etablissements außerordentlich gefiel, bat mich, doch einmal mit nach ihren Labstzynschen Gütern, so an der Neze lägen, zu reisen, um zu sehen, ob es nicht möglich, ihre Brücher auf eben dem Fluß in Ordnung zu bringen und urbar zu machen als die hiesigen Neze- und Warthebrücher. Ich willigte hierin, fuhr mit nach Labstzyn, examinierte die ganze Gegend, fand Brücher von großem Umfange, so gar nicht genuzet werden und wobei die Hauptnuzung nur darin besteht, das Holz abzuhausen, Asche daraus zu brennen, solche 4 Meilen weit bis an die Weichsel zur Achse zu fahren, und daraus den größten Nutzen aus den Gütern zu ziehen. Ihr Vorsah, ein gewisser Malachowski, so diese Güter besessen, war auf die Idee gefallen, um die Fuhren nach der Weichsel zu ersparen, einen Kanal anzulegen, und diese Asche zu Schiffe nach Bromberg oder Thorn zu transportieren. Dieser Kanal fiel mir in die Augen, ich frug den Forstbedienten, warum und woher er entstand, worauf ich von demselben zur Antwort erhielt, er wäre auf eine unüberlegte Art zu obigem Behuf angelegt, weil am Ende des Kanals ein hoher Sandberg vorliege. das Terrain auch nicht mehr nach Labstzyn gehörte, als darauf der Malachowski, da er den Kanal zu graben angefangen, keine Rücksicht genommen. Die Curiosite trieb mich an, doch das Ende dieses Kanals zu sehen; ich ritt denselben herauf bis gegen den Berg. Da ich an den Berg kam, war ich neugierig, die Weichsel zu sehen, die ich noch nie gesehen hatte, ritte den Berg herauf, allwo ich die Weichsel und Neze übersehen konnte, wurde noch eine andere Niederung zwischen den Bergen von der Neze nach der Brahe gerade auf Bromberg zu gewahr, wo ich mit klaren Augen sehen konnte, daß die Neze viel höher als die Brahe läge, mithin, wenn die Kosten nicht gescheuet werden sollten, vermittelst Bassinschleusen die Schiffahrt und Vereinigung der Neze und Weichsel wohl practicable, so aber für einen Particulier wegen der vielen Kosten und da der Kanal auch über mehrere als eines Eigentümers Terrain gehen muß, nicht möglich war.“

Damals als er diese Wahrnehmung machte, ahnte er nicht, daß er bald berufen werden sollte, den Plan, der hier zuerst in ihm aufstauhte, durchzuführen.

Inzwischen standen ihm andere Aufgaben bevor, die wesentlich der Neumark zugute kamen : die Entwässerung und Besiedlung des Neze- und Warthebruches.

Da diese Arbeiten außerhalb des Rahmens unserer Aufgabe liegen, so muß hier von einer ausführlichen Darstellung abgesehen werden. Es sei nur angedeutet, daß da, wo vorher ein kaum durchdringlicher Sumpf war, 68 428 Morgen fruchtbaren Ackerlandes geschaffen wurden, auf dem fast 2000 Kolonistenfamilien angesetzt werden konnten. Und wer heute mit der Ostbahn von Driesen bis Landsberg fährt und staunend die dicht besiedelte Wiesenlandschaft zu seiner Linken sieht, der denke daran, daß hier vor 1766 keine Menschen wohnen konnten, und daß erst Brendenhoff dieses Gebiet der Kultur erschlossen hat. Auch seine großen Kulturschöpfungen im Nezebruch bei Friedeberg und Driesen seien nur erwähnt. ebenso die Meliorationen in Hinterpommern. Für uns Grenzmärker ist seine Tätigkeit für den Nezebezirk von besonderer Bedeutung und diese soll nun mit einigen Worten weiter ausgeführt werden.

Als zwischen Rußland, Oesterreich und Preußen der Plan einer Aufteilung Polens erwogen wurde, ging König Friedrich II. sofort daran, die notwendigen Erkundigungen über Land und Leute in den für Preußen bestimmten Teilen Polens einzuziehen. Dazu war aber niemand geeigneter, als Brendenhoff, der

schon seit Jahren aus nächster Nähe die polnischen Verhältnisse beobachtet hatte, vorzügliche Verbindungen in Polen besaß und den eine außergewöhnlich scharfe Beobachtungsgabe für diese Aufgabe besonders geeignet machte. Ihn beauftragte daher der König. Und schon nach wenigen Wochen konnte er einen genauen Bericht einreichen über die Beschaffenheit des Landes, die Menge der Bevölkerung, über die Stimmung der Bewohner und die wirtschaftliche Verwertbarkeit des ganzen Nezegaus. Eine ganz besondere Bedeutung wurde in diesem Bericht dem Kanalprojekt, das oben schon angedeutet ist, und der jetzt zum ersten Mal dem König in seiner vollen Bedeutung dargelegt wird, beigelegt.

Es ist möglich, ja sogar wahrscheinlich, daß der König schon von anderer Seite auf die Möglichkeit einer Wasserverbindung zwischen Weichsel und Warthe hingewiesen war, doch ist ganz sicher, daß Brendenhoff diesen Plan so einleuchtend darlegte, die Vorteile einer solchen Kanalverbindung und die Durchführbarkeit so genau nachwies, daß er sogleich mit der Ausführung eines genauen Entwurfs beauftragt wurde.

Zunächst gehörte aber das Land noch gar nicht dem König; denn noch waren die Verhandlungen zwischen den Teilungsmächten und mit Polen noch nicht zum Abschluß gebracht. Als aber dann entschieden wurde, daß Preußen Pommern und den Strich an der Neze erhalten sollte, erhielt Brendenhoff am 4. September 1772 den Befehl, den Nezegau für den König in Besitz zu nehmen. Unter dem Schutze von 12 Dragonern unter Führung eines Fähnrichs und begleitet von einer Anzahl Feldmesser, rückte er in das Gebiet ein, und innerhalb von 16 Tagen hatte er die neue Grenze zwischen Preußen und Polen abgesteckt. Dabei hatte er sich nicht allzu ängstlich an die Bestimmungen des Teilungsvertrages gehalten. Für ihn war maßgebend der eine Satz, daß „die Neze ganz“ dem König von Preußen gehören sollte. Damit war für ihn gewiß, daß auch das ganze linke Ufer und der Uferrand, soweit er im Uberschwemmungsgebiet der Neze lag, an Preußen fallen mußte. Das war keineswegs die Meinung der polnischen Regierung, die vielmehr den Nezefluß als Grenzscheide angesehen wissen wollte, doch fügten sie sich willig in die von Brendenhoff vorgenommene Grenzziehung. So kamen auch ansehnliche Teile links der Neze an Preußen.

Nach seinem eigenen Bericht hat er bei der ersten Grenzregulierung 27 Städte, 520 Dörfer mit 89 105 Einwohnern für Preußen in Besitz genommen. Noch zweimal hat er dann 1773 und 1774 die Grenzen erweitert und das ganze fruchtbare Kujawien in die preußische Verwaltung einbezogen. Die Veranlassung zu der Erweiterung des abgetretenen Gebiets war im wesentlichen der Wunsch der polnischen Magnaten, daß alle ihre Güter dem preußischen Staat eingefügt werden möchten.

Brendenhoff konnte mit Recht stolz sein auf den Erfolg, mit dem er die Besitzergreifung durchgeführt hatte. Es ist zu bezweifeln, ob ein anderer mit gleicher Energie und gleichem Erfolge die Aufgabe gelöst hätte. Und es ist deshalb zu verstehen, wenn er bei Einsendung der Grenzakten den Wunsch aussprach, daß die Nachwelt ihn nicht vergessen möchte: „Aus den Grenzakten und darin befindlichen königlichen Kabinettsordres wird man sich völlig informieren können, welchergestalt die evantogeusen Grenzveränderungen entstanden sind; ich hoffe daher auch, daß Eure Erzellenz diesen Akten einen kleinen Raum im Archiv gönnen werden, damit die Nachwelt dereinst sehen kann, auf was Art der preußische Staat zu dieses importante Stück Land gekommen ist.“ Es war eine durchaus schwierige Arbeit, in diesem völlig heruntergekommenen Land die Grundlagen einer geordneten Verwaltung zu schaffen. Nachdem man eine genaue Bestandaufnahme von Land und Leuten vorgenommen, in jeder Stadt, in jedem Dorf die Zahl der Einwohner nach ihrem Gewerbe, ihrem Geschlecht festgestellt, die Ländereien genau vermessen und nach ihrer Ertragsfähigkeit abgeschätzt hatte,

ging man daran, einen neuen Kataster aufzustellen, Gemeindebehörden einzurichten und sonstige grundlegende Einrichtungen zu treffen. Ursprünglich sollte das neu erworbene Land der Neumark angegliedert werden, davon war der König abgekommen und hatte bestimmt, daß der Strich an der Nege einen besonderen Verwaltungsbezirk bilden, und später der Marienwerderschen Kammer angegliedert werden sollte. Vorläufig sollte Brendenhoff die Verwaltung einrichten und selbstständig leiten.

Seine Tätigkeit im einzelnen darzulegen, kann nicht die Aufgabe dieses kurzen Aufsatzes sein. Doch das Werk, das seinen Namen dauernd mit der Ostmark verknüpft hat, darf nicht unerwähnt bleiben: Der Bau des Bromberger Kanals.

Es ist schon oben erwähnt worden, daß Brendenhoff in dem ersten Bericht an den König vom 27. März 1772 auf die außerordentliche wirtschaftliche Bedeutung einer Kanalverbindung zwischen Weichsel und Warthe hingewiesen und daß sein Plan die volle Zustimmung des Königs erhalten hatte. Sobald nun das Gebiet an Preußen gekommen war, gab Friedrich II. den Befehl, sofort mit der Ausführung des Planes zu beginnen und alle anderen Arbeiten zunächst ruhen zu lassen. Ja, er war so sehr von der Kanalidee erfüllt, daß Brendenhoff gar nicht schnell genug alle Vorbereitungen treffen konnte. Zunächst mußten die nötigen Arbeiter angeworben, Unterkunftsstätten und für Verpflegung gesorgt werden. Da die Ausgrabungsarbeiten in dem schwimmenden Bruch außerordentlich mühselig waren und an die Gesundheit der Leute hohe Anforderungen stellten, war es nicht leicht, geeignete Arbeiter zu finden. Sie wurden deshalb aus Polen herangezogen, indem ihnen Aussicht auf Ansiedlung im Negebezirk gemacht wurde. Aber Brendenhoff mußte alle Schwierigkeiten zu überwinden, war selbst überall zur Stelle, wo Schwierigkeiten entstanden, feuerte immer von neuem die Beamten und Arbeiter an, und so gelang es, das große Werk in 18 Monaten zu Ende zu bringen. Im September 1774 waren die Aushebungsarbeiten beendet, bis zum Juni 1775 die Negeburchstiche zwischen Rakel und Ußch durchgeführt und die Rüdow von Ußch bis Schneidemühl noch schiffbar gemacht. Ende des Jahres 1775 konnte Brendenhoff dem Könige melden, daß der Kanal und der Negefluß sich in schiffbarem Zustand befänden. Mit dieser Wasserstraße, die Brahe und Nege, und indirekt Oder und Weichsel verband, war ein durchgehender west-östlicher Wasserverkehr für die mittleren und östlichen Provinzen eröffnet.

Damit war das Hauptwerk Brendenhoffs, das als ein Wunder damaliger Zeit auch im Ausland angestaunt wurde, vollendet.

Im selben Jahre wurde er auf seinen besonderen Wunsch von der Verwaltung des Negegebietes entbunden. Es wurde eine besondere Behörde, eine Kammerdeputation mit dem Sitz in Bromberg, eingerichtet. Brendenhoff kehrte zu seiner früheren Tätigkeit, den Kulturarbeiten in Pommern und in der Neumark zurück. Er hat noch bis zu seinem Tode seinem König gedient. Aber seine Kraft war gebrochen. Bei den Arbeiten am Brombergerkanal hatte er sich ein Leiden zugezogen, das schließlich die Ursache seines Todes geworden ist. Aber auch einen großen Teil seines ansehnlichen Vermögens hat er im preussischen Dienste und nicht zum wenigsten bei der Verwaltung des Negebezirks geopfert. Als er am 21. Mai 1780 auf seinem neumärkischen Gute Hohenkarzig starb, hinterließ er seine Familie in bedrängten Verhältnissen. Die Nachwelt aber hatte seine Verdienste dadurch anerkannt, daß ihm die Bromberger in den Schleißen ein Denkmal gesetzt hatten.

★

Der Rauch der Heimat ist klarer
als der Sonnenschein der Fremde.

Das Haus des Geschreis

Von Ernst Nigmann*)

Auf dem Bezirksamt des Küstenstädtchens L. war heute vormittag einige Aufregung. Eben war ein Telegramm durchgekommen, daß seine Erzellenz, der Herr Gouverneur, morgen nachmittag mit dem Regierungsdampfer aus Daressalam eintreffen würde und in L. einige Tage bleiben wolle, um die neuen, im Hinterlande des Bezirks L. entstandenen Pflanzungen zu besuchen. Schon des öfteren hatte der Gouverneur den kräftig ausblühenden Bezirk besucht, sein diesmaliges Kommen war also nichts Überraschendes, aber der Bezirksamtmann hatte gewechselt; der alte Bezirksamtmann K. war an Fieber gestorben, und sein neuer, sehr eifriger und sehr ehrgeiziger Nachfolger hatte natürlich das Bestreben, Se. Erzellenz in jeder Weise gut zu empfangen und nett aufzunehmen.

Der Gouverneur war ein vortrefflicher, überaus liebenswürdiger, allgemein verehrter Herr, und eine außerordentliche Arbeitskraft. Allerdings hatte seine rastlose Tätigkeit ihm Schlaflosigkeit eingebracht, die durch den mehrjährigen Aufenthalt in dem feuchtheißen Klima in Daressalam — in dem es ohnehin und allgemein mit dem Nachtschlaf haperte — recht böse geworden war.



Die Unterbringung Sr. Erzellenz war einfach. Er wurde wie bei früheren Besuchen, in der „nyumba ya kelele“ — dem Haus des Geschreis — untergebracht. So nannten die Eingeborenen eine etwas abseits der Stadt gelegene kleine hübsche Villa. Es klingt etwas sonderbar, daß der an Schlaflosigkeit leidende Gouverneur im „Haus des Geschreis“ untergebracht werden sollte, aber die Bezeichnung war nur eine Erinnerung an frühere Zeiten. Früher war nämlich in dieser Villa eine Anzahl junger Beamten des Bezirksamts untergebracht gewesen. Wenn diese abends beim Wisky-

Soda fidel beisammen ihre gemeinsamen Lieder sangen, oder, in noch vorgerückter Stunde, in erhitzten Wortgefechten mit jugendlich kräftiger Lunge ihre gegensätzlichen Anschauungen über hohe und Kolonialpolitik ausspochten, dann schallte das weithin durch die stille Tropennacht. So entstand der Name bei den Eingeborenen „nyumba ya kelele“ — das Spektakelhaus.“ Das kannte jeder in L.

Aber, wie schon gesagt, das war früher einmal. Die jungen Leute waren inzwischen anderswo untergebracht, das kleine abgelegene Häuschen stand meist leer und wurde nur mehr als Logierhaus für Respektspersonen, die durchreiseten, verwendet. — Also Erzellenz wurde, wie bei früheren Besuchen, so auch jetzt im Spektakelhäuschen untergebracht. Selbstverständlich sah sich der neue eifrige Bezirksamtmann genau die Unterbringung Sr. Erzellenz am Abend vorher an. — Aber er bekam einen furchtbaren Schreck: Dicht am Spektakelhäuschen war ein Versuchsgarten des Bezirksamts, der einen kleinen Teich umschloß. In diesem lebte eine Anzahl Frösche „jung und grün“, wie Wilhelm Busch so schön sagt, und diese pflögten abends zu „singen“, wie die Mohren nicht minder schön sagen. Und die afrikanischen Frösche — deren Kaliber teilweise erheblich über das ihrer deutschen



*) Mit gütiger Erlaubnis des Safari-Verlages dem Buche „Schwarze Schwänke“ von Ernst Nigmann entnommen.

Gebattern hinausgeht, können es noch viel, viel besser als diese. — Wie sollte der arme Gouverneur bei diesem Konzert schlafen, das schon für einen gesunden Menschen kaum anzuhören war!

Was nun tun? — Da mußte Bügelhos Rat schaffen.

Der ehemalige Sergeant der Schutztruppe, jetziger Polizeiwachtmeister Bügelhos, der Herrscher über eine Schar von 25 Altgedienten und meist schon etwas klapperigen Polizei-Askaris des guten Städtchens, war in allen schwierigen Fällen der Adjunkt des Bezirksamtmanns. Bügelhos war auch ein großartiger Mann; allerdings pflegte er nach wohlgetaner Arbeit weniger seine Nase als seine stets bedürftige Kehle zu bügeln.

Bügelhos wird geholt.

„Hören Sie mal, Bügelhos, mit dem Froschspektakel hier, das geht nicht. Da kann Erzellenz nicht bei schlafen.“

„B'fehl, Herr Bezirksamtmann!“

„Bügelhos, Sie sorgen dafür, daß die Frösche bis morgen weg sind. Es muß hier nachts lautlose Stille sein!“

„B'fehl, Herr Bezirksamtmann!“

Nun war die Sache in besten Händen. Bügelhos schickt seine Polizei-Askaris in alle vier Himmelsrichtungen, die alle „greifbaren“ Feld-, Wald- und Wiesen-nigger zusammentreiben. Und nun begann unter den unglücklichen Fröschen eine fürchterliche und so erfolgreiche Razzia, daß Bügelhos seinem Chef die restlose Räumung des beanstandeten Teiches melden konnte.

Erzellenz traf am Nachmittag ein, wurde vom Herrn Bezirksamtmann nach dem Abendessen in sein Logierhäuschen begleitet, worauf sich der Bezirksamtmann mit dem Wunsche angenehmer Nachtruhe empfahl. —

Am nächsten Morgen kommt Erzellenz, stark übernächtigt aussehend, zum Frühstück.

„Darf ich fragen, wie Erzellenz geruht haben?“ ist eine der ersten Fragen des Bezirksamtmanns.

„Ach, mein lieber M., mit meiner Nachtruhe war es wieder nichts“, entgegnet ihm kopfschüttelnd der Gouverneur. „Wissen Sie, wenn ich früher bei Ihnen logierte, dann quakten die Frösche in dem Teich nebenan so schön. Das war ein so wundervolles nervenberuhigendes Konzert für einen armen, aus der Unruhe der Hauptstadt kommenden, geplagten Bürokraten; bei diesem idyllischen Konzert konnte man herrlich einschlafen. Ich hatte mich ordentlich wieder auf meine kleinen grünen Freunde gefreut, habe auf sie gewartet und gewartet — was auch nicht zum Einschlafen beitrug —, aber nicht einer meldete sich. Ich kann mir das absolut nicht erklären.“

Die Herren hielten sich Taschentuch oder Servietten vors Gesicht, während der Bezirksamtmann sich interessiert über seinen Teller beugte. Er dachte ersichtlich an den alten Afrikanersatz: „Es kommt in Afrika immer alles a) anders, als man b) denkt“.

Was nun tun? — Bügelhos mußte wieder ran.

„Also, Bügelhos, die Frösche müssen wieder in den Teich!“ Bügelhos reißt die Augen auf, daß sie ihm wie Murmeltugeln aus dem Kopfe stehen.

„Ja, Bügelhos, Erzellenz liebt das Froschkonzert, also sorgen Sie dafür, daß die Frösche wieder da sind. Heut abend müssen sie wieder im Teich sein. Ich verlasse mich darauf!“

„B'fehl, Herr Bezirksamtmann!“

Bügelhos war nicht der Mann, der Schwierigkeiten kannte. Er greift sich sogleich einen Polizei-Askari mit kräftiger Lunge. Der ruft auf dem Markt, im Eingeborenenviertel und an allen Versammlungsplätzen der fashionablen farbigen Welt aus:

„Killa mtu, anayeleta chura mzima, atapata pesa moja!“ „Jedermann, der einen lebendigen Frosch bringt, erhält dafür einen Pesa“ (drei Pfennige). Das war nach den damaligen Vermögensbegriffen der Mohren ein anständiger Betrag. Für einen Pesa konnte man sich bis an den Rand voll des Eingeborenenbieres laufen lassen. — Im Umsehen war eine kaum zu bewältigende Menge Frösche da, die sofort in den Teich einquartiert wurden.

Sei es nun, daß diese aus allen Gegenden zusammengekommenen Froschherren und Damen mit der gegenseitigen Vorstellung und Begrüßung viel zu tun hatten, sei es aus anderen Gründen, jedenfalls erhob sich am Abend ein derartiges Konzert, daß der Bezirksamtmanu befriedigt war.

Erfreulicherweise war es auch Erzellenz, der beim nächsten Morgenfrühstück das In-Schlaf-Singen durch seine kleinen grünen Freunde garnicht dankbar genug rühmen konnte. — Allerdings war und blieb ihm deren Schweigen tags vorher nach wie vor unerklärlich. —

Sollte er diese Zeilen zu Gesicht bekommen, dann weiß er's.



Wächter im Turm

Danziger Historie (1577) von Paul Enderling*)

Langsam stieg Matthias Fiedler die steilen Turmtreppen in Sankt Marien empor. Pflichtgemäß prüfte er den Inhalt der großen Wasserbottiche, die zum Schutz gegen Feuergefähr bei einschlagenden Brandbomben der Belagerer wohlgefüllt dastanden.

An den Strängen der großen Glocken — der Gratia Dei und der Sturmglocke Pfanna — hoßten die beiden Blinden, die sie sonst zu läuten hatten. Sie hatten sich auch jetzt nicht von ihrer Arbeitsstätte trennen mögen, obwohl die Glocken längst schwiegen: man hatte sie in der letzten Zeit zuviel läuten müssen, also daß sich die hölzernen Wellen fast entzündet hatten. Er steckte ihnen Münzen zu und mehrte ihrem demütigen Dank.

Als er zur Wachtstube kam, stand Heronismus vom Stein, den er abzulösen hatte, schon bereit. „Nichts Neues?“ fragte er.

Matthias Fiedler zuckte mit den Achseln. „Es ist nichts zu vermelden, denn daß der Pole immer noch vor unserer guten Stadt steht und seine Kanoniere und Arkebusiere einübt“. Mergelich blickte er zu Cleophas Rodt herüber, mit dem er nun drei lange Stunden die Wache im Turm halten mußte, bis für jenen die Ablösung kam. Niemand in ganz Danzig war ihm so zuwider wie Cleophas Rodt.

Heronismus vom Stein ging pfeisend herab. Seine Sturmhaube saß ihm schief auf dem lockigen Kopf.

*) Mit gütiger Erlaubnis des Verlages A. W. Kafemann, G. m. b. H., Danzig, dem Werke „Wächter im Turm“ und andere Danziger Novellen und Dichtungen entnommen.

„Biel Vergnügen, liebe Gesellen!“ rief er und verschwand im Gewirr der Balken und Treppen.

Matthias Fiedler legte den Harnisch ab.

„Das Steigen macht warm“, sagte Cleophas Rodt.

Matthias nickte nur und trat an die Turmluke. Die Nachmittagssonne lag über der Stadt. Bunte Tauben kreisten um den Turm. Gegen die blendende Sonne vermochten seine Augen nur wenig zu erkennen: die Giebel unten, einige Kirchentürme, drüben den Hagelsberg und die Reihen der polnischen Bastionen, aus denen es ab und zu aufblitzte. Es war wie ein verfrühtes Feuerwerk abgebrannt zur Belustigung der friedlich daliegenden Stadt.

Draußen lag König Stephan Bathory mit seinen Polen und Tartaren. Lanzen blitzten auf. Weiße Zelte leuchteten. Von Zeit zu Zeit sah man Reiter über das Feld sprengen. Dicke schwarze Rauchwolken quollen am Horizont empor.

Er wandte sich und ließ sich auf der leeren Bank nieder.

Auf den weißgefaltten Wänden des Turmgemachs waren Bilder und Namen eingekratzt, Buchstaben, Herzen und mißglückte Bildnisse. In einer Nische stand neben einem Krug voll dunklen Bieres ein dickes Buch, in Schweinsleder gebunden.

„Die Bibel?“ fragte Matthias.

„Mit nichten. Eine Chronika. Kurzweil, die Langeweile zu ertöten. Soll ich lesen?“

Matthias war es zufrieden. Am Ende war es besser, daß jener aus dem Buche las, als daß er ihn zu einem Gespräch zwang.

„Anno 1573“ — las Cleophas Rodt mit seiner breiten, schweren Stimme — „den 19. Septembris ist vor der Mündung der Weichsel ein Fisch gefangen worden. Ist vollkömmlich 14 Werfschuh lang und 7 Schuh dick und gar weiß gewesen, hat eine subtile Haut gehabt ohne Schuppen, nicht anders als ein hart gefochtes Ei, das geschälet ist, und hat stumpfe Zähne gehabt wie ein Pferd und ein Loch im Haupt. Sein Kabel ist fast zwei Schuh lang gewesen.“ Er blickte auf. „Deutet sichtlich auf den Krieg wie jüngst der Komet. Meinst du nicht auch?“

Matthias Fiedler bejahte zerstreut. Seine Gedanken waren ganz wo anders. Sie waren bei Jungfrau Katharina Feldstetten, die ihm heute ihr Konterfei geschenkt. Es war vom Stadtmaler wohlgemeint, aber herzlich kunstlos auf ein kleines dünnes Elfenbeinplättchen gemalt. Von ihrer zarten Schönheit gab es nur schwachen Abglanz. Aber seine Hand tastete dennoch wieder und wieder nach der Brusttasche, in der es, in ein Seidentüchlein gehüllt, lag.

Cleophas Rodt stärkte sich mit Bier und las von einem Mirakel, so im Werder geschehen: „ . . . war guter, reiner Roggen in einen Ader gesäet, da er aber aufging, war es zu mehreren Teilen Knoblauche, deren Häupter etliche zum Wunderzeichen seien dem Rat der Stadt gesandt Ist aber zu achten, es sei das Evangelium gewesen, das auch den Gottlosen sinkt und doch eine herrliche Arznei für Vergiftung der Seelen ist, wie der Knoblauch ein praeservativum des Leibes“ Er unterbrach sich. „Deutet auch auf den Krieg und auf nichts anderes.“

Matthias Fiedler sah ihn groß an und verwunderte sich, daß dieser Bursche da einmal gewagt habe, mit Katharina Feldstetten zu tanzen, damals beim letzten Maienfest vor dem Krieg Er war eines Kaufherrn Sohn, gleich ihm, aber ungefüge wie ein Brautknecht, ohn' jede feine Bildung der Zeit.

Der Andere schien nichts von seiner schlechten Laune zu spüren. Er blätterte im Buch. „Setz du höre, wie sie es schon einmal getrieben haben, drüben in Preußen.“ Er las langsam: „Anno 1410 nach der Tannenbergschen Schlacht kam des Königs Volk, die Tartaren und andere vor die Stadt Gilgenburg,

kriegten sie und trieben unerhörten Mutwillen darinnen. Nahmen 700 Personen und führten sie zum Wasser, sie zu ersäufen. Dies erfuhr der König, welcher es verbot. Doch mußten sie sich, ein jegliche Person, mit einem halben Groschen lösen

Er hörte auf. Matthias Fiedler stand an der Turmluke und spähte hinaus. Cleophas Rodt klappte das Buch zu. „Siehst nichts Neues. Sie wollen die Stadt fressen.“

„Aber sie sollen sich die Zähne dran ausbrechen“, fuhr Matthias leidenschaftlich fort. Es war nicht das, was jener gesagt, das ihn so erbitterte — jedes Wort von ihm trieb sein Blut in die Höhe.

„Amen“ sagte Cleophas Rodt gleichgültig, säbelte an einer Speckseite, schob ein Stück in den Mund und seufzte: „Auch der Speck wird magerer in solchen Zeiten. Was für gute Tage hat man doch in unserer guten Stadt Danzig gelebt! Weißt du noch das Hochzeitsfest bei Herrn Reinhold Feldstetten, als er sein drittes Gemahl ehelichte, die Kordula aus Thorn? Warst doch auch dabei?“

„Ja“. Matthias Fiedler dachte, wie schön Katharina damals in dem saphirblauen Seidenkleid mit den flandrischen Spitzen gewesen.

„Was für ein Tag!“ fuhr Cleophas Rodt schwelgerisch fort. „Zum Ersten gab es fünferlei Gebratenes, alsdann schwarz Wildpret gefocht, dann Reis, zum Vierten den Sterz einer Hindin, zum Fünften Bökelfleisch, alsdann Käse und Butter und mancherlei Wein und gut Danziger Bier.“

Matthias Fiedler hörte stirnrunzelnd zu. Er dachte daran, wie zierlich Katharina damals beim Reihentanz die kleinen Füße gesetzt und wie warm der Blumenkranz in ihrem braunen Haar geleuchtet. Er dachte aber auch daran, daß Cleophas Rodt sie damals beim Reihen geführt und nicht er selber, der vor lauter Liebe nicht den Mut aufgebracht hatte, sie darum zu bitten. Eifersucht brannte in ihm.

„Aber das Beste war doch das Mädchen,“ sagte Cleophas Rodt plötzlich und strahlte über das ganze breite Gesicht.

Böse blickte Matthias ihn an. Er, der Katharinas Hand geführt, durfte hier nicht von seinen Liebshäften schwagen.

„Ja, der beste Bißsen war doch die Katharina!“ fuhr der Andere selig fort.

Matthias stampfte auf. Es war unerträglich, daß dieses Menschen Liebshafft den Namen der Geliebten trug. „Aus welcher Gasse hast du sie ausgefischt?“ grollte er ihn an.

Cleophas Rodt lachte. „Ist eine Gasse aus Marmelstein und Delfter Rachen, ausgelegt mit brokatenem Tuch und wohl parfümiret mit indischem Ambra und welschen Düften. Tätzst am Ende selbst in die Gasse gehen, in der Katharina Feldstetten —“

Mit einem Sprung war Matthias bei ihm. Seine Hand preßte ihm die Kehle zusammen. „Würg' den Namen herunter in deinen Lügenschlund!“

Mühsam schüttelte Cleophas Rodt ihn ab. Er war blaurot im Gesicht, wie vor einem Schlaganfall. „Lüge?“ keuchte er. „Ist das auch Lüge?“ Er holte aus seinem Wams ein kleines Bild hervor.

Matthias stöhnte. Es war Katharinas Bildnis, ohne Zweifel, von dem gleichen Maler gemalt.

Cleophas Rodt steckt es wieder ein. „Sie gab es mir am Tage nach dem Fest.“

Matthias Fiedlers Hand tastete nach seiner Brust, wo, sorgsam verwahrt, das gleiche Bildnis war. Aber die Hand sank herunter, langsam, zögernd, bis sie sich um den Dolch klammerte.

Eine Weile standen sie sich stumm gegenüber, verstehend, durchwühlt, voll Haß. Das kleine enge Turmgemach war heiß von diesem Haß.

Bunte Tauben, grau, blau und braun gesprenkelt, schnäbelten sich in der Turmluke und stoben jäh mit ärgerlichem Gurren auseinander: eine Kugel der Belagerer war über sie hingefegt. Eine Taube verflatterte sich in das Turmgemach.

Einen Augenblick dachte Matthias daran, daß er Katharina zum ersten Mal gesehen, als sie von dem Artushof den Tauben lächelnd Körner zugeworfen hatte. Aber er schüttelte die Erinnerung ab und riß den Dolch aus der schön ziselierten Scheide. „Du oder ich!“

Cleophas Rodt griff nach dem breiten Messer im Gurt. „Komm an!“

Stumm lauernd, eine Schwäche des Anderen erspähend, standen sie sich gegenüber. Ihre Lungen gingen hoch wie Schmiedebälge.

Endlich trat Matthias Fiedler zurück. „Hier ist zu wenig Platz. Komm hinein!“ Er wies auf den breiten Treppenabsatz, der fast das ganze Innere des Turms einnahm.

Cleophas Rodt nickte. Er kam in Versuchung, dem rasch Voranschreitenden in den Rücken zu fallen. Aber er bezwang sich. Es sollte ehrliches Spiel sein.

In der Türöffnung blieb er stehen. „Denke, wir legen die Messerlein beiseite und ringen,“ sagte er mit bösem Blick nach der steilen Turmtreppe und der Bodenlufe.

Matthias sah die Muskeln des Rivalen sich unter dem Hemd spannen. Aber er mochte nicht Nein sagen und stieß den Dolch in die Scheide zurück.

Beide warfen sich aufeinander. Haß leckte aus ihren Augen.

Einige morschende Bretter unter ihnen knackten und krachten, als wollten sie nachgeben. Paar mal schlugen ihre Köpfe an die Balken oder an das Gemäuer. Sie achteten es nicht.

Cleophas Rodt war stärker, aber Matthias Fiedler war geschmeidiger. Zweimal schon hatte ihn der Gegner über das Geländer gehoben, um ihn in das Innere des Turmes zu schleudern, das unten gähnte.

Jedesmal war er im letzten Augenblick mit raschem Schwung entglitten. Aber nun begann seine Kraft zu erlahmen. Er biß die Zähne zusammen, um nicht um Gnade zu bitten. Cleophas Rodt hob ihn zum letzten Mal empor.

Von den polnischen Bastionen bligte es auf. Ein schwarzer Punkt erhob sich in die Luft, wurde zum Fleck und zum Ball.

Die beiden Ringenden merkten es nicht. „Habe ich dich nun?“ wollte Cleophas Rodt fragen. Aber er sprach es nicht zu Ende.

Die polnische Kugel fuhr pfeifend durch die Turmluke, warf die Beiden nieder und grub sich in die andere Mauer des Turmes ein.

Cleophas Rodt war zuerst tot. Sein Blut troff aus der breiten Halswunde. Matthias Fiedler versuchte, sich aus der Umklammerung des Toten zu lösen. Aber er hatte nur noch die Kräfte eines Kindes. Nacht trat vor seine Augen.

„Ablösung!“ sagte er mit letzter Anstrengung.

Die Arme umeinander geschlungen, Brust an Brust, wie treue Freunde, lagen die beiden Wächter.

Die beiden Blinden unten am Glockenstrang waren aufgefahren und lauschten. Mit sicheren Schritten ging der Eine die Treppe empor und rief nach der Wache.

Als niemand antwortete, schlich er zitternd, verwirrt zurück. Scheu aneinander gedrückt, hockten die beiden Blinden in ihrem dunklen Winkel.

Stundenlang hielt nur der Tod die Wache im Turm, der, von der Abendsonne übergossen, die Farbe des geronnenen Blutes annahm . . .

*

Was wir verloren haben,
darf nicht verloren sein.

Königsblick!

Von Paul Dahms

Königsblick! Ein stolzer Name für einen kleinen Ort in der Grenzmark Posen=Westpreußen. Im Gedenken an Kaiser Friedrich III., der einst erholungsuchend in westpreußischen Waldungen weilte, wurde dieser Ort Königsblick getauft. Auf der höchsten Erhebung des Höhenzuges, der einen Teil der Grenzmark säumt, steht der Kaiser-Friedrich-Gedenkstein. Von dieser Höhe herab schweift der Blick über das weite und breite Küddowtal, während von Norden her die Türme von Schneidemühl grüßen. Auf den Höhen wandert man unter alten Eichen und knorrigen Kiefern, die Sagen und Mären aus vergangenen Tagen raunen.

Der Name Königsblick an der Grenze zwischen Polen und Deutschland hat heute noch eine andere Bedeutung, einen tieferen Sinn. In der deutschen Stadt Schneidemühl, kaum sechs Kilometer von der auf Grund eines Versailler Vertrages durch altes deutsches Kulturland gezogenen polnischen Grenze entfernt, steht am Küddowfluß das Denkmal Friedrichs des Großen, das einstmal die Bewohner des Nehegaaues dem königlichen Kolonisateur in Dankbarkeit in der Stadt Bromberg setzten. Es wurde vor polnischer Zerstörungswut, die mutwillig ausgeübt wurde an allen Kulturgütern, die an deutschen Geist und Fleiß erinnerten, rechtzeitig gerettet. In der Grenzstadt Schneidemühl hat man diesem Denkmal eine neue Stätte bereitet und damit kundgetan, daß hier von nationalem Geiste erfüllte Deutsche bereit sind, ein Erbe anzutreten, das Gemeingut aller Vaterländischen in Posen und Westpreußen war: auf der Ostmarkwacht deutschen Geist und deutsche Kultur weiterhin zu hegen und zu pflegen und Heimatliebe in die Herzen des jungen Nachwuchses zu pflanzen. Der alte Fries, der hier auf hohem Sockel den Blick nach Polen richtet, soll Mahner für Deutschlands Söhne und Töchter sein, immer daran zu denken, daß dort, wo heute eine scharf bewachte Grenze die Schritte gen Osten hemmt, auch einst deutsches Land gewesen.

An einem milden Sonnensonntag fahren wir vom Bahnhof Schneidemühl mit dem Zuge nach Königsblick, der Grenzstation. Es ist die Strecke nach Posen. Im Herbst und im Winter brachte uns ein Triebwagen an die Grenze. Er genügte vollauf für die wenigen Menschen, die um diese Zeit da draußen im grenzmärkischen Kiefern- und Eichenwalde Naturandacht halten wollten. Jetzt aber, da dort draußen alles grünt und blüht, scheint sonntäglich halb Schneidemühl nur ein Ziel zu kennen: Königsblick! Im weiten Umkreise der Stadt ist Königsblick auch das einzige Eiland, das zwischen saftigem Wiesengrün, durch das sich das schmale Silberband der Küddow schlängelt, und dem bewaldeten Hochwald mit herrlichen Baumbeständen aller Art zum Verweilen lockt. Im Jahre 1920, als die Grenzfestsetzungskommission ihre — fast möchte man meinen — leichtfertige Arbeit vollbrachte, ging ein Entrüstungsturm durch alle Bevölkerungskreise, denn Königsblick, der kleine idyllische Ort mit dem für Polen geradezu aufreizenden Namen, war plötzlich polnisch geworden. Das einzigste, schönste Stück unverfälschte Natur, das die Grenzmarkstadt hier noch besaß, hatte man abgetrennt und die Grenze nahe an die Stadtgrenze von Schneidemühl gezogen. An einem Herbsttage erzählte uns die Wirtin des Ausflugslokals in Königsblick manches Interessante aus den Tagen polnischer Besetzung. Die Soldaten fühlten sich hier sehr wohl und dachten nicht daran, daß sie dieses „Eldorado“ noch einmal verlassen müßten.

Deutscher Einspruch gegen die ungerechte Grenzfestsetzung aber hatte den gewünschten Erfolg. Polen erklärte sich bereit, die deutsche Gemarkung Königsblick gegen ein anderes Stück Land, auf dem vorwiegend polnische Bevölkerung wohnte, einzutauschen. Und so ist Königsblick wieder deutsch geworden und geliebt!

Nach kaum einviertelstündiger Fahrt schon hält der lange Zug in Königsblid. Weiter geht nicht seine Fahrt, denn wohl dreißig Schritte von der Station entfernt erhebt sich mitten auf dem Schienenstrang ein großer Erdhügel mit dem Grenzstein! So dampft der Zug gemächlich nach Schneidemühl zurück, um erst am Abend den Strom der Ausflügler wieder abzuholen.

Den ganzen Tag über ist in den Wäldern ein Lachen und Richern, ein Singen und Jauchzen. Junge Menschen genießen in freier Natur den freien Sonntag, andere pilgern auf einsamen Wegen und erfreuen sich am frischen Grün der Eichen und Buchen, die zwischen den alten knorrigen Kiefern rauschen. Mit dem Unterholze vermischt stehen die typischen Bäume des Grenzmarkwaldes, die Wacholder, hier und da hochauftrebend wie zackige Pyramiden. Auf dem Spielplatz im Tale tummelte sich die jüngste Jugend, und im Garten und auf den Terrassen des Lokals ist ein buntbewegtes Leben und Treiben. Alt und Jung hält hier Einkehr zu erfrischem Trunk.

Wir verlassen die gastliche Stätte und wandern auf Rieswiesen, die von Edeltannen, Weymuthskiefern und Lärchen im bunten Durcheinander umsäumt werden, hinunter ins Tal. Lassen links hinter dem Bahndamm das Zollhaus liegen und gehen zum Rüdowtal. Vom Waldhang grüßen schmucke Landhäuser herab, die im Baumschmucke wie farbenfreudige Aquarelle den Blick des Wanderers fesseln.

Nach kurzer Wegstrecke am flachen Rüdowufer hemmt eine Schranke den Schritt. Daneben steht der Grenzstein mit der Inschrift „Versailles 28. 6. 1919.“ Wir sind an der deutsch-polnischen Grenze. Drüben ist Polen, und war und ist doch deutsches Land. Im weiteren Lauf bildet die Rüdow die Grenze, bis sie in Polnisch-Wsch in die Neke mündet. Tiefe Einsamkeit zieht über die weiten, grünen Wiesen.

Hundert Meter vor der nächsten Sperre im Wald warnt auf einer Tafel der Magistrat vor dem Ueberschreiten der Grenze. Die Warnung erscheint uns überflüssig; denn die Polen sind auf der Hut, „ihre“ Grenze zu schützen und zu bewachen! Da naht schon im Patrouillenschritt der polnische Grenzsoldat in dunkler Uniform, das geladene Gewehr auf dem Rücken. Und fragt uns, ob wir nach Polen wollen. . . . Er spricht deutsch. Natürlich. Im Weltkrieg hat er ja noch in einem deutschen Regimente mit uns an der Somme gekämpft. Und wacht, von polnischen Machthabern hierher gestellt, heute gegen Deutsche.

Der Soldat gestattet uns, daß wir auf der Grenze entlanggehen dürfen. Drüben auf deutschem Wege und in den Wäldern, überall wandern Ausflügler von Schneidemühl. Jenseits der Grenze aber ist kein Mensch zu erblicken, es scheint, als wage niemand von dort am hellen Tage den Weg hierher, vielleicht müssen sie den Weg meiden, um nicht bei „lieben Nachbarn“ falschen Argwohn zu erwecken. Und tragen dennoch eine heiße Sehnsucht im Herzen, wie jeder echte Deutsche diesseits der Grenzpfähle, daß auch jenes Land wieder deutsch werde, das rechtlich zu Deutschland gehört.

*

Im Schnee

Das ist's, was ich am liebsten seh':
Mein Heimatdorf im tiefsten Schnee!
Nichtweiße Flocken auf Baum und Strauch!
Ueber den Dächern bläulicher Rauch!
Und in den niedern Fensterreihn
Der letzte Abendchein!
Dann wandl' ich über das weite Feld
Und glaube nicht an die Sünde der Welt.

Frieda Jung.



In Danzig

Von Joseph Frhr. von Eichendorff

Dunkle Giebel, hohe Fenster,
Türme tief aus Nebeln sehn,
Bleiche Statuen wie Gespenster
Lautlos an den Türen stehn.

Träumerisch der Mond drauf scheint,
Dem die Stadt gar wohl gefällt,
Als läg' zauberhaft versteinet
Drunten eine Märchenwelt.

Kingsher durch das tiefe Lauschen
Ueber allen Häusern weit
Nur des Meeres fernes Rauschen —
Wunderbare Einsamkeit !

Und der Türmer wie vor Jahren
Singet ein uraltes Lied :
„Wolle Gott den Schiffer wahren,
Der bei Nacht vorüberzieht.“



Die Tuchler Heide

Von Bruno Pompeck

Dunkelblaue Schatten sinken
Weich auf rotes Heidekraut,
Einer Hütten Scheiben blinken,
Fein vom Abend übertaut.

Fern an goldnen Heidesäumen
Grast des Rätners einz'ges Kind,
Düstre Kiefern einsam träumen,
Drunten herbstweh singt der Wind . . .

Feld und Wald weltabgeschieden
Tief in Schwermut liegen da,
In dem Feierabendsfrieden
Spielt ein Bursch Harmonika.



Zur Geschichte des Kreises Deutsch Krone.

Eine Jahresübersicht vom 1. Juli 1925 bis 30. Juni 1926.

Auch im Berichtsjahre gewährt der Kreis das Bild einer stetig fortschreitenden Entwicklung, wenn natürlich auch auf seinen Handel und Wandel die allgemeine Wirtschaftskrise nicht ohne Einfluß bleiben konnte. Zahlenmäßig drückt sich diese Krise am deutlichsten in dem Maße der Erwerbslosenfürsorge aus, wie sie an Umfang und Dauer bisher nicht gekannt war; noch am Schlusse des Berichtsjahres, also im Hochsommer, war im Kreise eine beträchtliche Anzahl von Erwerbslosen vorhanden. Von Erschütterungen durch größere Lohnkämpfe ist der Kreis jedoch verschont geblieben.

Politisch bewegtere Wochen — wenn auch nicht mit der oft tiefgehenden Erregung früherer Wahlkämpfe vergleichbar — brachten die Kreis- und Provinziallandtagswahl vom 29. November 1925 und der Volks-



Blick auf den Stadtsee in Dt. Krone

entscheid über die Fürstenteignung vom 20. Juni 1926 mit sich; bei diesem stimmten von 40176 Stimmberechtigten 6204 mit ja, 314 mit nein; 151 Stimmen waren ungültig; für das Volks-

begehren nach einem Entscheid hatten sich 2800 eingetragen.

In der Kreisverwaltung trat an die Stelle des im Oktober nach Arnberg versetzten Regierungsassessors Dr. Tuercke Regierungsassessor Dr. Bachmann aus Hannover. Der Kreistag trat zweimal zusammen: am 9. Januar und am 30. März 1926. Der erste Kreistag wählte den neuen Kreisauschuß, beschäftigte sich mit dem Neubau der landwirtschaftlichen Schule, für die ein Baudarlehen von 50000 Mk. beim Provinzialverbande aufgenommen wurde, und mit dringend notwendigen Volksschulneubauten, für die Staatsdarlehen von 500000 bis 600000 Mk. als in Aussicht stehend bezeichnet wurden. Der Kreistag vom 30. März 1926 setzte den Haushaltsvoranschlag für das Rechnungsjahr 1926 in Einnahme und Ausgabe auf 1107882 Mk. fest.

In der Landwirtschaft ist auf organisatorischem Gebiete der am 23. August 1925 vollzogene Uebertritt des Landbundes für den Kreis Dt. Krone zum Provinziallandbund Grenzmark zu erwähnen. Neben dem Landbund wirkte als Interessensvertretung der Bauernverein. Der Landwirtschaftliche Kreisverein, die Ortsvereine, die landwirtschaftliche Schule Dt. Krone mit Beratungsstelle wirkten wie in den Vorjahren fördernd für die heimische Landwirtschaft. Besonders ließ man sich auch die Hebung des privaten Waldbaus angelegen sein. Von Forcleuleschäden wurden Forsten im Kreise Dt. Krone nur in geringem Maße betroffen. — Lähmend auf den Viehmarktverkehr wirkten die hier und da auftretenden Fälle von Maul- und Klauenseuche durch die notwendigen Sperremaßnahmen. Auf ernährungspolitischem Gebiete wurde auch im Kreise viel die von der Stadtverwaltung Dt. Krone durchgeführte Fleischverbilligungsaktion durch mehrmonatige Unterhaltung eines städtischen Fleischverkaufs bemerkt. Unregend für die

Kleintierzucht wirkte die vom Kleintierzuchtverein Dt. Krone nach mehrjähriger Pause veranstaltete Ausstellung. Die Ernte 1925 war in Korn wie Hackfrucht befriedigend. Die Siedlung im Kreise tat einen tüchtigen Schritt vorwärts durch die Parzellierung des Gutes Regelsmühl. Die Bautätigkeit erfuhr eine außerordentliche Belebung durch die infolge der in Polen geübten Vertreibung deutscher Optanten notwendig werdende Wohnraumbeschaffung für Optantenfamilien; in Dt. Krone mußten 55, in Jastrow 25, in Märk. Friedland 30, in Schloppe und Tüß je 15, in Koschütz 4 Wohnungen erbaut werden. Ferner nahm die Heimstättengenossenschaft für den Kreis Dt. Krone auch im Berichtsjahre den Bau einer größeren Anzahl von Wohnbauten vor. Zahlreiche Schulneubauten wurden vollendet oder begonnen. Der Neubau der landwirtschaftlichen Schule in Dt. Krone steht vor seiner Vollendung. Wertvolle Klärung und Grundlagen im Wohnungswesen lieferte die im Kreise vorgenommene Wohnungszählung vom 1. 2. 1926.

Auf dem Gebiete des Verkehrs sei des weiteren Chauffee- und sonstigen Wegebaus gedacht, der zum Teil in Form von Notstandsarbeiten zur Beschäftigung Erwerbsloser durchgeführt wurde. In der Kreisstadt Dt. Krone wurde die Königstraße neu gepflastert. Das Postamt der Kreisstadt konnte im Mai 1926 sein 100jähriges Bestehen begehen. Im Bahnverkehr wurde vom 15. Mai ab auf der Strecke Dt. Krone—Schneidemühl ein Abendzugpaar eingelegt. Der Nordteil des Kreises erhielt die lang vermisste bessere Verbindung mit der Kreisstadt durch den vom Pommernwerk Dt. Krone errichteten täglichen Autoomnibusverkehr Dt. Krone—Nederitz—Zippnow. Die Ueberlandzentrale Belgard baute das Netz ihrer Hochspannungsleitungen im Kreise weiter aus.

Mehrere Feuerwehren traten zu den bisherigen hinzu; neue Spritzen wurden beschafft. Die Notwendigkeit solcher Sicherheitsmaßnahmen beleuchteten die im Berichtsjahre vorgekommenen Brände im Kreise; etwa 14 größere Schadenfeuer sind zu verzeichnen, wobei in einigen Fällen die gesamte Ernte 1925 dem Elemente zum Opfer fiel.

Der vorbildliche Ausbau des Wohlfahrtswesens im Kreise wirkte sich segensreich in allen seinen Zweigen aus. Kinder aus Berlin, Danzig, den Kreisen Coblenz, Necklinghausen und Hamborn genossen Erholungsaufenthalt im Kreise, während Dt. Kroner Land- und Stadtkinder zu mehrwöchigem Erholungsaufenthalt an die Nord- oder Ostsee oder nach Obrawalde entsandt wurden. Vom 9. bis 11. April 1926 wurde in der Kreisstadt die sozialhygienische Ausstellung des Roten Kreuzes gezeigt, vom 19. bis 25. April die Reichsgesundheitswoche im Kreise intensiv verwirklicht, beides unter der technischen Leitung des als Nachfolger des Kreisarztes Dr. Mangelsdorf hierher versetzten neuen Kreisarztes Dr. Pott. In den Sanitätskolonnen im Kreise herrschte reges Ausbildungsstreben. Der „Vaterländische Kreis-Frauenverein“ wurde am 27. 11. 1925 aus Zweckmäßigkeitsgründen in einen „Kreisverband der Vaterländischen Frauenvereine vom Roten Kreuz im Kreise Dt. Krone“ umgewandelt.

Die Jugendpflege brachte eine Reihe von Bezirksjugendtagen und am 20. 9. 1925 die Beteiligung an den zum erstenmal erfolgten Provinzialjugendwettkämpfen in Schneidemühl. In vielen Ortsausschüssen herrschte erfreuliches Leben. In der Sitzung des Kreis Ausschusses für Jugendpflege wurde im besonderen die Schaffung von Spielplätzen auf dem Lande erörtert. Die sportliche Betätigung, auch auf dem flachen Lande, hat zugenommen. Von besonderen turnerischen oder sportlichen Veranstaltungen sei erinnert an das erste Gaujugendtreffen des Regegaus der D. L. in Jastrow am 9. August 1925, den 4. Werbeturntag in Klausdorf am 26. Juli 1925, den Hermannslauf der Deutschen Turnerschaft am 14. August 1925, das Gauturnfest in Schloppe vom 23. August 1925, das Gauspielfest am 27. September 1925 zu Dt. Krone, das Gaufest der Deutschen Jugendkraft am 20. Juni 1926, die Herbstregatta des Ostmärkischen Regattaverains auf dem Dt. Kroner Stadtsee am 30. August 1925.

Auch das sonstige Vereinsleben im Kreise war außerordentlich rege. Vom 4. bis 7. Juli 1925 fand in Schloppe das 5. Gauverbandschießen der grenzmärkischen Schützengilden statt. Ihr 50jähriges Bestehen begingen die Kriegervereine zu Dt. Krone am

1. Mai 1926 und Schloppe am 13. Juni 1926. Der Kreisriegerverbandstag war am 27. Juni 1926 in Dt. Krone. Mit zahlreichen Mitgliedern aus dem Kreise gründete sich am 21. März 1926 ein Verein ehem. Jäger und Schützen Dt. Krone und Umgegend. Mehrere Kriegerdenkmäler konnten geweiht werden, u. a. in Schulzendorf und Wittfow.

Die kulturellen Belange wurden im Kreise selbst durch mehrere Vereine gepflegt, unter ihnen in der Kreisstadt selbst durch den Verein für Kunst und Wissenschaft und den Singverein durch Vermittelung künstlerischer Konzerte und Theatergastspiele und durch eigene gesangliche Darbietungen. Der Männergesangverein Liedertafel zu Dt. Krone beging sein 70-jähriges Bestehen am 22. Oktober 1925 durch ein Festkonzert. Die Reichszentrale für Heimatdienst veranstaltete mehrere staatsbürgerliche Lehrgänge im Kreise; in ähnlichem Sinne war der Grenzmarkdienst tätig, der u. a. vom 14. bis 18. Juni 1926 einen Grenzmarkdienst-Führerkursus in Dt. Krone einrichtete. Das Volksbüchereiwesen erfuhr einen weiteren Ausbau durch 7 neue Nebenstellen der Kreiswanderbücherei, jetzt „Volksbücherei des Kreises Dt. Krone.“ Die Volksbücherei zu Dt. Krone bestand am 10. November 1925 25 Jahre. Der Kreis gab eine Bildermappe heraus, enthaltend 15 Federzeichnungen von Robert Budzinski, Landschaftsmotive aus dem Kreise darstellend. Eine große Militärmusikaufführung der vier Kapellen des Inf. Regts. 4 und derjenigen des Reiter-Regiments 5 am 25. August 1925 im Dt. Kroner Buchwalde knüpfte durch ihre kulturfördernde Bedeutung die Bande zwischen Volk und Reichswehr fester. Aus dem Gebiete der Heimatkunde seien einige Funde von Steinleistengräbern bei Jastrow und Dt. Krone erwähnt. Die zweckmäßige Unterbringung des Kreismuseums harret noch ihrer Lösung.

In den beiden Kreis Schulämtern trat ein Wechsel ein. Am 1. Oktober 1925 trat Schulrat Schmidt, am 1. April 1926 Schulrat Märker in den Ruhestand; Nachfolger wurden die Schulräte Neumann und Buchholz. Eine Reihe von Schulneubauten konnten, wie bereits an anderer Stelle erwähnt, gefördert, begonnen oder vorbereitet werden. Der Ausbau des ländlichen Fortbildungsschulwesens wurde fortgesetzt; bedeutsam war in dieser Hinsicht der vom 3. bis 5. 11. 1925 in Deutsch Krone abgehaltene Kursus für Lehrer an ländlichen Fortbildungsschulen. Am 6. März 1926 schloß — im Zusammenhange mit der Neuordnung des Lehrerbildungswesens — das Lehrerseminar zu Dt. Krone mit einer eindrucksvollen Abschiedsfeier seine Pforten. Die Vollerversammlung der Kreislehrerschaft tagte am 26. Juni 1926 in Dt. Krone.

Am 12. August 1925 starb in München, wo er Heilung von schweren Leiden gesucht hatte, das kirchliche Oberhaupt der Grenzmarkkatholiken, Prälat Dr. Weimann-Lütz. Die Beisetzung erfolgte in Lütz. Ein Nachfolger war am Schlusse des Berichtsjahres noch nicht ernannt. Am 30. August 1925 wurde in der evangelischen Kirche zu Lütz zum erstenmal eine Ordination vollzogen. Am 2. September 1925 starb in Dt. Krone die frühere langjährige Oberin der Elisabeth-Schwesteren Gratiana Kong. Am 20. Sept. 1925 wurde Pastor Hesselbarth in das Pfarramt zu Lütz eingeführt und am 20. Dezember 1925 konnte Pfarrer Schulz-Brogen auf eine 40-jährige Amtstätigkeit zurückblicken. Im August 1925 wurde der Pfarrhausbau in Breitenstein fertiggestellt. In mehreren Ortschaften des Kreises wurden Ev. Frauenhilfen gegründet. In einer Reihe von Gemeinden brachte das kirchliche Leben die Weihe neuer Glocken; so konnten diese Feier froh und dankbar bewegt begehen die Kirchengemeinden Nederitz (kath.) am 30. August 1925, Gr. Wittenberg (ev.) am 6. September 1925, Reberitz (ev.) am 27. September 1925, Springberg (ev.) 25. Oktober 1925, Klausdorf (ev.) 8. November 1925, Schloppe (kath.) 18. Nov. 1925, Klausdorf (kath.), Reßburg (ev.) 31. Dezember 1925 und Brogen (ev.) am 24. Januar 1926.

Möchten die Kirchenglocken — mit ihren Türmen in der Heimat Erde wurzelnd, mit ihrem Klange Freiheit von Erdenlast kündend — sinnbildlich auch für das künftige Leben in unserem lieben Kroner Lande sein: Kraft schöpfend aus dem Boden der Väter, Herz und Geist beschwingt zu gesundem Fortschritt.

W. Dargatz, Dt. Krone.

Erinnerungen eines alten Landrats.

Als mein Amtsvorgänger, der Freiherr von Kettelhodt, anfangs Juli 1883 sein Amt als Landrat des Kreises Dt. Krone niederlegte, um in seine Heimat zurückzukehren, wurde ich von meinem Regierungspräsidenten, Freiherrn von Massenbach in Marienwerder, mit der Verwaltung des Kreises Dt. Krone betraut, und am 6. Februar 1884 Allerhöchst zum Landrat in Dt. Krone ernannt. Mehrfach war mir damals von mir wohlwollenden Kreiseingefessenen nahegelegt worden, mich um diese Stelle zu bewerben. Ich habe dies aber aus der Erwägung abgelehnt, daß ich mich für meine Wirksamkeit nach keiner Seite im voraus verpflichten wollte. So bin ich denn stets in der Lage gewesen, die mir sachlich richtig erscheinenden Wege zu beschreiten. Und immer ist es mir von großem Wert gewesen, meine Schritte nicht nur anderen, sondern vor allem mir selbst gegenüber verantworten zu können. Ich war mit Freude Landrat des Kreises und denke gern an die gemeinsame Arbeit mit vielen gleichgesinnten Kräften dort zurück.

Als mich nun im April d. Js. Herr Landrat Dr. Rick befragte, ob ich „bei dem großen Interesse, das ich noch heute für den Kreis Dt. Krone und sein Ergehen hege, bereit sei, ihm für den Heimatkalender 1927 ein kurzes Wort zur Verfügung zu stellen“, habe ich mich zustimmend geäußert. Den Heimatkalender habe ich durch die Güte einer meiner Frau befreundeten Dame des Kreises im Jahre 1924 gelegentlich kennen gelernt, und die Kalender der folgenden Jahre, ebenso wie das im Jahre 1922 vom Kreis-ausschuß herausgegebene Heimatbuch des Kreises durch die Freundlichkeit des Herrn Landrat Dr. Rick erhalten. Ich weiß, daß ich durch Benutzung des Heimatkalenders mich unmittelbar an die Kreiseingefessenen wenden und auf ihre Teilnahme ebenso rechnen kann, wie ich das einst bei meiner persönlichen Arbeit im Kreise immer tun konnte. Vielseitig waren damals meine Beziehungen zum Kreise. Zu den Mitgliedern des Kreis-ausschusses und den Kreisdeputierten stand ich, auch persönlich, stets in engster Fühlung, und durch meine Mitgliedschaft in der Kreissynode und deren Vorstand war ich genau mit den Wünschen und Fühlen der Kreiseingefessenen beider Konfessionen vertraut. Mit seltenen Ausnahmen waren die Beschlüsse des Kreistags mit den Kreis-ausschußbeschlüssen übereinstimmend. Als, auf neutralem Boden, am 18. 1. 1891 ein Aufruf zur Gründung eines „Zwei-Kaiser- und Kriegerdenkmals“ erlassen werden sollte, stimmten, wie das betr. Kreisblatt es erhellt, sämtliche nach Lage der örtlichen Verhältnisse dazu gebetene Kreiseingefessene diesem Vorschlage durchaus zu, und die Rede, welche bei der Einweihung dieses Denkmals am 18. 10. 1893 in Anwesenheit des Oberpräsidenten von Gofler von dem General der Infanterie von Wisßmann in Broken bei stärkster Beteiligung der Bevölkerung gehalten wurde, wird jedem Teilnehmer für sein Leben unvergessen bleiben.

Nach dem Fortzug der Frau Gräfin zu Stolberg-Wernigerode aus Lütz 1892/93, die bisher den Vaterländischen Frauenverein in Dt. Krone einheitlich geleitet hatte, und da eine andere örtlich geeignete Dame zur Vertretung nicht in der Lage war, hat meine Frau die weitere Leitung des Vereins übernommen und dadurch eine noch engere Verbindung meines Hauses mit den Kreiseingefessenen herbeigeführt.

In Dt. Krone wurden uns sechs Kinder geboren; auch dies schlang ein enges Band um Haus und Kreis. Als ich im Jahre 1894 aus dem Ministerium die Anfrage erhielt, ob ich bereit sei, die Stelle eines Oberregierungsrats bei der Schulabteilung in Gumbinnen zu übernehmen, habe ich mich — der Not gehorchend, nicht dem eigenen Triebe — dazu entschließen müssen, diesem Rufe zu folgen. Durch die Kreisblatt-bekanntmachung vom 5. 11. 1894 — Kreisblatt Nr. 45 vom 8. 11. 1894 — legte ich dann mein Amt als Landrat des Kreises Dt. Krone nieder, „mit Dank an die Beamten der Staats- und Selbstverwaltung, mit denen ich, dienstlich und sachlich, in Berührung gestanden hatte, und schied von den Kreiseingefessenen mit dem Wunsche, daß dem Kreise Dt. Krone eine gedeihliche Fortentwicklung und wirtschaftlich gute Jahre beschieden sein möchten“.

Inzwischen hat das dienstliche Leben mich noch an andere Stellen geführt. Bis 1898 verblieb ich in Gumbinnen, wurde dann als Vortragender Rat ins Kultusministerium und weiter — 1901 — hierher als Präsident der Klosterkammer versetzt. Dieses Amt habe ich am 1. 4. 1921 niedergelegt.

An dem Grundsatz, Treue gegen Jedermann zu üben, habe ich stets festgehalten; es ist mir nun ein Bedürfnis, die alten Kreiseingesessenen, welche sich meiner Tätigkeit im Kreise Dt. Krone, dienstlich oder persönlich, noch entsinnen, bestens zu grüßen und ihnen meinen Dank für ihre Teilnahme an meinem Ergehen, sowie ein herzliches Lebewohl — ich werde in diesem Herbst 76 Jahre alt — auszusprechen.

Hannover, im Mai 1926.

Dr. Franz Rogoll, Wirklicher Geheimer Oberregierungsrat,
Präsident der Klosterkammer a. D.

Der Kreis Deutsch Krone und seine Geschichte.

Bei der politischen Neugestaltung ist der räumlich sehr ausgedehnte Kreis Dt. Krone in seinem bisherigen Flächenumfang erhalten geblieben. Er ist der einzige Binnenkreis der Grenzmark Posen-Westpreußen, dessen Gebiet die neue Grenzlinie nicht berührt. So wechselvoll auch das Geschick des Dt. Kroner Landes im Laufe der Jahrhunderte gewesen ist, der Kreis umfaßt ein Gebiet, das niemals zu der alten Landschaft Pommerellen und auch nicht zum alten Ordensland gehört hat. Es ist ein in sich geschlossenes, rein deutsches Gebiet, das sich durch seine Lage zwischen Brandenburg und Pommern, zwischen Posen und dem Ordensstaate eine bemerkenswerte Eigenart geschaffen hat.

Ueberblickt man die Geschichte des Kreises, so heben sich drei große Zeitepochen deutlich ab. Die älteste Zeit reicht bis zum Jahre 1368. Jahrhunderte lang war Dt. Krone als Grenzland der Schauplatz blutiger und verheerender Kämpfe. Mit wechselndem Glück kämpften hier die pommerischen Herzöge, deren Land sich von der Weichsel bis zur Elbe erstreckte, mit den eroberungslustigen Polen, die von der Neke her vordrangen und schließlich die Pommerischen Grenzfesten Czarnikau und Filehne sowie die am Böhinsee gelegene Burg Bitom in ihre Hand bekamen. Doch bald schon gelang es den asanischen Markgrafen von Brandenburg vom Westen her hier festen Fuß zu fassen und das Kroner Land für das Deutschtum zu gewinnen. Gegen Ende des 13. Jahrhunderts kann der Grenzstrich als tatsächlicher Bestandteil der Neumark gelten. Die in den Grenzländereien ansässigen Adelsfamilien und der Tempelorden erkannten die Lehnsheerheit der Markgrafen an. Mit großem Eifer gingen die Markgrafen daran, deutsche Städte zu gründen, deutsches Recht und deutsche Kultur einzuführen. So wurden die Städte Dt. Krone, Märk. Friedland und Lütz gegründet. Doch die deutsche Herrschaft war nicht von langem Bestand. Die politische Schwäche der bayrischen Markgrafen von Brandenburg benutzten die pommerischen und polnischen Herzöge, um in neuen Grenzkämpfen das Land den Markgrafen zu entreißen.

Im Jahre 1368 kam der Dt. Kroner Kreis an Polen — vier Jahrhunderte lang. Er wurde der Woiwodschafft Posen zugeteilt. Trotz der langen Zugehörigkeit zu Polen hat das Dt. Kroner Land seinen starken deutschen Einschlag erhalten. An der westlichsten Grenze des polnischen Reiches gelegen, konnte es sich eine Sonderstellung behaupten. Die Erhaltung der deutschen Kultur ist in erster Linie den ansässigen Adelsfamilien — den Wedels, Golz, Blankenburg — zu danken, die an ihren mächtigen Verwandten in Pommern und der Brandenburgischen Neumark einen festen Rückhalt hatten. Nächst den Tempelherren haben die Johanniter die Kultivierung und Germanisierung des Landes gefördert. Ein polnischer König hat den Grenzstrich nie betreten. In aller Erenis und Wirnis der polnischen Zeit hat sich das Deutschtum so stark erhalten, daß man wohl sagen darf: Die Männer, die am 27. September 1772 Friedrich dem Großen in der Marienburg huldigten, waren Vertreter eines vorwiegend deutschen Kreises.

Auch in der polnischen Zeit ist der Landstrich von vielen Kämpfen heimgesucht worden. Im Zeitalter des souveränen Raubrittertumes beföhdeten sich im Inneren die Großen des Landes und wüteten in heftigem Kampfe gegeneinander. Auf die inneren

Fehden folgte die Periode der Ordenskriege, die für das Dt. KronerLand um so verhängnisvoller wurden, als das Gebiet nach der Erwerbung der Neumark durch die Ordens-

Die Landräte des Kreises Deutsch Krone.

Ein Jahr nach der Erwerbung und Okkupation des Nege-distriktes, zu dem auch der „Eron'sche Kreis“ gehörte, wurde hier die preußische Verfassung eingeföhrt. Das Starosteiwesen hörte auf; an die Spitze des Kreises trat ein Landrat.

Die Landräte des Kreises waren:

1. von der Osten auf Klausdorf. 1773—1775.
2. von Bobeser in Dt. Krone. 1775—1778.
3. von Oppeln-Bronikowski sen., mit wechselndem Aufenthalt, zuletzt mit dem Titel eines Landesdirektors. 1778—1793.

(Interimistische Landräte:

- Baron von der Goltz auf Zitger. 1781.
Kammerherr von Uruh auf Klausdorf. 1794).
4. von Falkenhayn zu Lüben. 1795—1818.

herren durch seine vorgeschobene Lage und seine Keilstellung zwischen zwei Ordensländern allen Angriffen doppelt ausgesetzt war. Von den großen Ereignissen des 30 jährigen

Krieges blieb zwar das Land verschont, dafür litt es aber umsomehr in den drei Schwedenkriegen unter vielen Plünderungen und Brandschagungen. Die schwedische Besatzung der Stadt Dt. Krone war um so drückender, als fast gleichzeitig die Pest im Land

wütete. Im 7 jährigen Kriege war der Dt. Kroner Kreis wie ein offenes Land, dessen Neutralität von keiner Seite geachtet wurde. Namentlich waren es russische Truppen, die durchmarschierten. Die Stadt Jastrow, die im Jahre 1602 Stadtprivileg erhielt, soll allerdings von den russischen Fourageeinkäufen keinen Schaden gehabt haben.

Unter so schwierigen Zeitverhältnissen konnte die Kultivierung des Landes keinen großen Fortgang nehmen. Keine ragenden Denkmale

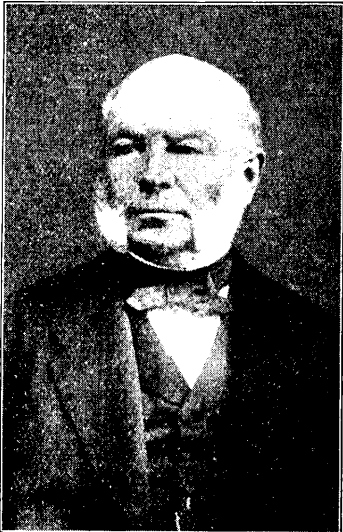

5. von Germer in Preußendorf
1818—1826

6. Baron von Schleinig, Reg.-Rat. 1826—1829

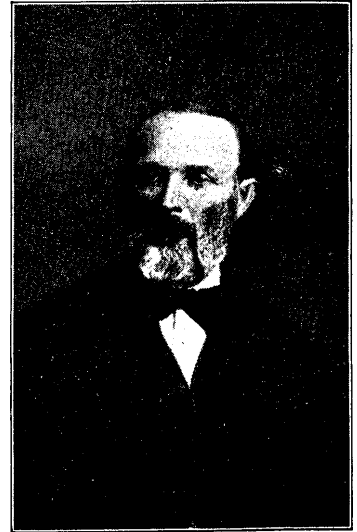

7. von Zyglinsti in Dyck. 1831—1851

8. Graf von Nittberg. 1851—1859

künden von dem Kulturstreben jener älteren Zeit. Profanbauten sind kaum vorhanden. Die Schlösser und Burgen, die zur Verteidigung des Landes erbaut wurden, sind in den steten Kämpfen fast spurlos verschwunden. In Lütz und Klausdorf sind noch Schlösser erhalten, doch gehören sie schon der neueren Zeit an. Von den kirchlichen Bauten stammen die Kirchen in Lütz und Lubsdorf aus dem 14., in Schroz und Marzdorf aus dem 17. Jahrhundert. Die Städte sind wiederholt ein Raub der Flammen

geworden. Im Jahre 1554 fand das Kroner Land in der heutigen Kreisstadt seinen einheitlichen Mittelpunkt, als dem Dt. Kroner Starosten mit der selbständigen richterlichen Gewalt ein bestimmter Verwaltungsbezirk zugewiesen wurde.

Mit der Teilung Polens beginnt der dritte Zeitabschnitt. Seit dem Jahre 1772 ist der Kreis preussisch. Dt. Krone kam zu Westpreußen und verblieb auch nach dem Tilfiter Frieden in diesem Bezirk. Bei der Neuordnung der preussischen Verwaltung im Jahre 1816 wurde er weiterhin bei der Provinz Westpreußen belassen. Zu Beginn der preussischen Herrschaft erhielt der Kreis seine größte Ausdehnung, da ihm als einem der vier neu gebildeten Kreise des Netzebistriktes im Süden ein großes Gebiet zugewiesen wurde, das die Städte Schneidemühl, Ufch, Czarnikau, Schönlanke,

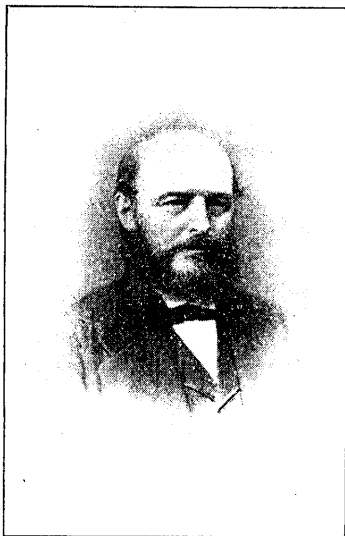

9. Graf zu Eulenburg. 1859—1865

Filehne umfaßte. Der Tilfiter Frieden legte die Poststraße von Driesen nach Schneidemühl als Südgrenze von Preußen und auch des Kreises Dt. Krone fest. Nach dem Wiener Frieden hat er die Gestalt und Abgrenzung erhalten, die er noch heute besitzt. In Form eines verschobenen Vierecks ist er an Flächeninhalt mit über 215 000 ha der zweitgrößte Kreis Preußens.

Zu Napoleons Zeit sah der Kreis eine französische Besatzung und später die gewaltigen Durchmärsche der Truppen, die gegen Rußland zogen. Im übrigen aber nahm das Gebiet jetzt

eine stetige, ruhige Entwicklung. Die großen Allodialbezirke wurden aufgelöst, die Gutsuntertänigkeit aufgehoben und selbständige Landgemeinden gebildet. Die Städteordnung ermöglichte die selbständige Entwicklung des städtischen Gemeinwesens.

Zu Beginn des 19.

Jahrhunderts begann der Bau von Kunststraßen. Die erste Staatschauffee von Berlin nach Königsberg gabelt sich im Kreise mit der Abzweigung nach Bromberg.

Von 1825—1830 erbaut, gingen die Chaussees später in den Besitz der Provinz über und werden heute vom Kreise verwaltet.

Es folgten die Chaussees Schneidemühl—Jastrow und Schönlanke—Dt.

Krone, Dt. Krone—Tempelburg.

10. von Brauchitsch. 1865—1872

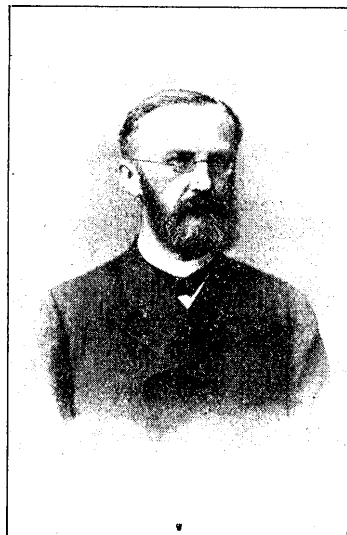
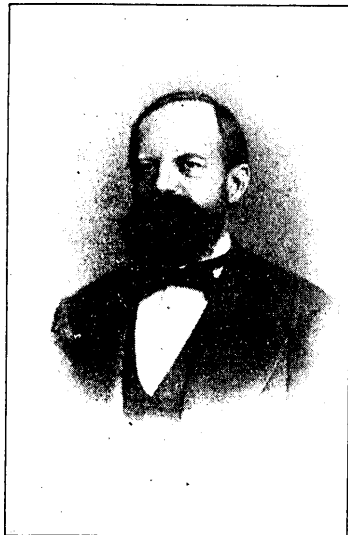

11. Freiherr von Kettelhott. 1872—1883

Heute besitzt der Kreis ein Chausseenez von rund 500 km.

Schon unter Friedrich dem Großen sind Postlinien eingeführt worden; auf allen größeren Straßen rollten Postkutschchen.

Auch die im Jahre 1850 hergestellte Eisenbahn Berlin—Königsberg berührt den Dt. Kroner Kreis in seinem südlichen Zipfel auf einer Strecke von 5 km. Die Querbahn Schneidemühl—Jastrow wurde im Jahre 1879 eröffnet. Nur langsam und stück-



12. Rogoll. 1883—1894

weise erfolgte der Ausbau der Strecke Schneidemühl—Stargard.

Mehrere Jahre blieb Dt. Krone Kopfstation.

In polnischer Zeit übte der Verwaltungsbeamte zugleich die Gerichtsbarkeit in dem Bezirke aus. Als Sitz des Grodgerichtes war Dt. Krone der Mittelpunkt des Gerichtswesens im Dt. Kroner Lande gewesen, unmittelbar für den Adel, mittelbar als Ober-



13. Dr. Schulte-Seuthaus. 1894—1919

instanz für die Städte und Dörfer. Die preußische Herrschaft brachte die Trennung von Justiz und Verwaltung. Friedrich der Große führte die ostpreußische Gerichtsordnung für den Neke-distrikt ein mit dem Oberhofgericht in Marienwerder. Nach Einführung der Stein'schen Städteordnung wurden Land- und Stadtgerichte in Dt. Krone, Jastrow und Friedland gebildet. Die Gerichtsverfassung ist dann noch mehrmals geändert worden. Befand sich früher das Landgericht Schneidemühl in einer anderen Provinz, so liegt heute das Oberlandesgericht Marienwerder außerhalb der Provinz.

Von großer Bedeutung für die innere Entwicklung des Kreises war die Einführung der neuen Kreisordnung im Jahre 1872, die dem Kreise unter Her-



14. Dr. Waltherr Kleemann. 1919—1923

15. Dr. R. A. Riel Mitglied des Preuß. Staatsrats, seit 1923

die ostpreußische Gerichtsanziehung des Laienelements die kommunale Selbstverwaltung gibt.

Von dieser Betätigungsmöglichkeit hat die Kreis-ausschussverwaltung reichlichen Gebrauch gemacht. Mit Nachdruck widmete sich der Kreis dem Chauffee-neubau und förderte eifrig das Meliorationswesen. Auf Grund des Kleinbahngesetzes ging der Kreis an den Bau der beiden Kleinbahnen Dt. Krone—Birchow und Dt. Krone—Schloppe—Kreuz. Um die Jahrhundertwende eröffnet, haben die Kleinbahnen landwirtschaftlich wertvolle Gebiete dem Verkehr erschlossen und Handel und Gewerbe nachdrücklich gefördert.

Heute gliedert sich der Kreis in 5 Städte, 90 Gemeinden und 56 Gutsbezirke mit rd. 70000 Einwohnern; er hat 34 Amts- und 35 Standesamtsbezirke. Auf Grund

des Ostmarkengesetzes vom Jahre 1922 ist der Kreis St. Krone mit den Resten von Westpreußen und Posen zu einer neuen Provinz zusammengeschlossen. Aus den Trümmern zweier blühenden Provinzen hat entschlossener Wille und vorschauender Blick eine neue auf Gedeih und Verderb zusammengeschiedete Einheit geschaffen — des zum flammenden Zeichen, daß die Zerreißung und Zerstückelung deutschen Landes ein großes historisches Unrecht ist. Umbrandet von den Wellen des polnischen Nationalismus, ist der Kreis St. Krone jetzt berufen, im Rahmen der Grenzmark Posen = Westpreußen führend an den großen Aufgaben der Gegenwart mitzuarbeiten. Landrat Dr. Rüd.

Merksprüche

von Ludwig Blümke.

Hat der Feinde Grimm dir auch Hab und Gut geraubt und dich in eiserne Ketten der Schmach geworfen, du deutscher Mann, Eines konnte er dir nicht nehmen: Jenen Edelstein, der tief in deiner Brust verborgen liegt. — „Deutsche Creue“ heisst das Kleinod. — Halte es fest, denn mit ihm wirst du dich einmal loskaufen, um wieder als ein Freier über alle Schergen zu triumphieren.

Trachte weniger danach, es den Menschen recht zu machen als deinem eigenen Gewissen.

Was du in deines Kindes Herz gesät hast, wirst du im Alter ernten.

Gar manchen lud das Glück zu Gaste, aber aus Bequemlichkeit blieb er daheim.

Die Heimat spricht:

Der braucht die weite Welt nicht, der in einem bescheidenen Tale glücklich zu sein versteht. Merke das, Kind!

„Klein ist deine Heimatstadt. Von den niedrigen Häusern in unebenen Gassen weht der Hauch langer Jahrhunderte. Der Schauer des Vergänglichlichen faßt dich an, aber ebenso hörst du wohl die fröhliche Melodie gewesener Zeiten. Manche Pforte,

manch verwittertes Gemäuer ist ein Erinnerungsmal, das ohne Schrift viel Wunderbares erzählt. Die Geschichte setzt so selbst ihre Grabsteine. — Der Rathhausturm ist ein



Schloß in Klausdorf

Wächter, der mit seinem Cyklopenauge groß über die Stadt schaut. Unbeirrbar und ewig wie die Zeit. Die Blumen aber, die jetzt die Fenster des Rathhauses bunt befränzen,

die werden dir, wenn du einst in der Ferne weilst, kaum aus dem Sinn kommen.“

„Und was deine Vorfahren vor dir gedacht und geehrt, schmähe es nicht! Alles Vergangene ist heilig. Worüber du heute achtlos hinweggehst, das wird dir einst als ein Stück Heimat mahnend heraufsteigen. Unser Geist führt vorwärts. Aber alles, was da war, gleicht einem alten vergilbten Blatte, worauf die Träne einer vereinsamten Mutter fiel.“

„Schau dir die Brücke an, die deinen Heimatfluß überwölbt! Was wandert nicht alles darüber! Der Schritt der Menschen ist bald hart und zornig, bald fröhlich-beeilt, bald auch grausam-beschwert von einem heimlichen Leide. — Wer weiß, wie du einmal hinauswandern wirst — über die alte Brücke deiner Heimat?“

„Draußen,
als einen
stillen, er-
hebenden
Platz, findest
du den
Garten der
Kreuze.
Raum ein
Friedhof
liegt so schön
wie der
deiner
Heimat-
stadt. Wenn
du den
breiten Weg
aufwärts-
gehst, durch
viele Blu-
men, die den
Gedanken

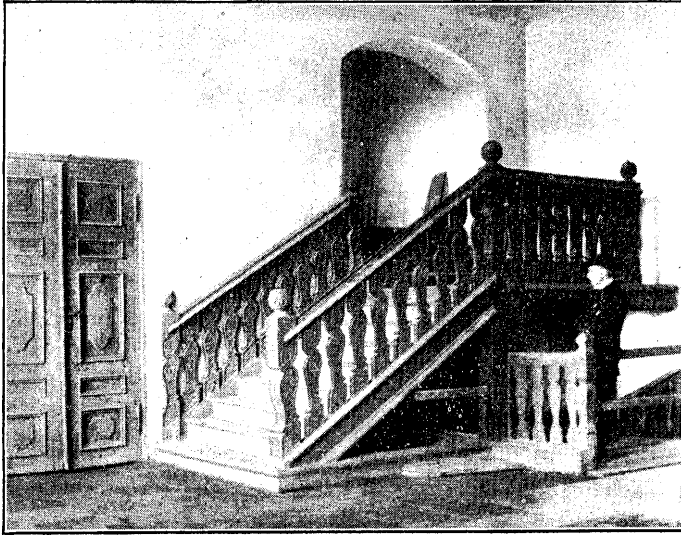

Treppe im Schloß Klausdorf

an das Leben
wachzu-
halten
suchen, dann
ruht ein ver-
gessener
Hügel vor
dir: ein
Muttergrab,
ein heilig
Grab! So
sprach ein
Dichter. Ich
sehe, wie du
dir nach dem
Herzen zu
greiffst, ich
weiß, welch
ernster
Schwur sich
in deiner
Brust los-

ringt, und ich weiß auch, wem der gilt.“

„Wenn der Mai uns seine ersten Morgen schenkt und du willst seinen zarten Duft erhaschen, gehe in den Wald deiner Heimatstadt. Ueber dir rauschen die Fichten, weiße

Birken
stehen
ver-
schämt
da-
zwischen,
und die
tiefe
Feier
ringsum!
Du em-
pfindest
den
Rhyth-
mus aller
Wesen
um dich,
der
Pflanzen
und der
Tiere, du
atmest

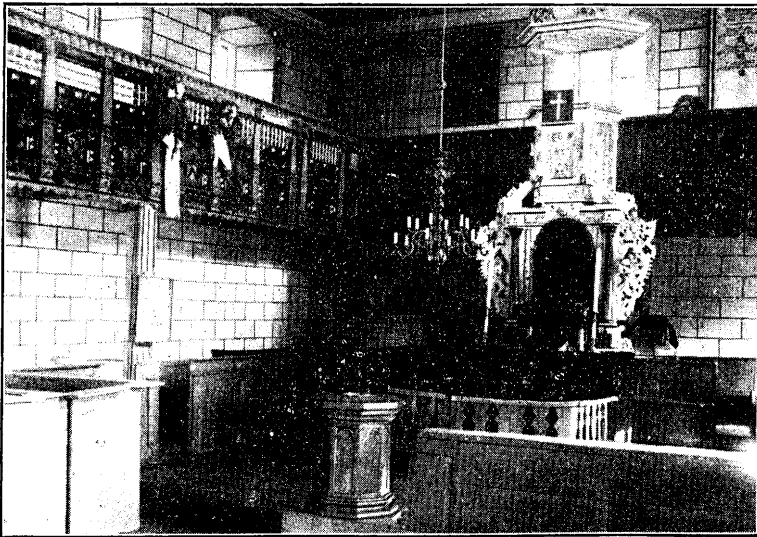

Inneres der evgl. Kirche in Klausdorf, der früheren Schloßkirche

ihn mit,
fühlst dich
in den
Kreis der
Schöpf-
ung ein
geschlos-
sen als
ein be-
deu-
tungs-
volles,
lebens-
frohes
Glied.
Ist's
nicht, als
seien die
Bäume
deine
Brüder

und die lieben Blumen deine Schwestern?“ — „Im Frühling klingt's aus den Bäumen. Es sind der Stimmen unzählige, die lobsingend. Dir gelingt es vielleicht, an ein Rot-

fehlchen behutsam heranzukommen, wenn es auf einem knospenden Strauchwerke sitzt. Zwei Schritte von ihm. Und es singt und jubelt immerfort. Tiefdunkel glänzen die kleinen Augen, klug und rein, die rote Brust hebt sich hastig ungezählte Male. Fühlst du, wie froh alle Schöpfung ist? Lerne froh zu sein von ihm!"

"Mache das Herz dir frei, mühefrei! Auf den Bergen wehen mit der reineren Luft bessere Gedanken um dich. — Stelle dich auf einen nahen Berg, sieh, wie der Sonne versinkender Ball seine letzte Glut das Heimattal entlangwirft. Und du fühlst auf einmal deinen Heimatfluß als lebendes Wesen, das wie ein müder Wandrer sich der Sonne nachschleppt. — Abend, Feierabend. Fern ist ein Kirchlein vom letzten Strahl beleuchtet, es scheint aus einem Bilderbogen herausgeschnitten. Vor dir thront ein zerrissener Fels, stolz und breit, wie eine sagenhafte Burg. Aus einer Buche Geäst weint die Drossel ein Lied. Die Sonne sehnt sie zurück. Hab' du auch Sehnsucht zur Sonne!"

"Suche dir, schaffe dir in deiner Heimat einen Lieblingsort. Dort bettest du dich mit deinen Gedanken vor dem Lärm des Tages und der Welt. Dort bist du eine stille Weile lang mit dem Geistleben, das durch die Natur rauscht, verwachsen. — Lerne auch hier! Das Blühen und Werden der Natur sind Aeußerungen der Kraft. Nur wer Kraft entwickelt, hinterläßt Spuren seiner Persönlichkeit und hat darum nicht umsonst gerungen! Alle anderen sind Schwächlinge. — Doch sieh' noch einmal das liebe Tal! Drüben die weiten Fichtenwälder. Ein Streifen dunkler Kiefern läuft zum Tal herunter, sodaß es dem Rückgrat eines ungeheuren Urweltthieres gleicht. Sieh' noch einmal um dich! Ach, vielleicht vergraben sich deine heißen Hände in die frisch aufgeworfene Erde, du drückst eine feuchte Scholle, die Frische der Erde durchrieselt deinen Körper, Kraft der Erde durchflutet dich, du fühlst und erkennst es: Heimat!"

"Wenn du aus der Heimat auch gehst, nimm sie im Herzen mit! Auch die Heimat ist deine Mutter. Und wer sollte seine Mutter vergessen?" Emil Vogel, Rosßwein.

Die alten Kastanien an der Schloßruine von Märk. Friedland.

Und wieder seh' ich euch im Glanz der Blütenkerzen,
Kastanienbäume ihr um öde Trümmerstätte,
Dann wieder jubelt helle Luft aus Menschenherzen,
Und Leben jauchzt und Jugend feiert Frühlingsfeste.
Ihr lächelt ja so hold des Lebens Morgenlicht;
Der kalten Abendstunde Schatten denkt sie nicht.

Auch dort, wo jetzt das Auge Schutt und Sumpf nur schaut,
Ertönte einstmals Festesjubil, Liederklang,
Da stand ein Schloß, von adligem Geschlecht erbaut.
Ihr alten Bäume sahet seine Zinne ragen,
Geschmückter Gästeschwarm in seinen Hallen,
Sahet sie von nah und fern zu dieser Stelle wallen.

Auf sanften Wellen glitten Schwäne leicht daher.
Und Blütenduft, der Rosen Pracht allüberall;
Ein Eden schien dies Flecklein, nun so kahl und leer.
Auch Helden zogen aus zu Strauß und Streit.
Ihr Zeugen hörtet Scheidegruß und Treueschwur. —
Wie lang verweht im Zeitenstaub ist ihre Spur!

Auf wald'ger Höhe ruht der Tapfern letzter Sohn.
Und Fremde feierten Feste in des Schlosses Sälen.
Ihr Lachen dünkt' euch Bäumen Frevel, bitter Hohn.
Verklungen ist's, verstummt. Die Hallen wurden öd'.
Kein Ohr vernahm fortan der Freude lauten Klang. —
Schloß Blankenburg in Schutt und Trümmerhaufen sank.

So ist's der Erde Los: Das Stolze wird zu Staub.
Ihr aber, treue Wächter aus entschvundenen Tagen,
Prangt immer noch in Blütenpracht und grünem Laub.
Ein leises Raunen kündigt uns, was einmal war.
Ihr ruft uns zu: „Was Menschenhand erschuf, vergeht,
Doch deutsche Treu und Art in Ewigkeit besteht!“

Ludwig Blümcke.

Denkmäler der Vorzeit im Deutsch Kroner Lande.

So reich eine gütige Vorsehung unseren Kreis mit landschaftlichen Reizen geschmückt hat, reicher als ein Reisender aus dem Westen, Süden oder äußersten Osten unseres Vaterlandes es erwartet, wenn ihn die Eisenbahn von Schneidemühl unserem Städtchen zuführt, so spärlich sind andererseits in unserer engeren Heimat die Denkmäler geschichtlicher Vorgänge sowohl aus dem sogenannten Mittelalter als auch aus der Neuzeit. Wohl die Durchgangslage unseres Kreises brachte es mit sich, daß Feuer und Schwert hier überaus gründliche Zerstörungsarbeit geleistet haben. kaum ein Bauwerk redet hier vom Glanze mittelalterlicher Kunst wie in anderen Gegenden Deutschlands. Es bedurfte der schützenden Erdhülle, um wenigstens Spuren der Vergangenheit bei uns vor Zerstörung zu bewahren. Da finden sich nun in der That seit langer Zeit allerart Dinge mannigfacher Art, die beweisen, daß auch in unserem Kreise schon sehr früh von den früheren Bewohnern eine hohe Kulturstufe erreicht wurde, seien es Gegenstände des täglichen Lebens, Werkzeuge friedlicher Bestimmung oder kriegerischen Zwecken dienend, seien es Begräbnisstätten der Toten der Vorzeit. In dieser Hinsicht steht unser Kreis an Reichtum wenigen anderen nach, vielleicht der Lausitz, dem Samlande in Ostpreußen oder der Insel Rügen, wenn man von dem an vorgeschichtlichen wie historischen Denkmälern reichen Westen Deutschlands absieht. Wie in vielen anderen Städten Deutschlands besitzen wir auch in unserer Kreisstadt St. Krone in dem vorläufigen Kreismuseum in der Baugewerkschule eine Stätte, die einen Sammelplatz für solche Denkmäler bildet. Betrachtet man auch mit Stolz im Museum für Völkerkunde in Berlin eine Kommando- streitart aus Bettchenhammer oder ein Schwert aus Lüben in goldener Bronze, bereitet es auch zunächst Genugthuung, Steingerät und Urnen aus der Stein-, Bronze- und Eisenzeit, die in unserem Kreise ihre Heimat hatten, im Danziger Provinzialmuseum zu betrachten, so sind sie dort oft derartig zahlreich in vollkommen gleicher Form vertreten, daß es lebhaftes Bedauern erregen muß, sie nicht bei uns zu wissen. Darum muß man es mit Freude begrüßen, daß bisher bei Funden meist Bereitwilligkeit der Besitzer festzustellen war, die Gegenstände dem Kreismuseum zu überlassen, statt sie im eigenen Hause zu behalten und der auf dem Lande größeren Feuersgefahr auszusetzen. Je reichhaltiger unsere Kreissammlung wird, desto wertvoller wird sie auch für jeden der Vorzeit seiner Heimat verständnisvoll gegenüberstehenden Kreisinsassen werden.

Die bisherigen Funde in unserem Kreise verdanken wir meist dem Zufall; nur in seltenen Fällen veranlaßten bestimmte Erwägungen ein Forschen nach den Spuren der Vorzeit. So entdeckte, um nur einige Gelegenheitsfunde aus den letzten Jahren zu erwähnen, ein pflügender Landmann, Sohn des Besitzers Rutschmann am Shtowsee, ein

Steinkistengrab (Siehe Bilder Seite 58), dessen Inhalt leider größtenteils in Scherben ging, so fand vor einiger Zeit Dr. Schreiner in nächster Nähe der Stadt einen Hammer aus der jüngeren Steinzeit; so stießen Erdarbeiter im vorigen Jahre an der von Wiffulke nach Seegenfelde im Entstehen begriffenen Kunststraße auf Urnen.

Ringwall im Durchschnitte.

- a. Wall.
- b. Graben.
- c. Kessel.

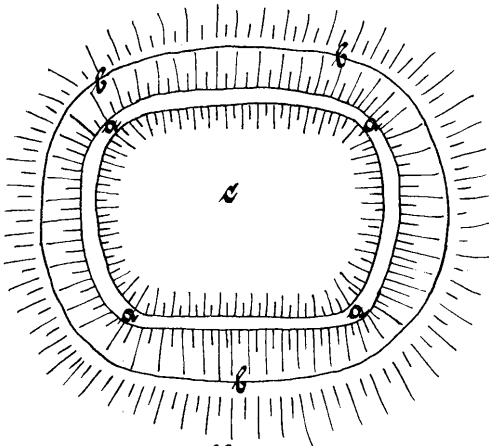

Ringwall von oben gesehen.

Schematische Darstellung der Wälle

bildungen zeigen mögen.

Nordöstlich von Lüben erstreckt sich der Lüben- oder Köpenicksee parallel mit dem nach Reßburg führenden Landwege. Da gewahrt der Wanderer zur Linken am Seeufer einen wenig über den am See entlangstreichenden Rücken sich erhebenden grünen Grashügel und ist bei näherem Zusehen erstaunt, einen recht gut erhaltenen, durch einen breiten Graben von der Umgebung getrennten Ringwall zu erblicken, ähnlich etwa einem Wallvorsprung in den früheren Festungen Königsberg oder Küstrin.

Sucht man an sich dann die bequemsten Wege ins Innere des Ringwalls, so findet man ihn heutzutage, nachdem vor Jahren eine künstliche Senkung des Wasserspiegels erfolgt ist, an der Nordostecke des hufeisenförmigen Walles, wo er an den See stößt. Durch den früher weit höheren Wasserstand wurde

fraglos die Verteidigung des Zuganges wesentlich erleichtert. Obwohl andauernde, wohl jahrhundertelange Bestellung des Bodens stark ausgleichend gewirkt haben muß, ist der Graben heute noch am Wall selbst 7 m tief, während er nach außen flacher wird und allmählich in die Umgebung übergeht. Mit einer Breite von 17 m ist er noch jetzt deutlich erkennbar und bildete einst — wassergefüllt — ein nicht zu unter-

Die großartigsten Zeugen aber einer wilden Vergangenheit sind unstreitig die auch in unserem Kreise noch verhältnismäßig zahlreichen Burgwälle. Es sind nicht Burgen wie etwa die der Ritter am Rhein, Weser oder Donau, wie etwa die der Kreuzherren an Weichsel und Memel bis zum Narew hinauf, deren Reste mehr oder minder trümmerhaft von einer stolzen Zeit selbst dem Laien in beredter Sprache reden. Immerhin aber sind es auch gar umfangreiche Anlagen zum Schutze in Kriegsgefahr, die mindestens zeitweise als Heim dienten in Zeiten, von denen nur dürftige schriftliche Nachrichten erzählen; Ringwälle und Spitzwälle hat sie die betreffende Forschung nach ihrer äußeren Form benannt.

Aus der Zahl der von mir untersuchten Wälle möchte ich nur drei besonders charakteristische vorführen, den Wallberg von Lüben, den Ringwall von Wiffulke und den Schloßberg von Schloppe, eine Verbindung von

Ring- und Spitzwall, wie die Ab-



Spitzwall.



Verbindung von Ring- und Spitzwall.

Schematische Darstellung der Wälle

schätzendes Verteidigungsmittel. Die ihm entnommene Erde diente dazu, den Ring des Walles über das sonstige Gelände zu erhöhen. Diese künstliche Erhöhung des Walles ist im Laufe der Zeiten teils nach außen, größtenteils nach innen von der Wallkrone durch Lebewesen und Witterungseinflüsse herabgedrückt worden. Während die Spuren

früheren Lebens enthalten- de Kultur- schicht im Kessel des Ring- walles an der See- seite nur ca. 30 m tief war, betrug ihr Durch- messer in der Nähe der Krone 1 m und mehr, bis Böschungswinkel 33° und die schräge Wallhöhe 14 m. Man hört in der Gegend des Hügels die Sage, er sei früher bewohnt gewesen und eine Brücke habe den See, der nur etwa 400 m breit ist, überquert. Eine Bestätigung des historischen Kerns ist heut- zutage unmöglich, doch bieten manche Ueberreste dafür Ersatz: In der Nähe des Ufers, etwa 8 m entfernt, fand sich im See ein fest im See- grund haftender Eichen- pfahl von etwa 3—4 m Länge und 1 m Umfang. Während er außen die ge- wöhnliche Verwitte- rungsform zeigt, ist er innerlich

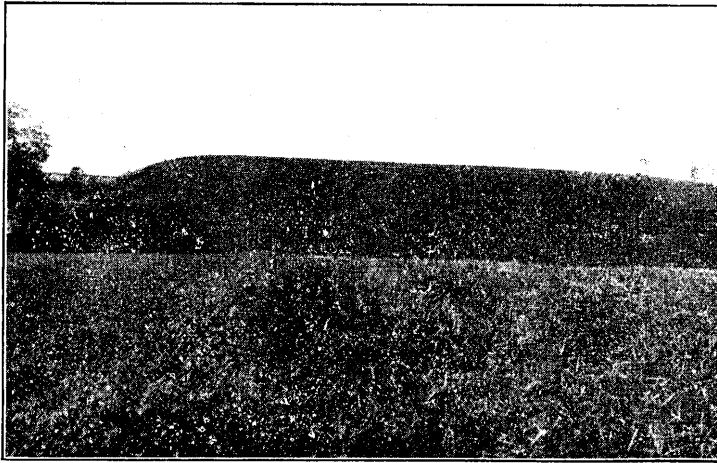

Der Wallberg bei Lüben

der ge- wachene Boden und zwar Kies zum Vorschein kam. Der Umfang der Wall- krone be- trägt heute 149 m, der Wall- durch- messer (N—S) 49 m (O—W) 47 m, der

kommen fest. Er ist also offen- bar in frischem, unver- sehrtem Zustande bei einem Brücken- bau ein- gerammt worden. Dieselbe Beob- achtung machte man auch bei frü- heren Pfahlfunden. Da der See selbst an der tiefsten Stelle nur 9 m Tiefe aufweist, wäre selbst bei einst höherem Wasserstande auch in dieser Hinsicht die Annahme einer Brücke nichts Gewagtes ähnlich wie bei der Böhlinseebrücke. Nachdem der frühere Landrat des Kreises, Rogoll, vergeblich am Walle gegraben hatte, fand ich nach allerdings lang- wieriger Arbeit erst wenige, dann aber zahlreiche Topfscherben, die — nach der Art der



Der Wallberg bei Lüben (Kessel)

voll- kommen fest. Er ist also offen- bar in frischem, unver- sehrtem Zustande bei einem Brücken- bau ein- gerammt worden. Dieselbe Beob- achtung machte man auch bei frü- heren

Ornamente und des Brandes zu urteilen — der slavischen Zeit angehören. Eine Brandstätte lieferte außer Scherben und Kohlenresten zahlreiche Knochen und Zähne verschiedener Haustiere. Die Topfscherben waren entweder schmucklos oder sie zeigten teils gerade oder wellige Linien, teils Fingereindrücke in Reihen angeordnet und senkrechte oder spitzwinklige Parallelstriche, wie aus den Abbildungen ersichtlich ist (Vergl. Abb. 1).

Daß der Berg in einer früh besiedelten Gegend als Zufluchtsstätte dienen mochte, darauf deuten auch alte Mauerreste, die vor einiger Zeit in seiner Nähe nordwestlich des anschließenden Schulzenjees in einer Mergelgrube freigelegt wurden.

Dank dem freundlichen Entgegenkommen des jetzigen Eigentümers des Berges, des Herrn Besitzers Abel in Lüben, war es möglich, den Ringwall zu untersuchen und ihn der Nachwelt wenigstens in seinem jetzigen Zustand zu erhalten.

Unter dem Namen Schwedenschanze oder Röwerkuhl liegt im Osten unseres Kreises — etwa 2 km östlich vom Dorfe Wiffulte — auf der Südseite der Döberitz und der neuen Kunststraße nach Seegenfelde — gegenüber der Oberförsterei Döberitz — ein recht gut erhaltener Ringwall, der schon 1884 oberflächlich untersucht worden ist. Hier fanden sich slavische Topfscherben, die ins westpreußische Provinzialmuseum nach Danzig gewandert sind, und ein einer früheren

Zugang hat er nur im NW, der aber ebenso neuzeitlich zu sein scheint wie der Birschpfad im NO, während der alte Zugang wohl in S war. Natürlicher Schutz bot im N der Steilhang zur Döberitz und im W der Einschnitt eines zeitweise wasserführenden Zuflusses. Bei einer Grabung fand sich in der Südostecke des Kessels eine 0.60—1 m tiefe Kulturschicht mit den charakteristischen Burgwallscherben, teilweise geschmückt mit reichen Ornamenten slavischer Art, wie die Abbildung 2 zeigt. Unter Feldsteinen in großer Zahl zeigte sich gelber Sand als gewachsener Boden, sonst im Kessel eine dünne Lehmschicht über dem gleichen sandigen Untergrund, namentlich in der wie oft, so auch hier erhöhten Mitte.

Die Nordseite ist etwas abgetragen, wohl über den Abhang gestürzt, der hier keine hohe Wallkrone trug, weil er selbst hier bei Verteidigung unbesteigbar ist. Der Ringwall muß — nach den Scherben zu urteilen — im 8.—9. Jahrhundert nach Christus zeitweise als Zufluchtsstätte für die Bevölkerung der Gegend von Wiffulte — das als recht alte Ansiedlung in Urkunden erwähnt wird — gedient haben. Hierauf deuten nicht nur die Urnen und Skelettfunde, die 1926 beim Straßenbau in nicht großer Entfernung zwischen dem Walle und dem jetzigen Dorfe gemacht wurden, sondern auch eine Ortsfrage, wonach unterirdische Gänge zum Ringwall führten. Heute noch spielt dieser Burgwall im Leben der Anwohner eine gewisse Rolle, da er mit Erlaubnis der Forstbehörde durch das Entgegenkommen von Herrn Forstmeister Wegner als Festplatz bei Schützenfesten dient.

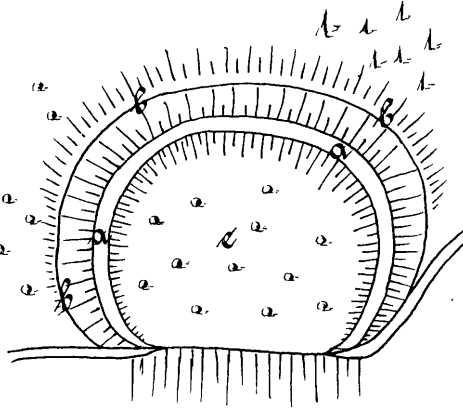

Ringwall von oben gesehen.

a. Wall.

b. Graben

c. Kessel.

Skizze des Ringwalles von Wiffulte

Epoche angehörendes
bronzenes Lanzbeil.

Heute schmücken den Berg etwa 70 jährige Buchen, während er einst unbewaldet war; das beweist sowohl die ganze Anlage mit ihrem Zwecke als Fliehburg wie die Tatsache, daß sich auf dem Berge niemals Baumstümpfe bei Forstarbeiten fanden. Mit einer Wallkrone von 113 m, einem Walldurchmesser von 27 (N—S) und 24 m (S bis

W), einem größten Böschungswinkel von 45° und einer schrägen Wallhöhe von 35 m über dem Flußpiegel besitzt der Wall einen Graben im S und SW. Einen

Außerlich ein ganz anderes Bild bietet dem Wanderer ein anderer Burgwall, der sogenannte Schloßberg bei Schloppe, etwa 2 km westlich der Stadt, südlich vom Wege nach Salm, wo das Desselkfließ in den Kamminsee mündet.

Inmitten sumpfiger Wiesen als letzte und höchste Erhebung eines flachen Rückens steigt da ein am Grunde mit Kiefern, auf der Höhe und an ihren Abhängen mit Birken bestandener Kegelftumpf auf, in dem man eine der beiden noch im 18. Jahrhundert deutlich erkennbaren Schlopper Schloßstätten zu erblicken hat. Als Eigentum der Stadt Schloppe, deren gegenwärtiger Bürgermeister Herr Kroening lebhaften Anteil an geschichtlich bedeutsamen Dingen der Vergangenheit nimmt, ist dieser sogenannte Schloßberg in früheren Jahren verhältnismäßig stark durch Kultureinflüsse verändert worden.

Es beträgt der heutige Umfang des unteren Walles 397 m, der

Walldurchmesser (N—S) 96 und (O—W) 105 m, der Böschungswinkel 38°, die schräge Wallhöhe 6 m. Ein Graben ist nur noch andeutungsweise im SW, wo er als Abschnittsgraben allein nötig war. Hier hat man sich auch den Zugang auf einer leicht zu entfernenden

Brücke über den Graben zu denken, da die anderen Seitengänge größtenteils durch die natürliche Umgebung, den See und den Fluß sowie die vorgelagerten Sümpfe unangreifbar waren. In der Mitte nur erhebt sich eine

steil ansteigende Kuppe 15 m über dem Graben mit einem Knochen und Zähne von Tieren, schließlich auch Reste aus der Eisenzeit, z. B. eine Messerspitze, eine der Spitze beraubte schmale Sichel mit eisernem dünnen Handgriff und 2 eiserne Nägel, stark vom Rost zerfressen. Unten im ursprünglich jetzt trockenen Graben fand sich nichts, ausgenommen auf der Südseite eine Scherbe mit Punktverzierung, die wohl einst den Abhang von der oberen Fläche herabgerollt ist (Vergl. Abb. 3).

Diese Fläche diente offenbar als Wohnstätte in der Eisenzeit und vorher, geschützt nicht nur durch Palisaden, von denen allerdings keine Spur mehr im Boden zu finden war, sondern auch durch einen auf der Südseite noch heute schwach erhaltenen Ring. Denkt man sich die ganze große Anlage in ihrer ursprünglichen Form wiederhergestellt, umgeben von einem geradezu idealen Gelände, so muß man zu dem Schlusse kommen, daß ein militärisch gut geschultes Auge den Platz gewählt hat und befestigen ließ, daß es in der Vorzeit großer Kraftanstrengung bedurfte, diesen Platz den Verteidigern zu entreißen, daß man ihn mit gutem Grunde bis in historische Zeiten als Wohnstätte und

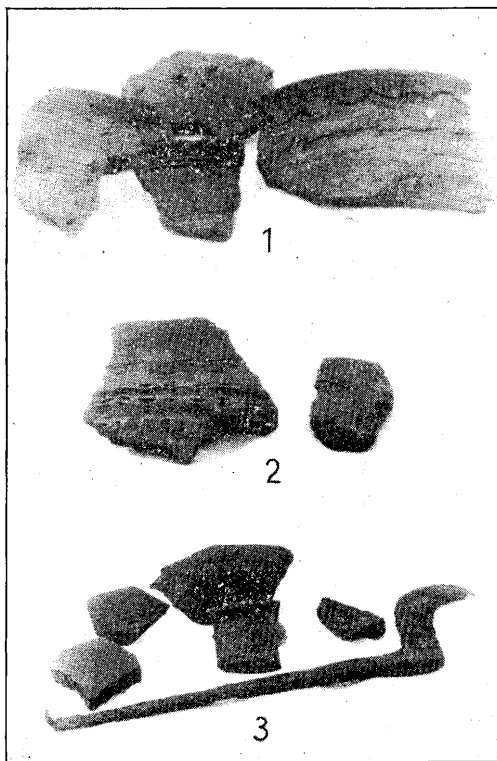

Scherben von Urnen aus den Burgwällen von Schloppe, Wiffulte und Lüben

Böschungswinkel von 45°. Die äußere

Peripherie der oberen Fläche beträgt 65 m, der Durchmesser

(N—S) 21 und (O—W) 22 m. So stellt der Schloßberg eine Verbindung von Ring-

und Spitzwall dar, wie er hier im Osten wesentlich seltener ist, als etwa in Süd-

deutschland. Eine Durchforschung der Kuppe ergab auf der

Oberfläche 2 Brandstätten in dünner Humusschicht, dar-

unter gelben Kies und weißen Sand. Die Kulturschicht enthielt in 20—40 cm Tiefe

steinhart gebrannte schwarze und wenige leicht gebrannte gelbe Topfscherben mit den

bekanntesten Linienornamenten, ferner sehr zahlreiche

von Tieren, schließlich auch Reste aus der Eisenzeit, z. B. eine Messerspitze, eine der Spitze beraubte schmale Sichel mit eisernem dünnen Handgriff und 2 eiserne Nägel, stark vom Rost zerfressen. Unten im ursprünglich jetzt trockenen Graben fand sich nichts, ausgenommen auf der Südseite eine Scherbe mit Punktverzierung, die wohl einst den Abhang von der oberen Fläche herabgerollt ist (Vergl. Abb. 3).

Diese Fläche diente offenbar als Wohnstätte in der Eisenzeit und vorher, geschützt nicht nur durch Palisaden, von denen allerdings keine Spur mehr im Boden zu finden war, sondern auch durch einen auf der Südseite noch heute schwach erhaltenen Ring. Denkt man sich die ganze große Anlage in ihrer ursprünglichen Form wiederhergestellt, umgeben von einem geradezu idealen Gelände, so muß man zu dem Schlusse kommen, daß ein militärisch gut geschultes Auge den Platz gewählt hat und befestigen ließ, daß es in der Vorzeit großer Kraftanstrengung bedurfte, diesen Platz den Verteidigern zu entreißen, daß man ihn mit gutem Grunde bis in historische Zeiten als Wohnstätte und

Stützpunkt benutzt hat, jedenfalls länger als die meisten Ringwälle unserer Gegend, woraufhin auch die Funde mit Bestimmtheit hindeuten.

Aus der Art dieser letzten Anlage könnte man sich versucht fühlen, ihre Bewohner — zum mindesten in ihrer Entstehungszeit — seien Germanen gewesen. Der Berg unterscheidet sich in allen wesentlichen Punkten von den zweifellos slavischen Wällen, doch ist es ein Beispiel da-

könnten sich hier später Slaven niedergelassen haben, etwa nach der Völkerwanderung, ist hier unmöglich, da der Wall nicht doppelschichtig ist und keine germanische Kulturschicht in größerer Tiefe zu finden war. Noch weniger zweifelhaft bleibt die Herkunft der Ringwälle von Wiffulke und Lüben. Bei diesen Denkmälern der Vorzeit weisen die Funde sowohl wie die Bauart der Leben unserer germanischen Vorfahren finden, muß also weiteren Forschungen vorbehalten bleiben.

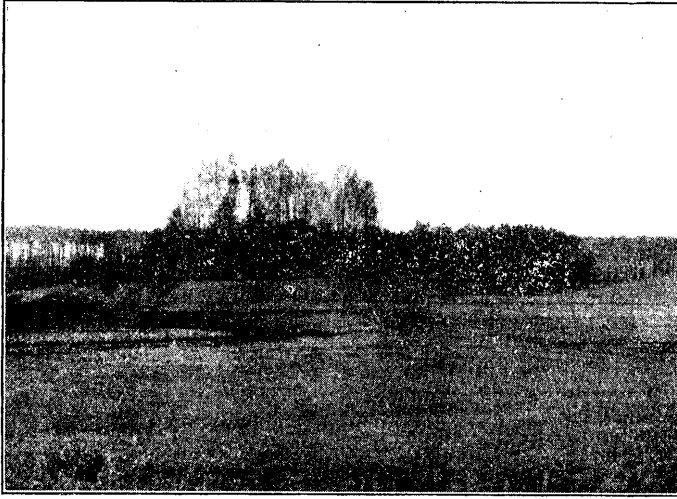

Der Schloßberg bei Schloppe (Wall)



Der Schloßberg bei Schloppe (Graben)

zu schließen, für, daß die Form der Anlage erst in 2. Linie Schlüsse auf die Herkunft der Bewohner gestattet; denn die Funde sind fraglos Ueberreste slavischer Kultur. Selbst die Annahme, auf einem ursprünglich germanischen Walle

könnten sich hier später Slaven niedergelassen haben, etwa nach der Völkerwanderung, ist hier unmöglich, da der Wall nicht doppelschichtig ist und keine germanische Kulturschicht in größerer Tiefe zu finden war. Noch weniger zweifelhaft bleibt die Herkunft der Ringwälle von Wiffulke und Lüben. Bei diesen Denkmälern der Vorzeit weisen die Funde sowohl wie die Bauart der Leben unserer germanischen Vorfahren finden, muß also weiteren Forschungen vorbehalten bleiben.

Wir sollten wieder mehr mit der Erde wachsen. Die Natur ruft vergeblich und das Laute der Städte, das Hastende und Rastlose verzerrt das Bild, das in grellsten Farben die Harmonie stört. Die Einsamkeit träumt nur noch im Verborgenen und ist doch der lautere Bronnen, der uns verstehend und liebend umfängt, uns reicher beschenkt denn all die Güter und Gaben aus Menschenhänden.

Carl Lange.

Zwei Sagen aus Brogen.

Der Fuchsberg.

In nordwestlicher Richtung, ungefähr 150 m vom Dorfe Brogen entfernt, liegt der Fuchsberg. Vor der Separation war der Berg Gemeindecigentum. Er war unbebaut und mit allerhand wildem Gestrüpp bewachsen. Die Dorfbewohner holten von dort ihren Streusand, weil der Berg wegen seiner Nähe bequem zu erreichen war; auch war der Sand vorzüglich weiß. Viele Löcher im Berge zeugten von dieser Ausbeutung.

Dieser Berg, so berichtet die Sage, war im Innern von ganz kleinen Wichtelmännchen bewohnt. Im Volksmunde wurden sie Unterreizker genannt, und das wahrscheinlich aus dem Grunde, weil manche von ihnen so klein waren, daß sie selbst unter den Pilzen Raum zur Wohnung fanden. Ein schöner Steig, den die Unterreizker ausgetreten hatten, führte vom Dorfplatz zu diesem Berge, denn die Wichtelmännchen standen mit den Bewohnern von Brogen in recht regem Verkehr.

Die Unterreizker waren stets in großer Verlegenheit, wenn sie backen wollten, denn sie besaßen keinen Backtrog. Dann kamen sie zu zweien zu den Dorfbewohnern und baten — gewöhnlich in plattdeutscher Sprache — mit den Worten: „Heute säuern, morgen backen, übermorgen frisches Brot essen!“ um den Backtrog. Beim Abbringen des Troges legten sie zum Danke und als Geschenk immer ein kleines Brot hinein.

Nur einen Fehler hatten die kleinen Unterreizker. Kein Wiegenkind war vor ihnen sicher. In Abwesenheit der Eltern entführten sie die Kleinen und legten dafür eins von ihren Kindern in die Wiege. Die zurückgekehrten Eltern wunderten sich dann wohl, daß ihr Kind gar so klein war, nicht wachsen wollte und sein ganzes Leben lang ein Zwerg blieb. Die Unterreizker aber taten dies, weil sie auch große und starke Männer in ihrem Nachwuchs haben wollten. Sie beneideten als schwache Zwerge die Dorfbewohner um ihren hohen Wuchs und ihre kräftige Gestalt.

Diese Handlungsweise der Unterreizker, die schließlich nicht unentdeckt bleiben konnte, führte zum Bruch der Freundschaft mit den Bewohnern von Brogen. Waren die Dorfbewohner vorher dem Heim der Zwerge aus Scheu oder Achtung fern geblieben, so gruben sie jetzt — von Neugier getrieben — oft den Bau der Unterreizker nach, um ihre Wohnungen zu sehen und ihr Tun und Treiben zu beobachten. Dies veranlaßte die Zwerge, ihre Wohnungen im Fuchsberge aufzugeben und auszuwandern.

Seit dieser Zeit haben die Bewohner des Dorfes nichts mehr von ihnen vernommen.

Ein Baum als Zeuge der Unschuld.

Im Freiheitskriege 1813 war unter anderen auch H. . . mit gegen die Franzosen ins Feld gezogen. Seine Frau hatte ihm während seiner Abwesenheit die Treue gebrochen; sie hatte vergessen, was sie ihm am Traualtar gelobt. Ihre Untreue war jedoch nicht ohne Folgen geblieben. Bei der Rückkehr ihres Mannes, vom bösen Gewissen geplagt, hatte sie beschlossen, dem Kinde bei seiner Geburt das Leben zu nehmen. Lange schon hatten die Ortsbewohner ihre Niederkunft erwartet. Doch eines Tages war nichts Auffälliges mehr an der Frau zu bemerken. Die Nachbarnfrauen steckten über diese sonderbare Begebenheit wohl flüsternd die Köpfe zusammen. Doch da keiner etwas Bestimmtes sagen konnte, und die Sache auch nicht nur zur Anzeige kam, so blieb die Tat einstweilen im Dunkeln.

Nichts ist jedoch so fein gesponnen, es kommt doch ans Licht der Sonnen! — so auch hier. In demselben Hause wohnte eine Jüdin, die bei der Geburt das Weinen des Kindes gehört hatte. Sie hatte sich vorgenommen, über die Angelegenheit zu schweigen, aber das Gewissen ließ ihr Tag und Nacht keine Ruhe. Wo sie ging und stand, hörte sie immer wieder das anklagende Geschrei des Kindes, bis sie es nicht länger ertragen konnte und ihre Beobachtungen zur Anzeige brachte. Die Folgen ihrer

ehelichen Untreue waren bei der Beschuldigten so klar zu Tage getreten, daß sich viele belastende Zeugen fanden. Nach anfänglichem Leugnen gestand sie schließlich ihre scheußliche Tat.

Jetzt wurde auch ihr Mann der Beihilfe bezichtigt und vor den Richter gestellt. Er beteuerte seine Unschuld und rief Gott zum Zeugen an: Man möge ihm nach seinem Tode einen Baum auf sein Grab pflanzen. Wenn der Baum mit seinem Stamm glatt in die Höhe wachsen würde, so wäre er schuldig. Würde sich der Stamm aber bereits an seinem Fuße in mehrere Schößlinge teilen, so wäre er an dem Kindesmord unschuldig. Doch niemand schenkte seinen Aussagen Glauben. Da ihm aber nichts bewiesen werden konnte, so wurde er freigesprochen. Der Verdacht der Mittäterschaft blieb jedoch bis an sein Lebensende auf ihm haften. Seine Frau wurde verurteilt, aber durch einen Amnestieerlaß Friedrich Wilhelms III. nach einem glücklich verlaufenen Kriege wieder in Freiheit gesetzt.

Nach dem Tode des Ehemannes wurde ihm, wie er es vor dem irdischen Richter als Gottesurteil gewünscht, eine Ulme aufs Grab gepflanzt. Diese ist ungefähr sechs Schritt von der Südwestecke der Brogener Kirche entfernt, noch heute zu sehen. Der sagenhafte Baum hat keinen eigentlichen Stamm, sondern fast unmittelbar über dem Boden nimmt des Stammes mehrfache Verteilung ihren Anfang.

Möge der Baum als Gottesurteil noch recht lange der Nachwelt erhalten bleiben.

Nacherzählt von Otto Krüger, Brogen.

Von Müttern und Säuglingen.

Wir müssen alle helfen, Mittel und Wege zu finden, durch die unser verarmtes und äußerlich abhängiges Volk Kräfte entwickelt, die ihm trotz seines schweren Schicksals einen Wiederaufstieg ermöglichen. An die Wurzeln unserer Volkskraft müssen wir bei unserer Arbeit herangehen und wir stärken sie, wenn wir dafür sorgen, daß ein gesundes Geschlecht uns einst ablöst. Mehr denn je bedeuten heute die Kinder. Hoffnung und Zukunft des Staates. Die Sorge für dies kostbarste Gut unseres Volkes liegt in erster Linie in unseren, der Frauen und Mütter Händen. Wir müssen über diesem Schätze wachen, ihn pflegen und wahren. Sind wir recht dazu gerüstet mit starkem Verantwortungsgefühl, mit höherer Einsicht, aber auch mit den nötigen hygienischen Kenntnissen, so werden wir manche Schwächung, manche unnötige schmerzende Wunde an unserem Volkskörper vermeiden können.

Ich kann hier nicht im einzelnen alle Frauen- und Mütterpflichten aufzählen, von deren Erfüllung oder Nichterfüllung es sehr stark abhängt, ob das „werdende Deutschland“ kraftvoll und bewußt des Vaterlandes Schicksal mit zu gestalten vermag.

Nur einen kleinen Streifzug in den engsten Familienkreis, ins Reich der Allerkleinsten will ich mit Euch machen, liebe Frauen und Mütter unserer engeren Heimat.

Wer durch seinen Beruf Gelegenheit hat, in unserem Kreise die Kinder aus dem ersten Lebensjahr unter die Augen zu bekommen und die statistischen Angaben zu vergleichen, der freut sich zunächst über die gute Geburtenzahl. Ich will einige Zahlen reden lassen. Es wurden im Jahre 1924 1583 Kinder im Kreise geboren, das sind 22,5 auf 1000 der lebenden Bevölkerung, 1925 = 1623, das sind 24,5 auf 1000 Lebende. Die entsprechende Zahl für Preußen beträgt 20,0 Geburten auf 1000 Einwohner; also werden bei uns 10% Kinder mehr geboren als der Durchschnitt für ganz Preußen beträgt. Aber bei näherem Zusehen verändert sich das erfreuliche Bild. Es starben nämlich von den Neugeborenen bei uns der 8. Teil schon im ersten Lebensjahre, während die Prozentzahl für die Säuglingssterblichkeit für Preußen im Durchschnitt nur 10 beträgt. Außerdem gibt es Kreise sogar in der Industriegegend des Westens, die nur eine Säuglingssterblichkeit von 6—8% aufweisen, wo also nur der 16. oder 12. Teil der in einem

Jahre geborenen Kinder stirbt. Wer mit diesen Dingen vertraut ist und näher nachforscht, findet, daß dort weniger Säuglinge sterben, wo eine gut ausgebaute Säuglingsfürsorge besteht. Von sachverständiger Seite wird auch immer wieder versichert, daß die Hälfte aller Todesfälle im ersten Lebensjahre vermieden werden könnte. Das gibt doch zu denken.

Wir fragen uns nun, welches sind bei uns die Gründe für solch hohe Säuglingssterblichkeit in einer an und für sich gesunden Gegend mit freier Luft und viel Sonne? Und wir halten uns nicht dabei auf, durch wissenschaftliche Untersuchungen den Gründen nachzugehen, sondern wir fassen die Sache praktisch an und stellen die Gegenfrage: Was können wir Frauen und Mütter dazu tun, damit auch in unserem Kreise weniger Säuglinge zugrunde gehen? Aus der Erörterung dieser Frage, die zu umfangreich sein müßte, wenn sie gründlich sein wollte, will ich nur einige Punkte herausgreifen, die mir für unsere engere Heimat besonders wichtig erscheinen.

Des öfteren bekommt man in der Mütterberatungsstunde auf die Frage, ob das Kind gestillt wird, die Antwort: „Das Kind mag die Brust nicht“ — oder — „ich hatte nicht genug Nahrung für mein Kind!“ Erfahrungsgemäß verweigert aber ein gesundes Kind nicht dauernd die Brust, wenn es wirklich immer wieder dazu angehalten wird und nichts anderes dazu bekommt. Es macht sich wohl nicht jede Mutter recht klar, daß die natürliche Ernährung mit Muttermilch von schwerwiegender, ja ausschlaggebender Bedeutung ist für die gesamte körperliche und geistige Entwicklung des Kindes. Es gibt einen schönen Ausspruch, den man allen Frauen einprägen sollte: „Das Herz und die Milch einer Mutter lassen sich niemals ersetzen.“ Diese Worte sind im Laufe der letzten Jahre oft wissenschaftlich bewiesen worden. Man hat durch sorgfältige Feststellungen gefunden, daß die Kinder, die an der Mutterbrust ernährt wurden, durchschnittlich weniger zu Ansteckungen neigen, daß ihre Schulleistungen im Durchschnitt höher stehen, als die anderer Kinder, und daß solche Knaben früher in größerer Zahl militärtauglich waren, was ja bekanntlich stets für einen guten Gesundheitszustand sprach. Es ist auch tatsächlich so, daß in der Muttermilch Schutzstoffe gegen ansteckende Krankheiten enthalten sind. Es muß uns ja einleuchten, daß der kindliche Organismus am besten gedeiht, wenn er sich in der von der Natur vorgeschriebenen Bahn entwickeln kann. Und das Stillen ist ein von der Natur vorgeschriebenes Gesetz, zweckmäßig und weise eingerichtet, um dem Leben zu dienen, das gerade wir Frauen hochhalten sollen. Darum, liebe Frauen und Mütter und solche, die es werden wollen, sorgt dafür bei Euch selbst, bei Euren Bekannten und Verwandten oder wo Ihr sonst Gelegenheit habt, aufklärend zu wirken, die Ueberzeugung zu stärken, daß das Stillen die erste und heiligste Pflicht jeder Mutter ist, und daß fast ausnahmslos jede Mutter ihr Kind stillen kann, die den festen Willen dazu hat. Auch das ist nachgewiesen, daß die Milchbildung, die auf der Tätigkeit der Brustdrüsen beruht, tatsächlich durch den Willen beeinflusst werden kann. Der Glaube an das Stillvermögen ist auch kein leerer Wahn! Sehr oft ist leider der Grund für das Versagen der Brust eine heimliche Unlust der Mutter!

Anders steht es mit der Frage, wie lange eine gesunde Mutter imstande sein muß, alle Nahrung ihrem Kinde selbst zu liefern. Der größte Teil der Mütter kann $\frac{1}{2}$ oder wohl auch $\frac{3}{4}$ Jahr stillen, wenn dabei berücksichtigt wird, daß das Kind vom Ende des ersten Halbjahres an regelmäßige Beikost braucht. Solange das Kind gedeiht (und jede gewissenhafte Mutter merkt das beinahe gefühlsmäßig), reicht jedenfalls die Brust aus, und ist wirklich in früheren oder späteren Monaten Zufütterung nötig, dann wird die Brustnahrung niemals dadurch überflüssig, sondern sie bleibt stets die durch kein tierisches oder pflanzliches Nahrungsmittel zu ersetzende hochwertige Ernährungsgrundlage. Muß die Frau außer dem Hause tätig sein, dann ist auch das kein Grund, das Kind ganz von der Brust abzusetzen. Mindestens 2—3 Brustmahlzeiten am Tage lassen sich immer bewerkstelligen und sind von großem Werte für den Säugling.

Welche Beikost ist nun für das Kind geeignet? Auf die Frage in der Beratungsstunde: „Womit füttern Sie das Kind?“ ist fast stets die Antwort „Pappchen oder Grieß“, aber höchst selten: „Gemüse!“ Die richtige Antwort wäre aber in allen Fällen

„Gemüse“; denn die Mehlspeisen enthalten nicht die notwendigen Ergänzungsstoffe (Vitamine), die uns nur die frischen Gemüse liefern können. Hierbei kommen je nach der Jahreszeit und der Möglichkeit der Beschaffung in Frage: Spinat, Salat wie Spinat zubereitet, Möhren (vor allem auch deren ausgepreßter Saft, den man roh gibt), Blumenkohl, Brücken, junge Erbsen, Kohlrabi, Spargel, Schwarzwurzeln. Die Gemüse werden mitsamt ihrem Kochwasser durch ein Haarsieb getrieben und in der ersten Zeit zweckmäßig mit etwas Griesz verkocht, bis man später zu dem Gemüse Kartoffelbrei oder einfach zerdrückte Kartoffeln gibt. Als Schlußspeise ist gesüßtes Mus aus Äpfeln oder sonstigen frischen oder gedörrten Früchten zu empfehlen. Fehlendes Gemüse kann ersetzt werden durch Tomaten und Saft von Apfelsinen und Zitronen; letzterer hat sich in der heutigen Säuglingsernährung schon bei ganz Kleinen — teelöffelweise gesüßt gegeben — sehr bewährt. Ebenso schätzt man zerdrückte Bananen wegen ihrer Nahrhaftigkeit. Und ist im Winter einmal gar nichts anderes zu bekommen, dann hilft immer noch der vitaminreiche Lebertran. Eier und Fleisch sind natürlich entbehrlich im ersten Lebensjahre.

Aber der Mensch lebt nicht von Brot allein und der Säugling nicht von Milch und Gemüse. Er braucht zu seinem Gedeihen ganz notwendig Licht, Luft und Reinlichkeit. Die Sonne ist der Hauptfeind der englischen Krankheit. Wenn es wahr ist — und es ist wahr — daß die Wohnungsnot unsern Nachwuchs ebenso gefährdet wie die allgemeine Volksgesundheit, so ist es ebenso gewiß, daß wir der Gefahr begegnen können, wenn wir uns die heilsame Wirkung von Sonne, Luft und Wasser ausgiebig schon im frühesten Lebensalter zunutze machen. Die verpönte „Zugluft“ ist nicht halb so schlimm wie die Ueberhizung in geschlossenen ungelüfteten Räumen oder durch zu dicke Kleidung. Wenn sich nur alle Mütter überlegen wollten, wie es ihnen zumute wäre in einer Verpackung, wie sie einem Säugling oft gewohnheitsgemäß auch in warmen Sommertagen angelegt wird. Mit einem Hemdchen bekleidet, auf eine Decke gelegt und strampeln lassen auf grüner Wiese, das tut dem Kindchen wohl! Nur nicht in die Küche, womöglich an den warmen Ofen! Dann vermeidet man den gefährlichen Sommerbrechdurchfall der Säuglinge, der nur eine Folge von Wärmestauung infolge Ueberhizung ist.

Damit Sonne und Luft recht wirksam werden können, muß die Haut aufnahmefähig, also gepflegt sein. Deshalb ist peinliche Sauberkeit an sich selbst und dem Kinde eine wichtige Regel der Säuglingspflege. Man kann die Kleinsten schon so gut an Reinlichkeit gewöhnen, wenn man bestimmte Regeln dafür streng durchführt.

Dies bringt mich auf ein Kapitel, zu dem ich noch einige kurze Worte sagen möchte, weil seine Bedeutung recht oft unterschätzt wird, nämlich die „Erziehung des Säuglings im ersten Lebensjahr“. „Ja“, wird man mir vielleicht entgegnen, „kann man denn ein solches kleines Wesen schon erziehen?“ Es ist dies „Erziehen“ allerdings mehr ein „Gewöhnen“, bedarf aber von seiten der Mutter oder Pflegerin eine zielbewußte und folgerichtige Behandlungsweise. Man „gewöhnt“ das Kind daran, nachts durchzuschlafen, indem man fest dabei bleibt, ihm nichts darzureichen, auch wenn es zuerst lebhaft dagegen protestiert und seinen Eltern einige Male die Nachtruhe raubt. Sehr bald gibt es seine Schreiveruche auf, wenn es nicht seinen Willen bekommt. Man nimmt auch das Kleine nicht jedesmal auf, wenn es schreit, und bald „gewöhnt“ es sich daran, ruhig in seinem Bettchen oder Wagen zu liegen, was nebenbei bemerkt, seinem Nervensystem weit besser bekommt als ein dauerndes Bewegtwerden, und was auch der Mutter mehr Ruhe gönnt. So muß sich das junge Menschlein schon an eine Unterordnung unter einen fremden Willen gewöhnen, wenn auch ganz unbewußt, und es wird damit der Grund gelegt zu späterem Gehorjam. Halten wir die Mahlzeiten regelmäßig ein und geben wir nicht immer etwas außer der Zeit, lassen wir das Kind nicht zulange in nassen Windeln liegen, so wecken wir den Sinn für Ordnung und Sauberkeit. Bewahren wir selbst dem Kinde gegenüber immer gleichmäßig Ruhe und Freundlichkeit, so wird dank dem frühzeitig entwickelten Nachahmungstrieb das Kind sich von selbst ein ruhiges Wesen angewöhnen. Einer unserer berühmtesten Kinderärzte sagt, daß schon das Lachen des Säuglings eine Nachahmung des Lachens der Pflegerin ist.

Ihr seht also, liebe Mütter, daß bei der Pflege des Säuglings mancherlei Dinge zu berücksichtigen sind, die sich durchaus nicht von selbst verstehen, und die man nicht nach Belieben so oder anders machen kann. Ihr versteht auch, daß die körperliche und geistige Entwicklung im ersten Lebensjahre grundlegend für das ganze spätere Leben des Menschen ist.

Und dabei ist es durchaus nicht nur Sache der einzelnen Eltern oder Kinder, was aus jedem wird, sondern es ist eine Angelegenheit von größter Wichtigkeit für das ganze Volk. Darum auch hat die öffentliche Gesundheitspflege die Verpflichtung erkannt, an ihrem Teile der Aufzucht eines gesunden Geschlechtes zu dienen. Gewiß können viele Schäden, die durch unrichtiges Verhalten entstanden sind, mit Hilfe des Arztes ausgebessert werden, aber weit vorteilhafter ist es, sie von vorne herein zu vermeiden. Aus diesem Grunde veranstaltet die gesundheitliche Wohlfahrtspflege ärztlich geleitete Mütterberatungsstunden und sendet Fürsorgeschwestern aus. Durch sie sollen die aus vielfacher und erprobter ärztlicher Erfahrung abgeleiteten Lehren für die gesunde Lebenshaltung des Säuglings in praktischer Weise den ratfuchenden und ratbedürftigen Müttern vermittelt werden. Damit solche öffentlichen Einrichtungen erfolgreich wirken können, müssen sie aber auch vertrauensvoll in Anspruch genommen werden. Es wird so viel davon gesprochen in unseren Tagen, daß mehr Vertrauen da sein müßte innerhalb unseres Volkes. Gut, fangen wir Frauen und Mütter damit an und helfen wir so unsern Kindern zuliebe zugleich mit, den Veranstaltungen für das Allgemeinwohl den rechten Sinn zu geben. Das ist wahrlich ein nicht geringer Teil unserer staatsbürgerlichen Pflichten.

Frau Vera Pott, Deutsch Krone.

Fünzig Jahre Baugewerkschule Deutsch Krone.

Die Staatliche Baugewerkschule Dt. Krone hat im Herbst d. Js. das Vorrecht, das Fest ihres 50jährigen Bestehens zu feiern. Bei der Bedeutung, die die Schule in der Grenzmark für Stadt und Land hat, dürfte es darum angebracht sein, einiges über den Werdegang dieser Anstalt zu sagen. Es war im Jahre 1876, als bei den Körperschaften der hiesigen Stadt unter Leitung ihres verdienstvollen Bürgermeisters Müller der Gedanke auftauchte, in Dt. Krone

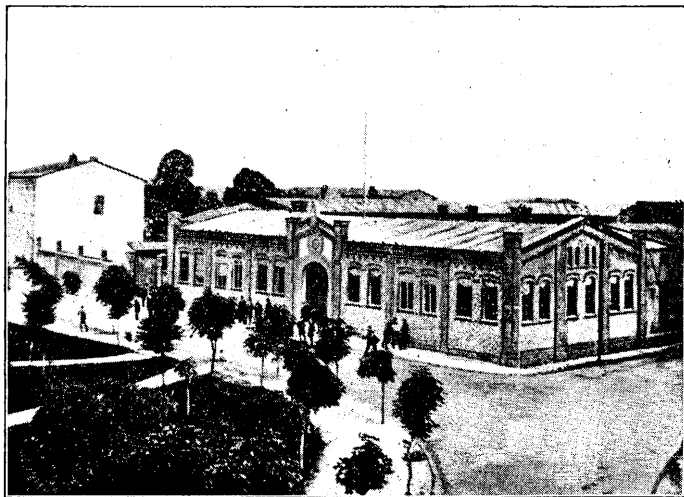

Baugewerkschule um das Jahr 1880

Gebäude wieder einer Zweckbestimmung zuzuführen. Da zur damaligen Zeit im Abgeordnetenhaus über die ungenügende Zahl von Baugewerkschulen lebhafteste Erörterungen stattfanden, griff man in hiesiger Stadt diese Anregungen sofort auf, zumal in jener

eine städtische Baugewerkschule zu errichten. Die äußere Veranlassung zu diesem Plane gab das Verlangen der Stadtverwaltung, die durch Verlegung der Schwadron vom 4. Ulanenregiment freige-

wordenen

Zeit im Osten Deutschlands Baugewerkschulen noch nicht bestanden. Infolgedessen wurde am 3. April 1877 von der Stadtverordnetenversammlung auf Antrag des Magistrats einstimmig beschlossen, eine Bauschule zu bauen und einzurichten. Der bisherige Reitstall der Ulanenschwadron wurde einem Umbau unterzogen, und in diesem Gebäude fand dann am 27. September 1877 die feierliche Eröffnung der Anstalt statt. Erster Leiter der Schule war Herr Direktor Tischbein. Ihm zur Seite standen 4 Lehrer. Die Ausbildung der jungen Techniker umfaßte damals 3 Semester. Die Schule war einem Kuratorium unterstellt, das sich aus 9 Mitgliedern zusammensetzte. Den Vorsitz führte der Bürgermeister. Außer dem Direktor gehörten ihm 2 Magistratsmitglieder, 2 Stadtverordnete, der Kreisbaumeister und 2 sonstige Bürger der Stadt an. Dieses Kuratorium bestand bis

zum Jahre 1895, zu welcher Zeit die Verstaatlichung der Anstalt erfolgte. In den verfloßenen 18 Jahren waren 2 Herren ständige Mitglieder des Kuratoriums gewesen, aus welchem Grund diese Männer hier

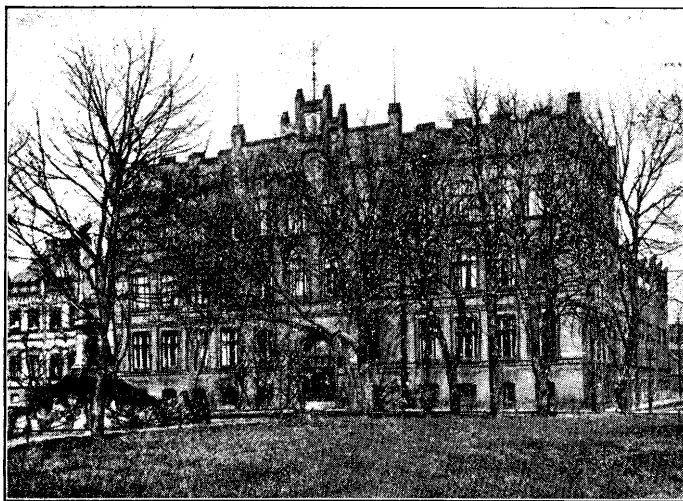

Staatliche Baugewerkschule

so erfreulich, daß bereits im Winterhalbjahr 1884/85 die 4. Klasse eingerichtet werden konnte. Im Winter 1886 waren bereits 5, im Winter 1887 6 und im Jahre 1888 sogar 8 Klassen erforderlich. Einen größeren Ausbau der Schule ließen die damals der Anstalt zur Verfügung stehenden Räume nicht zu. Die Verhältnisse verlangten aber eine Vergrößerung der Anstalt; diese konnte erst durchgeführt werden durch den Neubau des Jahres 1895. Damals wurde das an der Schulte-Heuthausstraße gelegene Hauptgebäude errichtet. Dadurch wurde es möglich, vom Winter 1895/96 ab stets 10 Klassen zu betreiben.

Das Jahr 1901 war von einschneidender Bedeutung für den Betrieb der Baugewerkschulen. Durch Erlaß des Herrn Ministers für Handel und Gewerbe wurde den Baugewerkschulen, die bisher nur Hochbautechniker ausbildeten, Tiefbauklassen angegliedert. So datiert auch die hiesige Tiefbauabteilung von diesem Jahre. Für kurze Zeit wurde ihr noch ein Sonderkursus für Meliorations- und Wiesenbau angegliedert, der aber später wegen ungenügender Beteiligung aufgegeben werden mußte.

Im Jahre 1902 beging die Anstalt vom 23.—25. August das Fest ihres 25 jährigen Bestehens. Es verlief unter reger Beteiligung vieler früherer Schüler der Anstalt und unter Teilnahme aller Kreise der Bevölkerung zu allgemeiner Zufriedenheit. Heller Sonnenschein trug mit zum vollen Gelingen der Veranstaltung bei. Von der Stadt Dt. Krone wurden zur Deckung der Kosten des Festes, wie hier ausdrücklich anerkennend hervorgehoben sei, allein 750 Mk. in hochherziger Weise gespendet.

Da der Zuspruch der Schule von Jahr zu Jahr wuchs, so wurde eine nochmalige Erweiterung des Schulgebäudes unumgänglich notwendig. Diese wurde geschaffen durch

besonders erwähnt seien. Der eine war Herr Bürgermeister Müller und der andere Herr Geheimer Sanitätsrat Dr. Wilde. Bis zum Jahre 1883 verblieb die Schule bei ihrem Dreiklassenbetrieb. Der Besuch war

den Neubau des Seitenflügels, den wir in der Hindenburgstraße finden. Mit seiner Errichtung wurde im Jahre 1904 begonnen. 1905 konnte das erweiterte Gebäude in den Größenverhältnissen, wie sie heute noch bestehen, seiner Zweckbestimmung übergeben werden.

Im Schuljahr 1906/07 legte bereits der 1000. Meisterkandidat seine Abschlußprüfung an der Anstalt ab. Der Magistrat der Stadt Dt. Krone nahm auf Antrag des Bürgermeisters Müller Veranlassung, diesem eine goldene Uhr als Andenken zu überreichen. Der glückliche Empfänger des wertvollen Geschenkes war der damalige Schüler Wilhelm Krause aus Rappoltsweiler. Die städtische Behörde hatte damit erneut bewiesen, welches Wohlwollen sie der hiesigen Anstalt entgegenbringt.

Die Entwicklung schritt dann stetig fort, bis sie Anstalt seine Aufstellung finden soll, ihre Weihe erhalten wird.

Die Auswirkungen des Versailler Friedensvertrages machten sich auch an hiesiger Anstalt fühlbar. Während die Schule in der Vorkriegszeit durchschnittlich im Jahre



Direktor Professor Peters

im Jahre 1914 durch den Ausbruch des Weltkrieges jäh unterbrochen wurde. Die meisten der damaligen Schüler zogen mit Begeisterung ins Feld. Von dem Lehrkörper, der damals 18 Herren umfaßte, eilten bei Ausbruch des Krieges sofort 8 Herren zu den Waffen. Groß ist die Zahl der Opfer, die die Schule bringen mußte: Vom Lehrkörper starben 3, von den Schülern 24 den Tod fürs Vaterland.

Zum Andenken an die Gefallenen soll bei der 50 Jahrfeier eine besondere Ehrung stattfinden, die durch Errichtung eines Ehrenmals, das in der



Direktor Professor Knöll

von 250 bis 270 Schülern besucht wurde, ist diese Zahl in der Nachkriegszeit auf 140—150 gesunken. Die Ursachen für den Rückgang des Schulbesuches liegen ohne weiteres auf der Hand. Sie erklären sich einmal aus dem Verlust von fast ganz Westpreußen und Posen, die in früheren

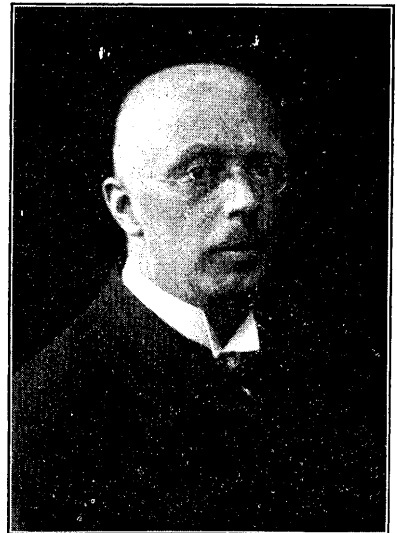

Direktor Wolter

Jahren den Nachwuchs für die hiesige Anstalt stellten; zum anderen kommt hinzu die gegenwärtige große wirtschaftliche Not, die sich auch auf dem Gebiete des Bauhandwerks stark fühlbar macht. Immerhin darf man aber hoffen, daß auch diese Krise bald über-

wunden wird, zumal die Reichsregierung ein Bauprogramm angekündigt hat, das für die Jahre 1927—30 weitgehende Neubauten auf dem Gebiete der Wohnungsfürsorge in Aussicht stellt.

So geht die Schule auch in ernster Zeit mit neuen Hoffnungen dem Fest ihres 50jährigen Bestehens entgegen. Auch sie hat die Aufgabe, zum Wiederaufbau unseres Volkes durch die Ausbildung von tüchtigen Technikern beizutragen. Nur durch die Lösung der Wohnungsfrage kann unserem Vaterland zunächst wieder geholfen werden, und so darf die Anstalt in ihrer Sonderstellung als technische Mittelschule mit dazu beitragen, der Not der Gegenwart nach Kräften zu begegnen. Ein schönes Ziel, wenn auch zugleich eine schwere Aufgabe, darf damit von der Baugewerkschule Dt. Krone im Rahmen des Gesamtsiedlungsproblems aufgenommen werden. Möge ihre Arbeit hinsichtlich der Erreichung dieses Zieles nicht vergeblich sein.

Da es nun unmöglich ist, in diesem Zusammenhange die Namen aller derer anzuführen, die sich um die Entwicklung der Schule Verdienste erworben haben, so seien zum Schlusse nur noch die Namen der Direktoren erwähnt, die in den verflossenen 50 Jahren die hiesigen Anstalt geleitet haben:

Tischbein	1877—78	Diekmann, Reg.-Baumeister	1901—05
Grabow	1878	Selle, Reg.-Baumeister	1905—09
Wilke, Reg.-Baumeister	1878—80	Peters, Professor	1909—13
Lämmerhirt, Baumeister	1880—85	Rnöll, Professor	1913—21
Runz	1885—98	Wolter, Reg.-Baumeister	seit 1921.
Claus, Bauinspektor	1898—1901		

Im Hinblick auf das Fest des 50jährigen Bestehens der Baugewerkschule Dt. Krone sei aber hier noch dem besonderen Wunsch Ausdruck gegeben, daß durch die Anteilnahme weiter Kreise von Stadt und Land an dem Jubelfest der Anstalt die Schule neu belebt und gefestigt werde. Dann wird es der Baugewerkschule Dt. Krone um so leichter gelingen, ihre hohe Aufgabe zum Besten der Allgemeinheit zu erfüllen.

Studienrat Dr. Ing. Raftan.

Betrachtungen über Bodenbearbeitung.

Jedem Landwirt sind die Bezeichnungen Krümel- und Einzellornstruktur geläufig, er weiß, daß das Ziel seiner Bodenbearbeitung die Erlangung der Krümelstruktur sein muß, daß nur diese seinen Kulturpflanzen ein ideales Saatbett darbietet. Es ist deshalb wohl nicht uninteressant, einmal den Gründen nachzugehen, aus denen gerade diese Strukturform für die Pflanzen am geeignetsten ist und sodann, inwieweit der Landwirt durch zweckmäßige Maßnahmen zur Bildung und Erhaltung derselben beitragen kann.

Bei der Einzellornstruktur lagert jedes einzelne Bodenteilchen, mag es sich um groben Sand oder feinsten Ton handeln, für sich allein, eins gleichmäßig neben dem andern, die Zwischenräume gleichmäßig und möglichst dicht ausfüllend; bei der Krümelstruktur dagegen haben sich eine Anzahl Bodenteilchen zu kleinen Klümpchen oder Krümeln vereinigt, zwischen denen einzelne Hohlräume bestehen bleiben. Kommen nun die Herbst- und Winterniederschläge, so wird bei der Einzellornstruktur infolge der dichten Lagerung des Bodens ein großer Teil der Regenmengen nicht in diesen eindringen können, vielmehr oben abfließen und verloren gehen, während die Hohlräume bei der Krümelstruktur unendlichen Wassermengen Aufnahme gewähren, die dann durch die darunter liegenden Hohlgänge und Kapillaren in tiefere Bodenschichten geführt und dort für das Frühjahr aufgespeichert werden, von wo sie in den trockenen Frühjahrsmonaten wieder emporsteigen und den wachsenden Pflanzen zugeführt werden. Als erster Vorteil des Krümelbodens ist demnach die Ansammlung und die haushälterische Verwaltung des Wasservorrates anzusehen.

Ein anderer großer Vorzug der Krümelstruktur liegt in der Möglichkeit der besseren Bodendurchlüftung. Der reichliche Zutritt von Luft ist aber unumgänglich notwendig für die Zersetzung der Pflanzenrückstände, für die Verwitterung der mineralischen Bodenbestandteile und für die Tätigkeit der Milliarden von Bodenbakterien, die für Umfegung der

Pflanzen-
nährstoffe
und deren
Ueber-
führung in
für d'e
Wurzeln
leicht auf-
nehmbare
Formen
Sorge
tragen. Doch
weiter! So-
bald das
Wachstum
unserer
Pflanzen be-
ginnt,
schieben
diese ihre
Wurzeln



(Zum Artikel „Steinfistengrab bei St. Krone.“
(Zum Artikel „Denkmäler der Vorzeit im St. Kroner Lande“)

nach allen
Richtungen,
namentlich
nach unten
in den
Boden.

Hierzu, so
wie bei dem
bald ein-
setzenden
Dicken-
wachstum,
müssen sie,
um sich Platz
zu schaffen,
die ihnen im
Wege
liegenden
Boden-
partikelchen
fortdrücken.

Wiegen nun wie bei der Einzelkornstruktur die Bodenpartikel eng aneinander, so ist ein Abdrängen nur unter Aufbietung großer Mengen Energie seitens der Wurzeln möglich, die den Pflanzen natürlich für ihr oberirdisches Wachstum verloren geht, ja, dieses Ab-

drängen
wird über-
haupt nur
bis zu einem
gewissen, je
nach der
Bodenart
mehr oder
weniger be-
grenzten
Grade statt-
finden, sodaß
die Wurzeln
sich nicht ge-
hörig ent-
wickeln
können oder
gar ab-
geschnürt
werden, wie
es auf

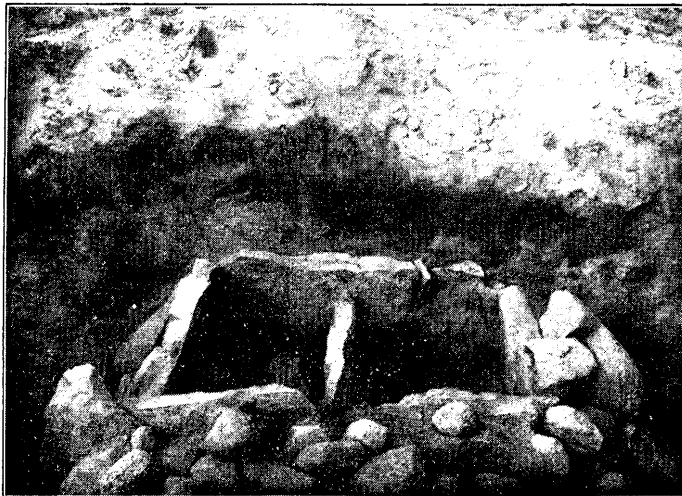

Daselbe Grab, geöffnet.

schweren
Böden bei
Trockenheit
ja oft genug,
z. B. bei
Rüben, be-
obachtet
werden
kann. Was
aber eine
mangelhafte
Ausbildung
des Wurzel-
systems für
die Ent-
wicklung der
Pflanze zu
bedeuten
hat, bedarf
keiner
weiteren

Auseinanderetzung. Bei der Krümelstruktur bieten schon die Hohlräume zwischen den kleinen Klümpchen den Wurzeln Platz genug, und wo diese auf solch ein Klümpchen stoßen, ist es für sie ein leichtes, es auseinander zu drängen, da hier für das Ausweichen der einzelnen Bodenteilchen reichlich Platz vorhanden ist. Die Pflanzen werden

also nur eines minimalen Kraftaufwandes benötigen, um Platz für ihr Wurzelsystem zu schaffen; dieses wird sich fast ungehindert kräftig entwickeln und demnach instande sein, den oberirdischen Teilen der Pflanze reichlich Nahrung aus dem Boden zufließen zu lassen. Hier berühren wir schon eine zweite Forderung, die man an einen für die Saat wohl vorbereiteten Boden stellen muß. Wenn nämlich die Pflanzenwurzel Nährstoffe aus dem Boden aufnehmen soll, muß sie auch mit diesem und den Nährstofflösungen des Bodens innig in Berührung kommen, und darf nicht ohne Halt herumpendeln, d. h. also, wir müssen aus den besprochenen Gründen zwar feine Hohlräume im Boden schaffen, aber wir müssen uns vor größeren Hohlräumen im Boden während der Wachstumsperiode hüten, in denen den Wurzeln die Möglichkeit der innigen Berührung mit Boden und Bodenlösung genommen ist, und namentlich müssen die Hohlräume mit zunehmender Tiefe immer kleiner werden — oben gröbere Krümel und größere Hohlräume, in der Tiefe kleinste Krümel mit feinsten Zwischenräumen. Von diesem Gesichtspunkt aus wird auch jedem der große Vorteil der Herbstfurche gegenüber dem Pflügen im Frühjahr einleuchten. Durch das Pflügen werden Schollen aufgeworfen, es entstehen zunächst große Hohlräume. Im Laufe des Herbstes und Winters sorgen Bakterien — die sogenannte Gare — und Frost für Zerfall der groben Schollen; es bilden sich die Krümel, welche die großen Hohlräume ausfüllen, und langsam setzt sich der Boden vermöge seiner eigenen Schwere, wobei er in den tieferen Schichten naturgemäß enger zusammenlagert als an der Oberfläche; wir haben damit den Idealzustand erreicht. Im Frühjahr ist zum Zerfallen und Sichsetzen keine Zeit mehr, deshalb muß jeder Landwirt darnach streben, seine Aecker, vielleicht mit Ausnahme der Kartoffelschläge, da die Kartoffeln auch im frisch gelockerten Boden gut gedeihen, noch im Herbst unter den Pflug zu nehmen. Im Frühjahr bleibt ihm dann nur die Kleinarbeit; er braucht nur durch Schleifen, Walzen und Eggen für ein gut geebnetes, an der äußersten Oberfläche lockeres Saatbeet zu sorgen, bei dem die lockere Schicht jedoch nicht tiefer als 5—6 cm sein sollte.

Die bisherigen Betrachtungen geben uns eigentlich schon die Antwort auf die Frage, ob Tief- oder Flachkultur. Viel ist darüber gestritten worden. Pflügt man flach, so werden die tieferen Bodenschichten nicht gelockert, den Wurzeln wird das Eindringen auf's äußerste erschwert, der Luft wird der Zutritt verwehrt; beim tiefen Pflügen wiederum werden die Pflanzenrückstände, werden Stall- oder Gründünger leicht zu tief in den Boden gebracht, sodaß sie unter Umständen der Vertorfung statt Verwesung anheimfallen, auf jeden Fall sich bedeutend langsamer zersetzen. Dazu wird der bakterienreiche tätige Mutterboden nach unten gebracht, toter Boden dafür an die Oberfläche. In der Tat hat aus diesem Grunde die Tiefkultur, so begeistert sie zuerst aufgenommen wurde, manchem schwere Nachschläge versetzt, und erst mit dem Erkennen ihrer Mißstände hat man diese zu vermeiden verlernt, so daß heute wohl kein Zweifel über ihre Zweckmäßigkeit, ja Notwendigkeit besteht. Dem tiefen Pflügen muß unter allen Umständen erst ein flaches Schälen der Stoppeln vorangehen, damit diese zunächst der Zersetzung anheimfallen. Diese flache lockere Schicht fängt dann zunächst die Niederschlagsmengen auf, welche die tieferen Schichten erreichen und so die Arbeit des Tiefpflügens, namentlich auf schweren Böden, wesentlich erleichtern, häufig sogar erst möglich machen. Das Hochbringen von etwas totem Boden hat beim Pflügen im Herbst und Bestellung im Frühjahr nicht allzuviel zu bedeuten, da bis dahin die Mikrobenflora auch diesen toten Boden belebt und ihre segensreiche Tätigkeit in ihm entfaltet hat.

Die Uebelstände des Tiefpflügens mit gewöhnlichem Pfluge vermeidet von vornherein ein Pflug mit Untergrundlockerer, bei dem die oberirdischen Schare den Boden auf 12—15 cm umwerfen, während ein Untergrundlockerer die darunterliegende Schicht bis auf 25—30 cm gründlich durcharbeitet, ohne sie jedoch an die Oberfläche zu bringen.

Bei dieser Art der Tiefkultur behalten wir den tätigen, an Humus- und Pflanzennährstoffen reichsten Boden stets oben, während die Lockerung des Untergrundes das Eindringen von Luft und Wasser und damit die Aufschließung der mineralischen Nähr-

stoffe bewirkt sowie den Boden zum Festhalten der Winterniederschläge für die kommende Vegetationsperiode befähigt.

Einen großen Vorteil vor dem einfachen Pflug bietet ein solcher mit Untergrundlockerer besonders auch beim Pflügen der Felder zu Hackfrüchten, die in Stallmist angebaut werden sollen. Bringt man diesen zu tief unter, so tritt leicht unvollständige Zersetzung oder Vertorfung ein, andererseits verlangt gerade die Rübe eine ausgiebige Tiefenbearbeitung des Bodens. Da heißt es dann entweder die goldene Mittelstraße wählen oder erst einmal den Stalldung so zeitig wie möglich flach unterzubringen und dann nach dessen notdürftiger Zersetzung nochmals im Winter den Tiefpflug gehen lassen — wenn die Witterung es zuläßt. Der Untergrundlockerer gestattet dagegen tiefe Lockerung bei flachem Einbringen des Düngers.

Während die Tiefkultur im Herbst zur Frühjahrbestellung unter allen Umständen angebracht ist, ist es zweifelhaft, ob wir vor der Herbstbestellung den Boden noch derartig intensiv bearbeiten sollen. Sobald durch die Vorfrucht wie Leguminosen oder Hackfrucht schon eine ausgiebige Lockerung des Bodens erzielt ist, sollte man besser von jedem tiefen Pflügen absehen, da sich in der kurzen Zeit bis zur Bestellung der Boden kaum mehr setzen kann. Es würden also die gleichen Nachteile eintreten wie beim Frühjahrspflügen zur Sommerung. Wenn Winterung auf Halmfrucht folgt, ist die Pflugarbeit je nach Bodenart wenigstens 2—4 Wochen vorher vorzunehmen, um dem Boden Zeit zu geben, sich gleichmäßig zu setzen. Gut wirkt hier ein Untergrundpacker, der für feste Lagerung der tieferen Schichten sorgt, sodaß wir mit ihm schon eher das Feld noch kurz vor der Aussaat pflügen können.

Die Maßnahmen der Bodenbearbeitung kurz vor und bei der Bestellung beschränken sich im wesentlichen auf Ebenen der Felder durch Schleifen, Walzen und Eggen, unter Umständen Anwalzen der gedrückten Saat, dann aber auch Wiederauflöckern der obersten Bodenschicht durch einen leichten Eggenstrich. Der Zweck des Wiederauflöckerers ist hauptsächlich der schon mehrfach erwähnte. Die im festgedrückten Boden entstandenen Kapillaren, durch die das Bodenwasser an die Oberfläche steigen würde, sollen unterbrochen und auf diese Weise einer Wasserverschwendung durch zu starke Verdunstung vorgebeugt werden. Wenn bei lockerer Lagerung auch die oberste Schicht selbst bedeutend stärker austrocknet, so wird doch stets genügend Wasser bis unmitttelbar unter diese Schicht aufsteigen, um der keimenden Saat die nötigen Mengen zur Verfügung zu stellen. Eine entschieden sehr empfehlenswerte Einrichtung sind die Druckrollen, die, dicht hinter den Saattrichtern der Drillmaschinen angebracht, den Boden nur in den Drillreihen selbst andrücken, während er zwischen den Reihen locker bleibt. Das bedeutet ein festes Saatbett mit reichlich aufsteigender Feuchtigkeit, zwischen den Drillreihen aber lockeren Boden, in dem der Wasserverbrauch auf ein Minimum beschränkt ist. Die Druckrollen sind deshalb jedem Landwirt zu empfehlen, der nicht gerade ganz leichten Boden besitzt. Auf lehmhaltigen Böden ist bei Feuchtigkeit Vorsicht geboten, da die Druckrollen den Boden dann leicht verschmieren und dadurch die Keimung der Saat erschweren. Nach Regenfällen wird es sich unter derartigen Verhältnissen empfehlen, die Rollen lieber abzunehmen und erst nach dem Abtrocknen des Feldes wieder anzubringen.

Auch für die Bearbeitung des Bodens während der Vegetationszeit sind wieder dieselben Gesichtspunkte maßgebend wie bei der Vorbereitung: Auflöckerung der Oberfläche zur Hintanhaltung zu starker Wasserverdunstung einerseits und besserer Durchlüftung andererseits. Der bekannte Ausspruch Märkers „eine Hacke kommt in ihrer Wirkung 1 Ztr. Chilesalpeter gleich“ ist nicht von der Hand zu weisen. Sorgen wir doch durch das Hacken für bessere Durchlüftung des Aekers und regen dadurch die Mikroorganismen des Bodens zu erhöhter Tätigkeit an, durch welche in erster Linie die Stickstoffvorräte des Aekers in Salpeter übergeführt werden. Der Notwendigkeit, durch Hacken und Häufeln den Kulturgewächsen günstige Bedingungen für ihr Wurzelsystem zu schaffen, hat man von jeher schon bei Karloffeln und Rüben Rechnung getragen. Daß man hierin speziell bei den auf Dickenwachstum angewiesenen Rüben nie genug

tun kann, haben zahlreiche Versuche erwiesen, bei denen jede neue Hacke immer noch weitere neue Ertragssteigerungen brachte. Nie sollte man sich die Mühe verdrießen lassen, namentlich den Rübenboden immer und immer wieder von neuem aufzulockern; nach jedem Regen, der den Boden platt geschlagen hat, sollte so bald wie möglich eine erneute Hackarbeit beginnen. Ich glaube, keine andere Maßnahme zur Erhöhung der Ernteerträge ist des Erfolges so sicher wie gerade das Hacken der Rüben.

In jüngerer Zeit hat man sich endlich allgemein auch immer mehr und mehr von dem Vorteil des Hackens auch der andern Kulturpflanzen überzeugt und ist allmählich auch zum Hacken des Getreides übergegangen. Am stiefmütterlichsten wird in dieser Beziehung bisher der Roggen behandelt; man drillt ihn möglichst eng, gibt ihm vielleicht noch eine kleine Chilekopfdüngung und läßt ihn dann wachsen. Und doch ist der Roggen eine ebenso stickstoffbedürftige Pflanze als z. B. der Weizen, er würde also für Stickstoffnahrung, die man ihm aus den Bodenkapitalien durch Hacken leichter zugänglich macht, entschieden durch bedeutende Mehrerträge dankend quittieren. Der durch das etwas weitere Drillen bedingte Ausfall an Pflanzen wird durch stärkere Bestockung der andern reichlich ausgeglichen werden.

Schließlich noch einige Worte über die Behandlung des Bodens nach der Halmfruchtternte. Sobald das Getreide das Feld verlassen hat, steigert sich die Wasserabgabe aus dem unbeschatteten Boden ganz außerordentlich; zumal sich dieser während der Vegetationszeit stark gesetzt hat, so daß die Bodenkapillaren ununterbrochen bis an die Oberfläche reichen.

Hier heißt es nun durch möglichst rasches Schälen der Stoppel oder durch Grubbern erst einmal eine lockere Oberfläche herzustellen, um einmal die Verdunstung einzuschränken, sodann den kommenden Niederschlägen die Möglichkeit zum Eindringen in die tieferen Bodenschichten zu geben. Welchen Wert diese Maßnahme für die später folgende Tiefenbearbeitung hat, haben wir bereits bei Beginn unserer Betrachtungen gesehen.

Professor Dr. Densch Landsberg a. W.

Die Bedeutung der Landwirtschaftlichen Schule für den Kreis Deutsch Krone.

Der Zweck der Landwirtschaftlichen Schule und ihrer Nebeneinrichtungen ist die Förderung der Landwirtschaft und im Zusammenhang damit die Förderung der breiteren Volkswirtschaft.

Die Schule beschränkt sich nicht nur darauf, mit ihren Schülern den Lehrplan der Landwirtschaftlichen Schule (früher Winterschule) durchzuführen; ihr sind ferner angeschlossen: eine Landwirtschaftliche Haushaltungsschule, ein Landwirtschaftliches Beratungsamt, die Landwirtschaftliche Seereschule. Zum Aufgabenkreis der Landwirtschaftlichen Schule gehört weiter die Geschäftsführung der Vereinigten Rindviehkontrollvereine im Kreise Dt. Krone, des Fischereivereins Grenzmark E. V., des landwirtschaftlichen Ortsvereins Dt. Krone.

Die Hauptaufgabe der Landwirtschaftlichen Schule ist es, jungen Landwirten und Landwirtinnen die zur späteren Führung eines landwirtschaftlichen Betriebes bezw. landwirtschaftlichen Haushaltes notwendigen Kenntnisse zu vermitteln. Bei der Gesamtbildung des Landwirts und der ländlichen Hausfrau ist eine praktische und theoretische Seite zu unterscheiden.

Die praktische Ausbildung fördert die Landwirtschaftliche Schule dadurch, daß sie ihre ehemaligen Besucher veranlaßt, in fremden Wirtschaften bezw. Haushaltungen zu arbeiten, um andere Einrichtungen und Verhältnisse kennen zu lernen. Die Landwirtschaftliche Schule bemüht sich zu diesem Zwecke, passende Stellen nachzuweisen.

Das ursprüngliche Tätigkeitsfeld der Landwirtschaftlichen Schule ist die wissenschaftliche Fachbildung des männlichen Nachwuchses. Auch die beste praktische Ausbildung allein genügt nicht, um später einen kleinen oder großen landwirtschaftlichen Betrieb erfolgreich zu leiten. Die landwirtschaftliche Wissenschaft soll den Effekt der praktischen Arbeit vergrößern. An Stelle übertriebenen Mißtrauens gegen jede Neuerung soll die Urteilsfähigkeit auf Grund eingehender Sachkenntnis treten.

Im landwirtschaftlichen Betriebe, besonders im Klein- und Mittelbetriebe spielt die Hausfrau für den Erfolg der Wirtschaft eine maßgebende Rolle. Neben der direkten Beteiligung an der Wirtschaft durch Beföstigung der Arbeitskräfte, Viehaufzucht, Hofaufsicht, Kassen- und Bücherführung beeinflusst sie den Mann auch auf sämtlichen anderen Gebieten des

Ge-
samt-
be-
trie-
bes.
„Die
Land-
frau
kann
in der
Schür-
ze
mehr
aus
dem
Hof-
tra-
gen,
als
der
Mann
mit

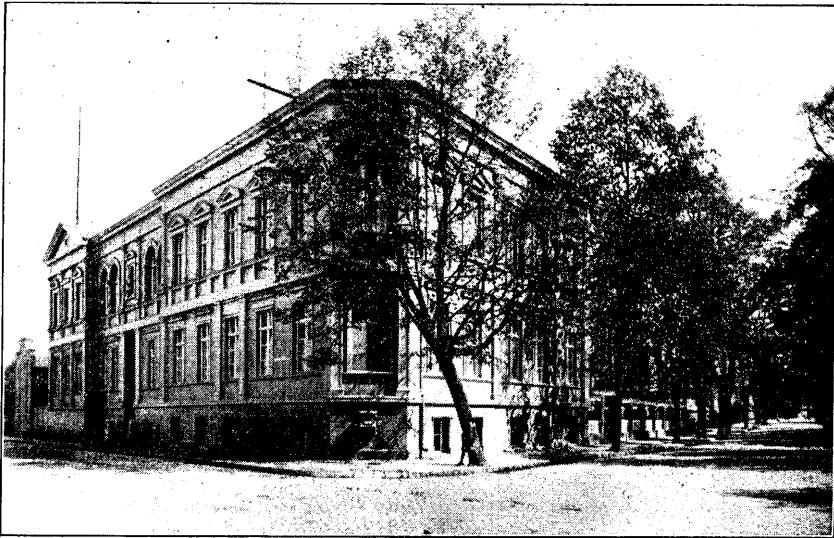

Landratsamt St. Krone

dem
Lei-
ter-
wa-
gen
hin-
ein-
bringt“,
ist ein
altes
Sprich-
wort.
Die
um-
fang-
reiche
und
ein-
ge-
hende
Aus-
bil-

dung zur Landfrau ist daher ebenso notwendig wie die Ausbildung des männlichen Nachwuchses zum Landwirt. Die im Oktober 1926 ihre Arbeit beginnende Mädchenparallellasse der Landwirtschaftlichen Schule (Haushaltungsschule) soll jungen Mädchen aus der Landwirtschaft praktische und theoretische Kenntnisse der landwirtschaftlichen Haushaltung vermitteln.

Landwirtschaftliche Schule und Haushaltungsschule sollen aber neben der Ausbildung des Nachwuchses auch den Boden vorbereiten für die sofortige Beeinflussung der Landwirtschaft durch die Wirtschaftsberatung. Ehemalige Schüler und Schülerinnen werden Verbesserungen stets zugänglicher sein und werden auch schon vor ihrer Selbstständigkeit in der elterlichen Wirtschaft in dieser Richtung wirken. Das Beratungsamt will durch gelegentliche Besuche der eigenen oder elterlichen Wirtschaft ehemaliger Schüler auf diesem oder jenem Gebiete Anregungen zu Verbesserungen geben. Eine laufende Beratung übt das Beratungsamt aus bei den ihm angeschlossenen Beispielswirtschaften. Durch Düngungs-, Sorten- und Bodenbearbeitungsversuche bringt es entsprechende Kenntnisse direkt an die praktische Landwirtschaft heran. Durch Vortragstätigkeit in den landwirtschaftlichen Vereinen, durch Einrichtung von Flurfahrten, durch Organisation von Vereinen, besonders von Zuchtviehhaltungsvereinen will das Amt auf allen landwirtschaftlichen Gebieten fördernd wirken.

Die angegliederte Landwirtschaftliche Heeresfachschule gibt ihren Schülern durch praktischen und theoretischen Unterricht die Möglichkeit, bei ihrem Ausscheiden aus dem Heeresdienste eine landwirtschaftliche Tätigkeit auszuüben.

Für wesentliche Teile der Landwirtschaft des Kreises Dt. Krone bildet so die Landwirtschaftliche Schule den Mittelpunkt.

Die Landwirtschaftliche Schule erstrebt durch ihre verschiedenen Einrichtungen letzten Endes Erhöhung des Reinertrages der landwirtschaftlichen Betriebe. Mit vermehrter körperlicher Arbeit allein ist in der modernen Landwirtschaft ein Höchstertrag nicht mehr zu erzielen. Die wissenschaftliche Aufklärung der zukünftigen Landwirte und Landwirtinnen ist Voraussetzung für die höhere Nuzwirkung der praktischen Arbeit. Die Wirtschaft des Kreises Dt. Krone ist fast ausschließlich landwirtschaftlich oder aber mehr oder weniger von der Landwirtschaft abhängig. Die meist armen Böden des Kreises machen eine erfolgreiche Bewirtschaftung besonders schwierig. Diese Erschwerung der

Arbeit macht eine umso bessere praktische und theoretische Vorbildung der zukünftigen Landwirte und Landfrauen notwendig. Die

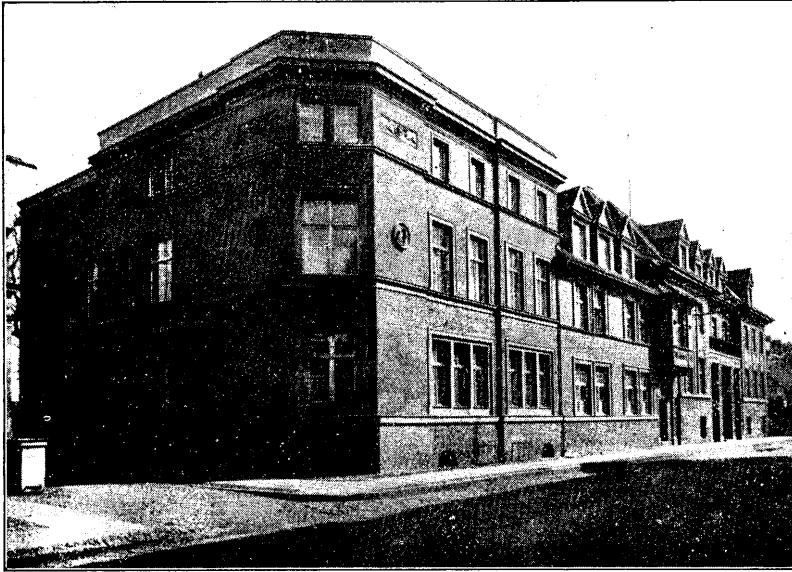

Kreiswohlfahrtsamt — Kreisparcasse — Kreisbank.

Landwirtschaftliche Schule in der Kreisstadt will es jedem Landwirt ermöglichen, auf billige Art seine Kinder fachlich ausbilden zu lassen.

Die angestrebte Reinertragssteigerung geht, innerhalb der Rentabilitätsgrenze, mit der Produktionssteigerung Hand in Hand. Reinertrags- wie Rohertragssteigerung gehen über das engere landwirtschaftliche Interesse hinaus. Die Steigerung des landwirtschaftlichen Rohertrages bedeutet also für die nähere und weitere Umgebung bessere Versorgung des Marktes und damit Herabsetzung der Preise. Auch wirkt sich die Erhöhung der Reinerträge der landwirtschaftlichen Betriebe für Handel und Industrie besonders in der nächsten Umgebung noch in der Weise aus, daß die Landwirtschaft kaufkräftiger und kaufwilliger wird und den Städten des Kreises Geldmittel zuführt.

Der vom Kreise Dt. Krone errichtete Neubau der Landwirtschaftlichen Schule schafft auch äußerlich den Mittelpunkt für ein weiteres Wirken im Interesse des Kreises.

Für den Unterricht stehen drei große helle Lehrräume mit neuzeitlicher Ausstattung zur Verfügung. Die umfangreiche und in übersichtlicher Weise untergebrachte Lehrmittelsammlung umfaßt alle Gebiete der landwirtschaftlichen Wissenschaft. In einem behaglich eingerichteten Lesezimmer stehen für die Schüler Tages- und Fachzeitungen und Nachschlagewerke zur Verfügung.

Die Haushaltungsschule verfügt über eine Lehrküche und Nebenräume mit modernster Einrichtung.

Auch für die wohnliche Unterbringung von einem Teil der Schüler und Schülerinnen ist in getrennten Wohnhäusern bestens gesorgt.

Der Kreis Dt. Krone schaffte in großzügiger Weise eine schöne und würdige Unterkunft für die Landwirtschaftliche Schule und ihre Nebeneinrichtungen. An den Landwirten des Kreises Dt. Krone liegt es, davon weitgehend Gebrauch zu machen.

Direktor Dipl. Landwirt F. Prasse.

Das Meliorationswesen im Kreise Deutsch Krone.

Die ältesten Meliorationsanlagen im Kreise Dt. Krone hatten die Ent- und Bewässerung von Wiesen zum Ziele. Sie wurden, wie z. B. die von Klizing'schen Wiesen an der Döberitz und der kleinen Pilow, nur als sogen. Einzelmeliorationen, d. h. auf Einzelbesitz ausgeführt. Ein genossenschaftlicher Zusammenschluß größerer Flächen verschiedener Besitzer war unbekannt. Erst nach Erlass des Gesetzes über die Bildung von Wassergenossenschaften vom 1. April 1879 wurden Meliorationen auf genossenschaftlichem Wege durchgeführt. Die erste im Jahre 1879 gegründete Genossenschaft bezweckte die Entwässerung des Zippnow-Hasenfierer Bruches. Obwohl sie aus völlig versumpftem Dedland ertragreiche Wiesen und Weiden schuf, blieb die erwartete Anregung zur Bildung neuer Genossenschaften im Kreise Dt. Krone aus. Das Interesse für derartige Unternehmungen war so gering, daß bis zum Jahre 1900 nur 3 Meliorationsgenossenschaften gegründet worden waren. Erst von diesem Jahre an ist eine verstärkte Meliorations-tätigkeit zu beobachten. Einen rascheren Aufschwung nahm das Meliorationswesen nach Einrichtung einer Kreiswiesenbaumeisterstelle im Jahre 1909. Bis zum Beginn des Krieges bestanden im Kreise bereits 23 Genossenschaften mit einer Flächengröße von rund 6800 ha.

Ihre Zahl ist inzwischen auf 38 gestiegen; für 20 weitere Meliorationen sind die Vorarbeiten im Gange oder angeregt. Die bis jetzt durch Ent- oder Bewässerung meliorierten

Flächen haben eine Größe von 8806 ha, wovon 6956 ha durch Röhren-drainage systematisch entwässert wurden. Daneben sind seit dem Jahre 1900 noch rd. 35 ha Sumpf- und Dedland durch Einzel-

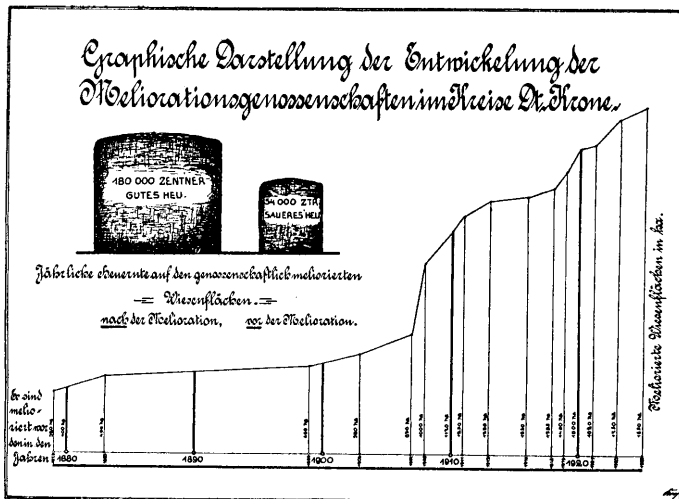

tionen kultiviert worden. Die Ausführung von Meliorationen auf genossenschaftlichem Wege bietet mannigfache Vorteile. Den Meliorationsgenossenschaften werden nicht nur staatliche und

provinzielle Darlehen zu günstigen Zins- und Tilgungssätzen gegeben, sondern auch geschenkweise Beihilfen — in Fällen besonderer Bedürftigkeit bis zu 50% der Baukosten — gewährt.

Bei den im Kreise Dt. Krone herrschenden ungünstigen Vorflutverhältnissen lassen sich größere Gebiete nur auf dem Wege des genossenschaftlichen Zusammenschlusses gut und billig entwässern. Ein besonderer Vorteil der genossenschaftlichen Meliorationen ist

aber die Sicherstellung der Unterhaltung der gemeinsamen Anlagen. Sehr häufig gehen Einzelmeliorationen im Laufe der Zeit zugrunde, weil der Wechsel des Besitzers oft auch eine Vernachlässigung der Meliorationsanlagen zur Folge hat.

Ein Verfall der genossenschaftlichen Anlagen ist dagegen ausgeschlossen, denn sowohl durch das preussische Wassergesetz vom 7. April 1913 als auch durch die für jede Genossenschaft besonders zu erlassenden Satzungen sind genaue Vorschriften über die ordnungsmäßige Unterhaltung der gemeinsamen Anlagen gegeben.

Auch unterstehen die Meliorationsgenossenschaften der Aufsicht des Staates, die in erster Instanz durch den Landrat ausgeübt wird. Die Kontrolle über die ordnungsmäßige Unterhaltung der genossenschaftlichen Anlagen und über eine geordnete Geldwirtschaft

des Genossenschaftsvorstandes wird im Staatsinteresse von dem staatlichen Kulturbauamt, im Kreisinteresse von dem Kreisbauamt bewirkt. Die für Wiesen- und Wäldern genossenschaften so überaus wichtigen Folgeeinrichtungen,

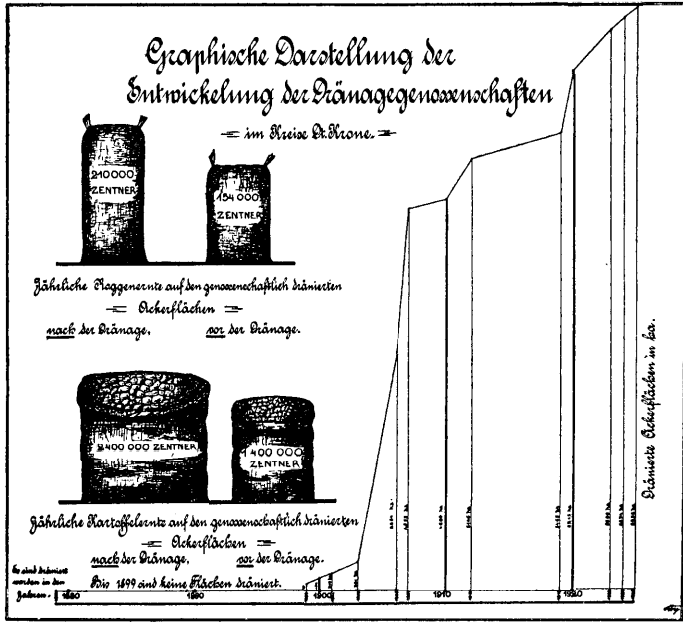

wie Binnenentwässerungsanlagen, Umbruchs- und Neuanbauarbeiten sind zwar jedem einzelnen Genossenschaftsmitglied überlassen, doch werden auch sie am besten auf genossenschaftlichem Wege hergestellt. Nur dann ist eine sachgemäße

und rasche Ausführung der Arbeiten auf allen beteiligten Flächen sichergestellt und eine baldige und gute Ernte allen Beteiligten gewährleistet. Auch derartige gemeinsam durchgeführte Folgeeinrichtungen werden durch Beihilfen aus staatlichen und provinziellen Meliorationsfonds unterstützt.

Recht häufig begegnet man noch der Ansicht, daß die Regelung der Wasserverhältnisse nicht die Bedeutung habe, wie eine intensive Anwendung von Düngemitteln.

Eine solche Ansicht kann nicht scharf genug bekämpft werden, denn die Anwendung von künstlichen oder natürlichen Düngemitteln auf Flächen mit unregelmäßigem Wasserstande ist eine nutzlose Geldausgabe. Nur auf Böden mit geregelter Wasserstande ist eine richtige Ausnützung des Düngers, eine rege Tätigkeit der Bodenbakterien, eine günstige Einwirkung der Luft, eine ordnungsmäßige und rechtzeitige Bestellung und eine sichere und gute Ernte möglich. Trotz der Notlage der Landwirtschaft kann deshalb die Durchführung genossenschaftlicher Landesmeliorationen nicht warm genug empfohlen werden. Sie sind zweifellos ein wesentlicher Faktor bei dem Wiederaufbau des Staates und der Förderung der Volkswohlfahrt.

Kreisbaumeister Jung.

Ersticke des Zornes glimmende Glut, solange du es noch vermagst. Lodert sie zu hellen Flammen auf, so gefährdet sie dein eigenes Haus am meisten.

Jedes Menschenauge ist schön, aus dem ein guter Geist schaut. Ludwig Blümcke.

Auf Wanderfahrt durch die nördl. Grenzmark Posen-Wpr.

Bilder und Ausschnitte aus Eindrücken und Erlebnissen.

„Mag lauern und trauern, wer will, hinter Mauern, ich fahr' in die Welt!“ Mit dieser Sinneinstellung rüstete sich die Jastrower Heimatwandererschare (11 Jungen, 8 Mädchen und 2 Begleiter) vor dem Pfingstfest, um in 10tägiger Wanderfahrt den nördlichen Teil unserer Heimatprovinz selbstschauend und erlebend zu durchwandern. — Am 3. Pfingstfeiertag früh um 6 harren wir auf dem Stadtbahnhof Jastrow des Zügeles, das uns der Heimat entführen soll. Die Sonne ist noch verschleiert, der Himmel zeigt ein recht mürrisch-

ver-
schlafenes
Gesicht, so
ganz „man
weiß nicht,
was noch
werden
mag.“ Aber
wir sind
oben auf,
brennen von
Unter-
nehmungslust und
Wander-
spannung,
sodas uns
der Abschied
von Vater



und Mutter
nicht weiter
beschwert.
Schnaufend
rollt der
„Welt-
expresß“ her-
an; rasch
sind wir ein-
gestiegen, ein
Winken und
Rufen, dann
geht es end-
lich hinaus
in die Welt.
Das „Bahn-
lein“ bringt
uns mit
Mühe und
Rast ge-

mächlich nach Flatow; hier nimmt uns bald der Königer Zug (dessen polnische Schildaufschrift ich nicht zu lesen vermochte!) mit nach Buschdorf, von wo aus wir unsere Wanderung beginnen wollten.

Im großen Marsch, der allerhand Anforderungen an uns stellt, denen wir aber voll gewachsen sind, erreichen wir über Königsdorf, Pottlitz, Linde das erste Tagesziel: Pr. Friedland. Von lieblichem Reiz, interessanter Eigenart und spannendem Wechsel ist die durchwanderte Landschaft (Glumiagrund, Lugital, Lugibruch, Dobrinkatal). Der Himmel hat uns das schützende Dach rechtzeitig erreichen lassen, sodas Gewitter und Regen uns nichts anhaben konnten, und da es am nächsten Morgen „von oben trocken“ ist, wird früh aufgebrochen; denn unser heutiges Ziel ist zunächst Girchau. Neufert fruchtbare Felder durchschneidet der Weg; Grunau und Buchholz sind Ruhestationen. Am frühen Nachmittag sind wir am Ziel.

Girchau — Landesgrenze! Hinter dem östlichen Horizont sehen wir die Türme von Konitz. Stille sind wir geworden; die Herzen sind gedämpft. Bald stehen wir am Grenzschlagbaum. Der polnische Posten entfernt sich, als er sieht, das wir am deutschen Grenzstein verweilen wollen; warum wohl? Nun halten wir unsere vaterländische Befinnungstunde angesichts des nahe herübergrüßenden Turms von Jakobsdorf. Still geht es dann das Grenzfließ zum waldbetteten See; der allmählich immer stärker rieselnde Regen stört uns nicht; es ist uns in dieser Stimmung gleichgültig. Bevor wir abgehen, ein verständnisvolles Aug'-in-Auge-sehen, im Herzen ein heiliges Gelübde: Treu der Heimat und dem Vaterland zu sein, damit einst (und mag es noch so lange dauern!) das verlorene Land wieder deutsch sein wird.

Im schönen Schlochau und seiner feinen Jugendherberge halten wir bei herzlichster Gastfreundschaft einen halben Tag Ruhe. Was gab es nicht alles zu sehen! Sportplatz, Buchwald, die prächtigen Seen, die Burgruine und so sehr viel Schönes noch! Ebenso ward uns in Hammerstein durch recht deutsche Gastfreundschaft ein Freudentag bereitet. Auf unserer Fahrt lernen wir dann Neustettin näher kennen; seinen schönen Stregig-See befahren wir mit dem Motor von Winkel zu Winkel, von Bucht zu Bucht, von Ufer zu Ufer. In Tempelburg, am breit und mächtig sich dehrenden Dragig-See, sind wir der „pommerschen Schweiz“ schon recht nahe; ihren Besuch müssen wir uns aber für das nächste Jahr aufsparen.

Am Morgen des 5. Wandertages betreten wir den heimischen Boden unseres

unseres
Kreises.
Früh hat
uns die
Bahn von
Tempelburg
über Falken-
burg hierher
gebracht,
leider
können wir
das Städt-
chen nur
durch-
wandern.
An seinem
Krieger-
denkmal,
schlicht aber



äußerst sinn-
voll aus be-
hauenen
Feldsteinen
gefügt, die
Ehrentafeln
liebervoll ge-
schmückt, das
Ganze der
Anlage
würdig ge-
hegt und ge-
pfllegt, halten
wir eine
kurze stille
Rast. Dann
ging's bei
hellem,
lustigen

Klang durch's Städtchen. Da draußen nochmals kurze Rast: Fertigmachen zum weiten Tagesmarsch, heißt es. Jacke runter, Kragen ab, Hemd geöffnet, Stab in die Hand! So ist der richtige Wanderer fertig! Nun geht's los, „Ich trag' in meinem Ranzen guter Stiefel zwei . . .“ Ueber Henkendorf, Brunk, Marzdorf, Lubsdorf wollen wir nach Tüß. Bis Henkendorf zieht unsere Straße durch Nadelwald; im flotten Tempo geht's vorwärts; wir sind heut eben fahrende Schüler.“ Breit zieht sich die wohlgepflegte Chaussee hügelaufliegend und ab, von prächtigen Bäumen begrenzt; kilometerweit ist sie eine wunderschöne Kastanienallee, die uns mit ihren angesteckten Blütenkerzen erfreut. Nur kurze Rast können wir uns unterwegs gönnen; freundlich wird uns von den Besitzern, deren wohlgepflegte und saubere Gehöfte uns erfreuen, erfrischende Buttermilch gereicht. O, wie schmeckte das; wie haben wir geschleckt! Näher kommen wir dem Ziel ohne allzu große Beschwerden; denn die Luft geht kühl und ziehend. Vor festgesetzter Zeit erreichen wir Tüß. Nach kurzer Ruhepause wird der erste Rundgang durch die Stadt unternommen; es interessiert uns vor allem das „schöne Tüß.“ Da liegt es im Grünen und von Tüß-, Tafel- und Lüptow-See lieblich eingerahmt, neben Schlochau das zweite „grenzmärkische Interlaken“. Verlockend schien uns der geplante Spaziergang nach dem Abendbrot zu werden, unsere Erwartungen wurden noch übertroffen. Klar lag der Spiegel des Sees da, nur zuweilen von leichten Wellen gekräuselt. An seinem Ufer dichter Laubwaldbestand, durch den eine wohlgepflegte Promenade auf und ab führt. Eine wundervolle Ruhe beherrschte das Ganze, in die der Gesang einer außerordentlich zahlreichen Vogelwelt sphärisches Abendkonzert von Zeit zu Zeit einlegte. Vom Schießstand wurde uns ein höchst reizvoller Blick auf den See und das Städtchen im Abendlicht gewährt. Als dann die Nacht die Erde erst leise küßte, da empfanden

wir so ganz: „Ueber allen Gipfeln ist Ruh . . .“ Am nächsten Morgen sehen wir die Stadt näher, besonders das Schloß und die Kirchen, wandern dann Schloß- und Lüptow-See entlang, nicht wissend, wem wir mehr den Vorzug geben sollen: der sehr reichen Vogel- und Pflanzenwelt oder der lieblichen Landschaft.

Am Mittag ziehen wir weiter. Sonntag ist es; der Himmel zeigt ein beständiges Gesicht, selbst die Sonne strahlt warm. So pendeln wir langsam, halten am Pinnow-See 2 Stunden Sonntags-Mittagsruhe, trödeln singend, lachend, scherzend weiter, ruhen noch mal, um nicht zu früh unser Ziel zu erreichen, und sind dann doch noch eine Stunde zu früh in Schloppe, wo wir den Sonntag-Nachmittag und Abend verleben wollen. Und wie fein haben Freunde für uns gesorgt: Wir kommen alle, alle in Bürgerquartiere, können im Bett schlafen! Schnell sind unsere Jungen und Mädchen von

ihren
Schlopper
Gast-
freunden
entführt; für
uns Führer
ist nun auch
für 3 Stun-
den Sonn-
tagnach-
mittag!

Nach dem
Abendbrot
geht es durch
das Städt-
chen. Es ist
an Land-
schaft weni-
ger reizvoll,
aber doch

deutsche Laubengänge zeigen.



hoch in-
teressant in
seiner nicht
genug zu be-
wundernden
Bau- und
Siedlungs-
tätigkeit. Da
ist zum
Bahnhof
hin eine
ganz neue
Stadt ent-
standen; ein
neuer
Marktplatz
ist im Ent-
stehen, dessen
Häuser
wieder

Am nächsten Morgen scheiden wir mit herzlichstem Dank von dem so gastfreundlichen Städtchen, von den Gastfreunden noch ein langes Stück Weges begleitet. In Züker rasten wir kurze Zeit, freuen uns des großen Züker-Sees. Dann wandern wir ohne große Eile weiter, erreichen bei Wiesenthal die alte Grenze zwischen den früheren Provinzen Westpreußen und Posen, streben dann Hochzeit zu, um hier an der Drage als der Grenze unserer Heimatprovinz, gegen Brandenburg, zu rasten. Wir haben die längere Rast verdient. Raun sind wir auf dem Weitermarsch, da zieht drohendes Gewölk von allen Seiten herauf. Nun gilt's. Der Führer voran, streben wir im schönsten Tempo dem Ziel „Wolgaster Krug“ zu. Es glückt! In 70 Minuten haben wir den über eine Meile langen Weg geschafft; das rettende Dach ist erreicht, zur rechten Zeit! Denn kaum haben wir abgelegt, beginnt das Gewitter sich zu entladen. — Gegen Abend bringt uns das Postauto trocken hinein nach Woldenberg; wir sind im Brandenburgischen. Am nächsten Tage geht es über Lauchstädt, Freischütz, Lichtenow nach Friedeberg Nm., wo unsere Wanderfahrt als „Marschtour“ ein Ende hat. Landschaft, Wirtschaft, Gesamtcharakter der Siedlungen sind auf der „Höhe“ des Friedeberger Ländchens. Dem heimatlichen vollkommen ähnlich; wir fanden dort dieselbe gastliche Aufnahme, dieselbe herzliche Freundschaft wie in allen Orten, die wir auf unserer Wanderfahrt berührten.

Am 2. Juni geht es mit der Bahn heimwärts. In Kreuz hatten wir noch einmal Wander-Mittagsmahl; dann bringt uns der Zug über Schloppe, wo uns unsere Gastfreunde vom Sonntag herzlich begrüßen, nach St. Krone. Froh erregt, sind wir doch in unserer heimatlichen Kreisstadt, durchheilen wir die Straßen, sitzen längere Zeit in den

schönen Anlagen am Bismarckdenkmal und am Kreisriegerdenkmal, können dann am Stadtsee entlang ein Stück in den Buchwald wandern; leider treibt uns wieder neuer Regen ins Quartier. Der nächste Morgen, der letzte Tag unserer Wanderfahrt, begrüßt uns mit grauem Regenhimmel, und so ist auch fast unsere Stimmung. Der Wettergott hat es verhindert, daß wir unsere Kreisstadt so eingehend sehen konnten, wie wir es wollten, und wie sie es tatsächlich wert ist; wohl ist sie den meisten von uns schon bekannt vom letzten Kreisjugendfest vor 2 Jahren, aber wir hätten sie gern uns „selbst erschaut.“ Wir müssen uns trösten, ein andermal mehr Glück und Zeit zu haben.

Mit der Bahn erreichen wir bald die Hauptstadt unserer Heimatprovinz, unser Schneidemühl. Nun sind wir wieder ganz frisch, ohne Gepäck durcheilen wir die mit starkem Geschäftsverkehr erfüllten Straßen, unwandern den Neuen Markt, gehen dann an die Küddowbrücke, und stehen hier lange Zeit vor dem Denkmal Friedrichs des Großen, des Vaters unseres westpreussischen Landes. Die Zeit reicht dann noch aus, um die Sitze der wichtigsten Bezirks- und Provinzialbehörden kennen zu lernen. Langsam, ganz langsam schlendern wir zurück zum Bahnhof, lassen uns tragen von dem Strom des lebhaften Verkehrs. Und dann rollt der Zug dem Heimatort entgegen. Wir machen uns die Fahrt so kurzweilig wie möglich, unser Wanderliedertaschenbuch singen wir von vorn bis hinten durch; und doch späht hin und wieder dieser oder jener, ob Jastrow noch nicht in Sicht wäre. Endlich hält für uns der Zug; im Sprung sind wir heraus „Heimat, du hast uns wieder!“ Nun begrüßen uns die Eltern und die Lieben alle. Und dann geht es in fröhlichem, jubelndem Zug hinein ins Heimatstädtchen; auf dem Markt wird Halt gemacht.

Der Führer hält die Schlußansprache, die den Dank der ganzen Wanderschar an alle die zum Ausdruck bringt, durch deren Förderung allein die Fahrt möglich geworden ist. Nun noch ein letztes Grüßen von Aug' zu Auge, aus Hand in Hand, und die Wanderfahrt ist wieder glücklich zu Ende geführt. Rektor Willi Richter Jastrow.

Naturdenkmalpflege und Heimatschutz.

Was ist ein Naturdenkmal?

Seitdem der Mensch Bewohner der Erde ist, hat er stets danach getrachtet, sich die Natur dienstbar zu machen. Anfänglich befriedigte er seine Lebensbedürfnisse, soweit sie seine Nahrung, Wohnung und Kleidung betrafen, aus dem reichen Haushalte der Natur. Dadurch ist niemals ein nennenswerter Schaden angerichtet, nie das Gleichgewicht der sich stets verjüngenden Natur gestört worden. Es herrschte vielmehr zwischen den Menschen und der Natur ein paradiesischer Friede, der so recht bei unseren alten Vorfahren, den Germanen, dadurch zum Ausdruck kam, daß ihnen Waldunge, Bäume und Quellen als heilig galten. Diese geheiligten Stätten zu zerstören oder die sich in ihnen aufhaltenden Tiere zu töten, wurde als ein Verbrechen angesehen und demgemäß mit dem Tode bestraft.

Nach und nach wurde der Mensch bequemer und suchte sich allerlei Genüsse zu verschaffen. Damit stellte er auch höhere Ansprüche an das Leben und an die Natur. Die Worte: „Du sollst nicht in die Natur hineinwüsten, sollst nicht ausrotten, nicht zerstören, sondern nur weise auswählen nach deinem Bedürfnis“, übten auf ihn keinen Einfluß mehr aus. Er griff ohne Ueberlegung in das Getriebe der Natur ein und trieb Raubwirtschaft, denn er verstand es nicht mehr, sich in rechter Weise an der Natur zu erfreuen. Die Folgen konnten unmöglich ausbleiben und offenbarten sich in verwüsteten Wäldern und dem Mangel an Tieren und Pflanzen.

Zur Zeit des Mittelalters erkannte man den angerichteten Schaden und nahm seine Zuflucht zu energischen Schutzvorschriften, Waldordnungen und ähnlichen Gesetzen, deren Uebertretung mit schweren Strafen geahndet wurde. Aber die fortschreitende Kultur ist seit altersher

eine Feindin der Natur. Es steht fest, daß alle Eingriffe des Menschen in die Natur von schädigendem Einflusse sind, daß aber auch die Natur irgend eines menschlichen Einflusses durchaus nicht bedarf. Sie allein ist dazu berufen, ausgleichend zu wirken.

Nun ist aber in der freien Natur alles von natürlichen oder auch menschlichen Gefahren bedroht. Der Zahn der Zeit zernagt den weichen Sandstein ebenso wie den härteren Marmor und den festen Granit. Der fressende Wurm arbeitet unaufhörlich an der herrlichen Blütenpracht. Unsere einförmig und gleichmäßig betriebene Waldwirtschaft begünstigte nicht allein den Ausbruch der verschiedensten Pflanzenkrankheiten, sondern war auch zugleich der Grund zu einer unheimlichen Vermehrung von allerhand forstschädlichen Insekten. Die Beseitigung des Unterholzes und das Aushauen der hohlen

Bäume raubte den Vögeln die Nistgelegenheit und ihre Abnahme zog eine heillose Vermehrung der Kleintierwelt nach sich.

Sogar die Verfolgung des Raubzeuges brachte unheilvolle Folgen mit sich, indem der Wildbestand von allerlei Seuchen befallen wurde,



Bucht im Serthasee bei St. Krone

(Aufgen. v. E. Chmielecki)

die leider oft geradezu verheerend wirkten. Der Mensch bedenkt nicht, daß unser Raubzeug eine Gesundheitspolizei von nicht zu unterschätzender Bedeutung darstellt. Als starkes und wohlorganisiertes

Polizeiaufgebot ver-

fügt es über

Tages- und Nachtruppen, die auf die Gefahren zu achten haben, indem sie die schwachen und kranken Tiere beseitigen und dadurch den Nachwuchs kräftiger und lebensfähiger machen helfen. Aber auch die blöde Unvernunft, die träge Gedankenlosigkeit und die wuchernde Geldgier des Menschen haben bereits mitteillos unwiderbringliche Schönheitswerte der ewig schaffenden Natur zerstört. Schon durch die unaufhaltsam fortschreitende, oft recht gefühllose Kultur ist im Laufe der Zeit manch schönes Naturbild verschwunden. Wie manche seltene Pflanze ist bereits ausgerottet, wie manches schöne Tier dem Aussterben nahe gebracht, wie manches prächtige Landschaftsbild zerstört worden. Kein Jahr vergeht, in dem nicht irgend eine landschaftliche Perle der Industrie, der Spekulation, der Gleichgültigkeit oder dem Unverstände zum Opfer fällt. Bald wird ein landschaftlich schöner Graben „reguliert“ und dabei sein Gebüsch vernichtet. Natürlich verschwindet damit auch die Vogel- und die übrige Tierwelt. Mitunter wird ein erraticus Block gefunden und um einiger Groschen willen zerkleinert. An anderer Stelle muß ein jungfräulicher Wald dem Kahlschlage ausgeliefert werden, weil es dem Besitzer an Geld mangelt. Die Vernichtung und Entstellung so augenfälliger Naturschönheiten ist eine beständig drohende und immer mehr zunehmende Gefahr für unsere gesamte Heimat, weil sie ihrer schönsten Zierden beraubt wird. Eigenartig ist, daß die Allgemeinheit, die doch ein gewisses Anrecht und das größte Interesse an den Schönheiten der Schöpfung haben sollte, dagegen weder Einspruch erhebt, noch irgend welche Schritte zur Erhaltung unternimmt. Die Gefahr liegt nahe, ich möchte sagen, wir stehen bereits vor diesem traurigen Wendepunkt, daß unsere liebe, teure Heimat eine Stätte ödster Nüchternheit wird, wenn nicht energische Maßnahmen retten,

was noch zu retten ist. Ein naturforschender Schriftsteller hat diese trübe Schicksalsstunde durch folgende Gedanken zum Ausdruck gebracht: „Es wird einmal die Zeit

kommen müssen, wo auf der Erde nur noch zwei Arten von Lebewesen einander im Kampfe gegenüberstehen werden: der Mensch und die Bakterien. Und da wird es sehr zweifelhaft sein, wer von beiden das Leben auf der Erde beschließen wird.“



Alte Eiche bei St. Krone (Aufgen. v. E. Chmielecki)

Mag sich die Kultur noch so hoch entwickeln, mag sie uns alle möglichen Unnehmlichkeiten, Bequemlichkeiten des Lebens bieten, nie und nimmer aber wird sie uns das seelische Glück, den friedvollen Genuß und den süßen

Herzensfrieden vermitteln, die uns der Aufenthalt in und der Verkehr mit der Natur gewähreistet; denn überall, wo uns Menschen ein charakteristisches Stück von den uns umgebenden

Naturschönheiten geraubt wird, reißt man uns ein Stück Heimat- und Vaterlandsliebe aus dem Herzen. „Eine Verödung der Natur bringt eine Verödung der Volksseele, eine Schwächung der Volkskraft. Darum muß jeder, der seinem Volke ein langes Leben wünscht, darauf hinarbeiten, daß die Landschaft in allen ihren großen und kleinen Reizen, wozu nicht zum geringsten Teil die Tierwelt, besonders die Vogelwelt, gehört, erhalten bleibt.“ (H. Löns).



Bismarckbuche

Herzens-
 führung zu kommen. Edle Natur- und Menschenfreunde fordern mit Nachdruck: „Gebt uns die Natur zurück!“ Dem deutschen Volke ergeht es wie dem verlorenen Sohn, der zuerst eigenwillig sein Vaterhaus verläßt, dann aber reuemütigen Herzens in dasselbe zurückkehrt.

Was Menschen-unverstand in früherer Zeit in der heimatlichen Landschaft zerstört und ihr an eigenartigen Reizen geraubt hat, findet man jetzt schön und natürlich. Daher fordert man die Erhaltung und Sicherung aller Gebilde, die der Landschaft ein eigenartiges Gepräge verleihen. Alexander von Humboldt forderte be-

Allmählich scheint denn auch schon die Menschheit zur Bereits im Jahre 1819 den Schutz alter, großer Bäume, die er „Naturdenkmäler“ nannte. Indeß wurde diese Bezeichnung fast vergessen, bis sie von dem berühmten Forscher Georg Schwein-

furth wieder aufgegriffen und bei einem im Herzen Afrikas gefundenen Felsblocke 1874 Anwendung fand. Der Landrat des Kreises Dortmund, Freiherr von Rynsch, rief im Jahre 1875 eine „Kommission zur Erforschung der Kunst-, Geschichts- und Naturdenkmäler Westfalens“ ins Leben, die sich vorgenommen hatte, die „Naturdenkwürdigkeiten“ und „Naturseltenheiten“ zu erforschen, zu beschreiben und abzubilden. Im Jahre 1898 trat im preußischen Landtage der Abgeordnete Wetekamp sehr warm und energisch für den Schutz der einheimischen Tier- und Pflanzenwelt ein. Trotz aller dieser vielseitigen Bemühungen gewann die Naturdenkmalfrage keinen nährenden Boden, weil ihre Bedeutung nur verhältnismäßig wenige einzusehen vermochten. Erst um die Jahrhundertende kam die Naturdenkmalfrage durch die eifrigen Bemühungen des Professors H. Conwenz-Danzig in Fluß. In Wort und Schrift setzte er sich für die Durchführung dieses Gedankens ein und erreichte, daß das Landwirtschaftsministerium die Staatsforst- und Domänenverwaltungen anwies, dem Naturschutz alle Aufmerksamkeit zu schenken. Als weiterer hoch erfreulicher Erfolg muß die Tat des Kultusministeriums bezeichnet werden, das am 22. Oktober 1906 die „Staatliche Stelle für Naturdenkmalpflege“ ins Leben rief und die Leitung Professor Conwenz übertrug.

Was versteht man eigentlich unter einem Naturdenkmal?

Gewiß weiß jeder von uns, was im gewöhnlichen Leben unter einem „Denkmal“ zu verstehen ist. Beim Gebrauche dieses Wortes hat man zunächst und zwar mit Recht jene äußeren Wahrzeichen im Sinne, die zur Erinnerung an hervorragende gewaltige Ereignisse — das Völkerschlachtdenkmal, das Siegesdenkmal — oder an bedeutende Personen — Bismarck-

Denkmal, Jahn-Denkmal, Dreikaiser-Denkmal — errichtet worden sind. Dem Worte „Denkmal“ liegt aber auch noch eine andere Bedeutung zu Grunde. Man wendet es auch für hervorragende und vorbildliche Werke der Wissenschaft, Poesie und Tonkunst an. In diesem Sinne bezeichnet man

die „Röntgen-Strahlen“ als ein Denkmal deutscher Wissenschaft, Schillers „Wilhelm Tell“ und sein „Lied von der Glocke“ als ein Denk-



Knärl-Entenne

(Aufgen. v. E. Schmiedek)

mal deutscher Dichtkunst und die Meisterwerke eines Bach, Mozart u. a. als unvergängliche Denkmäler deutscher Tonkunst. Ebenso haben die Werke und Reste der noch erhaltenen früheren Baukunst wie „Die Marienburg“ und „Die Marienkirche“, „Der Kölner Dom“ einen großen Wert als „Baudenkmäler.“ Die Reihe derartiger Denkmäler ließe sich bis ins Unendliche fortsetzen, wenn man noch der übrigen Wissensgebiete ge-

dächte.

Alle vorhin genannten Denkmäler stimmen darin überein, daß sie etwas außergewöhnlich Hervorragendes darstellen, was des Menschen Hand oder Geist geschaffen hat. Sie sind mithin etwas Künstliches. Im Gegensatz zu ihnen stehen jene Gebilde, die von der Natur ohne menschliches Zutun hervorgebracht worden sind. Selbstverständlich wird man nicht alles, was die Natur in steter Erneuerung schafft, ein „Naturdenkmal“ nennen, vielmehr wird es sich entsprechend der Bedeutung eines künstlichen Denkmals auch beim „Naturdenkmal“ um jene Naturgebilde handeln, die sich als ursprünglich eigenartige Tier-, Pflanzen- oder Gesteinsformen durch Seltenheit auszeichnen oder als Ueberreste vor-

geschichtlicher Zeiten der Nachwelt erhalten geblieben sind. So ist der in Oesterreich noch häufige Schwarzstorch nicht für jenes Land, wohl aber für Deutschland und noch mehr für den Kreis St. Krone ein Naturdenkmal, denn hier ist er ebenso wie Uhu, Fisch-, Schrei- und Schlangennadler ein recht seltener Vogel. Die Eichen, Buchen und anderen Waldbäume können nicht zu den Naturdenkmälern gezählt werden, weil sie ja fast überall und in jedem Walde vorkommen. Aber unsere „Alte Eiche“ und unsere „Bismarck-Buche“ gehören wegen ihres außergewöhnlichen Wachstums zu den Naturdenkmälern. Ebenso müssen Steine von mächtigem Umfange und wuchtiger Größe, wie der Findling bei Stranz



Tauchernerst (Aufgen. v. E. Chmielecki)

lichter Aufmerksamkeit darauf zu achten, daß keines der Naturdenkmäler zerstört werde. In unserem Buchwalde, im Kłozow und im Klein Rakeler Gutspark brütet alljährlich seit 1911 der tropisch gefärbte Dompfaff oder Gimpel. Wenn er auch nordischer Vogel ist und hier nur die Winterlandschaft in reizvoller Weise belebt, muß er, seitdem er im Kreise Heimatrechte erworben hat, zu den Naturdenkmälern gezählt werden. Die Wassermühle kommt als Brutvogel nur in einer einzigen Wassermühle des Kreises vor. Dasselbe gilt vom Raubwürger, der seinen Brutplatz am Waldrande des Kronerfers zwischen lichen Vögeln doch immer unsere Gewässer beleben!

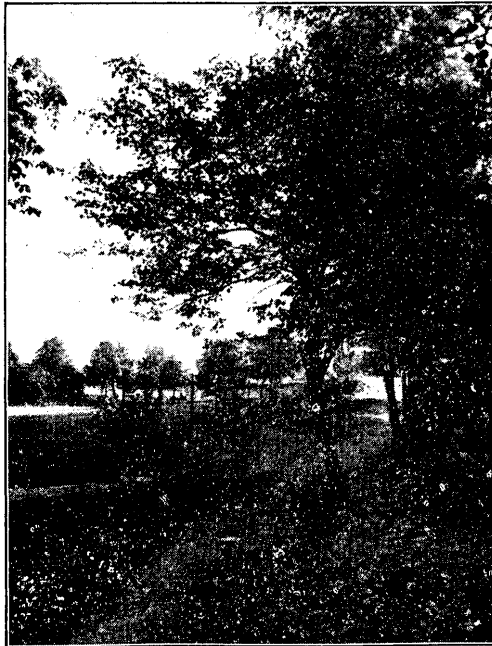

Schwedischer Mehlbeerbaum

(Aufgen. v. E. Chmielecki)

und der Löns-Stein im Buchwalde als Naturdenkmäler gelten. Wir brauchen nur innerhalb unseres Stadtbezirkes, in unserem Kreise oder in unserer Provinz Umschau zu halten und eine Fülle von seltenen Erscheinungen, die den Anspruch erheben, als Naturdenkmäler in Schutz und Pflege genommen zu werden, bietet sich uns dar. In diesen Fällen handelt es sich um die Rettung und Erhaltung des Schönen und Ursprünglichen in unserem Heimatkreise St. Krone. Sache eines jeden Kreisbewohners

Stabilität- und Lebhaftigkeit-See aufgeschlagen hat. Beide verdienen unbedingten Schutz. Als große Seltenheit unserer Heimat muß die Rohrdommel betrachtet werden, die ihre Liebesgefühle des Nachts in einem geisterhaft klingenden Gebrüll bekundet. Eine Rarität allerersten Ranges besitzt der Kreis St. Krone in dem Polartaucher, der eigentlich ein Meeresvogel ist und nur selten Landseen bewohnt. Eine Augenweide innigen Familienlebens bieten die Schwarzhalssteißfüße auf einem Sägemühler See. Ach, würden diese herr-

Wenn ich noch einige Vögel, die eigentlich der Stolz des Dt. Kroner Kreises sind, anführe, tue ich es vornehmlich deshalb, um für sie um Gnade zu bitten. Sie sind nur je in einem Pärchen vertreten, demnach in ihrem Bestande schwer bedroht. Es handelt sich um Schlangennadler, Schreiadler, Fischadler, Wanderfalk und Uhu. Sie gehören den Raubvögeln an und werden deshalb arg verfolgt. Diese Vögel wollen doch auch leben, wie wir Menschen. Man rechne ihnen ihre Räubereien doch nicht zu streng an und lasse Gnade walten. Sie sind Naturdenkmäler ersten Ranges und wahre Schmuckstücke unserer Wälder. Darum: schonet sie!

Und nun einige Ziervögel, die durch ihre Farbenpracht so herrlich unsere Landschaft beleben. Jung und alt bekundet seine Freude an dem farbenprächtigen Eisvogel, der schmucken Mandelkrähe, dem schönen Wiedehopf, dem knallrot gescheitelten Schwarzspecht, dem reizenden Zwergfliegenfänger und dem majestätischen Schwarzstorch. Alle, die auch nur einen Funken von Schönheitsfinn für unsere heimatliche Natur haben, sollten für die Erhaltung der angeführten Naturdenkmäler eintreten.

Der Kreis Dt. Krone hat auch eine stattliche Anzahl botanischer Naturdenkmäler aufzuweisen. Im Rafeler Faulen Bruch wächst das Alpen-Wollgras und die Lortsegge, während im Ziegenbruch bei Jastrow und im Bauernwalde bei Reberitz die Strauchbirke gedeiht. Im Abl. Krumpohler See tritt als große Seltenheit die cyperngrasähnliche Segge auf und am Ufergelände des Pinnowsees bei Tütz wachsen vier verschiedene Rautenfarnarten: die Mondraute, der ästige, der einfache und der Kamillen-Rautenfarn. Daneben findet man den Tannen- und den Sumpfbärlapp, den rund- und langblättrigen Sonnentau, Löfels Glanzkraut, das Haar Kraut, den Wassernabel und das Tausendgüldenkraut. Ein eigenartiger Pflanzenbestand bedeckt das Kalklager am Salmer See. Dort wächst die äußerst seltene Vogelfußsegge, die entferntährige und grau-grüne Segge, die Ratternzunge, die rauhe Gänsekresse, das rauhaarige Weilchen, der Berg-Hirschwurz und die Laubenslabiose. Auf diesem floristisch seltenen Gebiete hat Herr Frase, Kommissar für Naturdenkmalpflege der Grenzmark, auch die österreichische Bänderschnecke = *Helix austriaca* entdeckt. Die Hänge des Großen Sees von Züger weisen ebenfalls eigenartige Pflanzenfamilien auf. Dort wachsen Sand- und Karthäuser-Nelke, Finger-, Frühlings- und Wiesen-Ruhsschelle, Strandvanille, Fahnenwicke, Färbermeier, Berghartheu, vielblütiger Hahnenfuß, Gipskraut, grünblütiges Leimkraut und Schillergras.

An seltenen Bäumen bergen unsere Wälder noch die Eisbeere bei Sagemühl an der Döberitz und die Eibe. Die Stadt Dt. Krone darf sich rühmen, an der Seepromenade die „Schwedische Mehlbeere“ zu besitzen.

Wenn wir für den Schutz dieser Blümchen eintreten, so handeln wir ganz im Sinne des Dichters, der uns ermahnt:

„Brichst du Blumen, sei bescheiden,
Nimm nicht gar so viele fort!
Nimm ein paar und laß die andern
In dem Grase, an dem Strauch.
Andre, die vorüber wandern,
Freu'n sich der Blumen auch!“

L. Neumann Dt. Krone.

Sinnsprüche

von Ludwig Blümcke.

Willst du das Arge in der Welt bekämpfen, so beginne an dir selber, denn der nächste Feind ist dir der gefährlichste.

Es ist eine grosse Kunst, nicht alles zu sagen, was man weiss, sondern nur was dienlich ist.

Das Rechte erkennen ist gut, doch besser, es tun.

Wer in der Gefahr kaltes Blut bewahrt, hat sie schon halb überwunden.

Vom Riesen Tullatsch und dem Pfarrturm.

Unser Pfarrturm ist der schönste in der ganzen Welt, er sieht aus wie eine Glucke, die ihre Küchlein behütet — oder nein, wie eine Mutter, und all die vielen Türme sind ihre Kinder, die müssen hübsch artig und folgsam sein und zur Zeit schlagen und mit den Glocken läuten. Nur das Allerkleinste darf, so oft es Luft hat, zu seinem Schwesterchen hinüberriesen: „Liselott, Liselott, Liselott!“ Manchmal dürfen sie auch ein frommes Lied singen. Kerzengerade müssen sie stehen und dürfen nicht mit dem Kopf wackeln, ei, das gäbe was!

Ja, der Pfarrturm paßt auf, von dem kann man viel lernen.

Habt ihr euch noch nicht gewundert, daß der Pfarrturm keine Spitze hat? wie? — Vielleicht hat es der liebe Gott nicht erlaubt; denn dann würde es ja ein Loch im Himmel geben. Vielleicht haben auch die Menschen kein Geld gehabt, um weiter zu bauen. Der alte Pfarrturm lacht für sich. Es weiß warum.

Da ist nämlich Tullatsch dran schuld. Das war der allerletzte der Riesen. Er lebte damals noch, als man am Turm baute. Angst hatten die Danziger nicht vor ihm; denn er haufte in einer riesigen Höhle ganz ganz oben in Norwegen und das eine Kirchenglocke so rund. Aber erst seine Fußspuren — eine ganze Fischerkate hätte da drin Platz.

Also gerade war das Mauerwerk zum Pfarrturm fertig und morgen wollte man anfangen, ein hohes spitzes Dach drauf zu setzen. Hei — war das ein Leben! Es wimmelte nur so von Zimmerleuten und Handwerkern. Von oben konnten sie bis zum Meer sehen.

Ein Riese, größer wie der Leuchtturm, stapfte durch's Meer über Hela hinweg, gerade in die Danziger Bucht und kam mit Riesenschritten näher. Das konnte niemand anders als Tullatsch sein. Hast du nicht gesehen, rannten sie die vielen, vielen Treppen hinunter, und das war keine Kleinigkeit, hatten doch die Treppen 365 Stufen. Der Turmwärter, der tags zuvor in sein Stübchen gezogen war, tutete aus Leibeskräften nach allen vier Himmelsrichtungen in sein blitzblankes Horn: „Achtung!“ — „Tullatsch kommt!“ — „Gleich ist er da!“ — „Gefahr!“ — Tara! Tara!“ Dann aber saufte auch er hinunter, daß die Rockschöße nur so flogen. Er nahm immer drei Stufen auf einmal oder noch mehr. Nur der Baumeister war oben geblieben und das gehörte sich auch so.



Neue katholische Kirche in Klausdorf

ist weit fort. Nur die Seeleute, die von dort herüberkamen, erzählten Wunderdinge von ihm.

Wie er ausah, wußte eigentlich Niemand; denn alles machte sich aus dem Staube, wenn man ihn von Ferne sah, doch daß er mit einem Schritt über den Langen Markt weggehen könnte, war eine ausgemachte Sache. Manche erzählten, sein Gesicht wäre so rund und rot wie die Sonne, wenn sie am tiefsten steht; seine Augen so groß wie Mühlräder, sein Mund so breit wie ein Backofen und seine Nase, du liebe Zeit, die wäre wie

Unten in der Stadt flogen die Zugbrücken nur so in die Höhe. Die Mutigsten luden die größte Kanone auf dem Wall, aber dann liefen auch sie fort. Auf den Straßen war es so still, wie nachts um 12 Uhr. Nur auf dem Fischmarkt stolpten noch hastig einige Weiber durcheinander, sie hatten gar zu viel wegzuschaffen, aber schon dröhnte und donnerte es und Tullatsch stand mit dem einen Fuß auf dem Langen Markt, mit dem andern tief in der Mottlau, daß das Wasser nur so platschte. Die Fischweiber kreischten auf; denn das Wasser war hoch über den Rand getreten und schwemmte sie alle fort. Gut, daß sie immer so viele Rösche anhaben, die blähten sich im

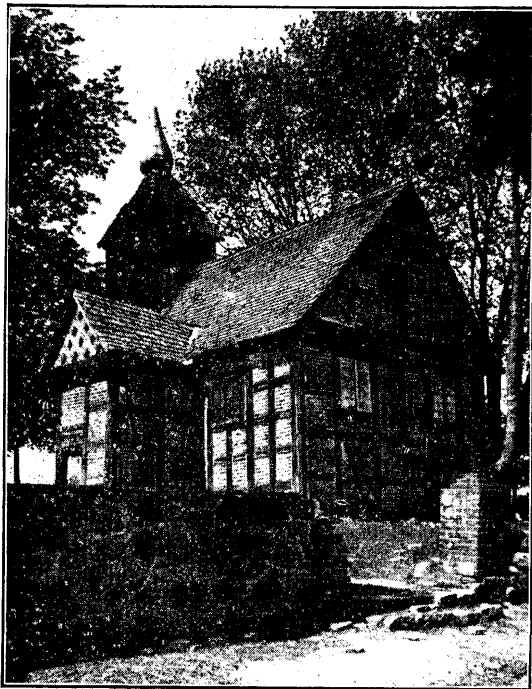

Kirche in Hohenstein

freilich, ein bischen breiter dürfte er schon sein, aber es geht auch so“ und damit zog er sein dickes Wams aus, faltete es und legte es als Kissen unter. Dann setzte er sich behaglich nieder. Der Turm krachte und ächzte.

Die Ritze kann man heute noch sehen, aber er hielt und wird noch tausend Jahre halten; denn was in der

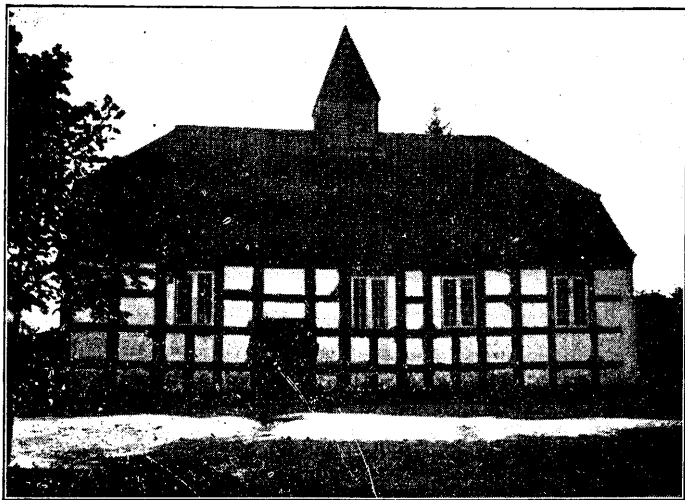

Kirche in Bognitz

ziger, die hinter den fest verrammelten Türen und Fenstern hervorlugten, hielten den Atem an vor Schreck.

Die Mutigsten saß furchtbar komisch aus. Tullatsch mußte so lachen, daß Türme und Häuser nur so wackelten. Jetzt aber zog er langsam seinen Fuß in die Höhe, sorgsam fischte er die Weiblein mit seinen riesigen Händen aus dem Wasser und setzte sie behutsam auf die Dächer zum Trocknen. Fein, daß es Sommer war. Na, da oben ist den Weiblein für eine Weile das Schimpfen und Reifen vergangen.

Nun stand Tullatsch vor dem Pfarrturm. „Seht, da haben mir die kleinen Menschenkinder gar einen Stuhl gebaut, und damit zog

Jugend einen Knag kriegt, hält doppelt lang. Gut, daß damals die Häuser noch nicht so dicht um den Turm gebaut waren, so konnte er doch seine Füße bequem hinstellen. Es hätte sonst ein großes Unglück gegeben.

Die Dan-

Gemütlich guckte Tullatsch ringsum, und wo er irgend etwas umgeworfen hatte, da bastelte er mit seinen groben Händen herum, bis ihm aller Schaden geheilt schien, daß er dabei auf ein Haus ein verkehrtes Dach setzte, merkte er garnicht.

Tullatsch wartete. Als gar niemand kam, rief er durch die hohle Hand hinunter: „Herr Bürgermeister, Herr Bürgermeister, kommt doch einmal heraus, ich tu Euch nichts zu leide!“ — Dem aber, dem stiegen die Haare zu Berge, er sprang in die Hinterstube und schloß zweimal rum. Zu verwundern war's nicht.

Aber der Baumeister im Turm, der hatte schon gemerkt, was für ein guter Kerl Tullatsch war. Langsam schob er den Kopf aus einer Lucke und rief hinaus: „Was wünschen Ew. Gnaden?“ Da packte ihn Tullatsch und setzte ihn vor sich auf's Knie, das war so breit wie ein Tanzplatz.

„Warum habt Ihr denn Alle solche Angst vor mir! Ihr wißt ja garnicht, wie gern ich Euch Menschen habe, und ich kann doch auch nicht immer so mutterseelenallein sein“, und dabei kullerte ihm eine dicke dicke Träne herunter. — „Ich hab mich ja so gefreut, daß ihr mir einen so feinen Stuhl hingestellt habt und nun läßt sich Keiner von euch sehen. Ei, da fällt mir ein, daß ich euch was Feines schenken kann.

Schau mal her!“ Aus seiner linken Hosentasche holte er mit geheimnis-

aber Ihr sollt sie haben. Nun, was sagst du jetzt?“ Die Augen des Baumeisters waren immer größer geworden. — Zum Schluß mußte er aber doch laut herauslachen; denn die Steinkugeln waren größer wie die schwerste Kanonenkugel. Jauchzend warf er den Hut in die Luft, daß die Leute unten sich fast die Hälse verdrehten.

„Und was wollen wir mit den Sachen machen?“

„Guter, guter Tullatsch, ich hab's, erlaubt mir aber, daß ich der Stadt zuvor sage, wie gut Ihr es mit uns meint!“ Und hast du nicht gesehen, rutschte er an Tullatsch's Stock zur Erde.

Das gab ein Aufsehen! Rasselnd fielen die Zugbrücken nieder. Alle Menschen strömten durch die Gassen, daß es wimmelte wie in einem Bienenkorb. Sei! und die Buben, die waren dreist geworden und spielten auf den Riesenschuhen Ritter und Räuber. Die Mädchen aber steckten bunte Blumen zwischen die Schnürsenkel.

Inzwischen hatte sich der Bürgermeister die goldene Kette umgehängt und die Ratsherrn zogen ihre Sonntagskleider an, um Rat zu halten. Da der Baumeister so mutig gewesen und auch der größte Künstler in der Stadt war, sollte er allein entscheiden, was mit den Geschenken des Riesen gemacht werden sollte. „Wartet nur ab,

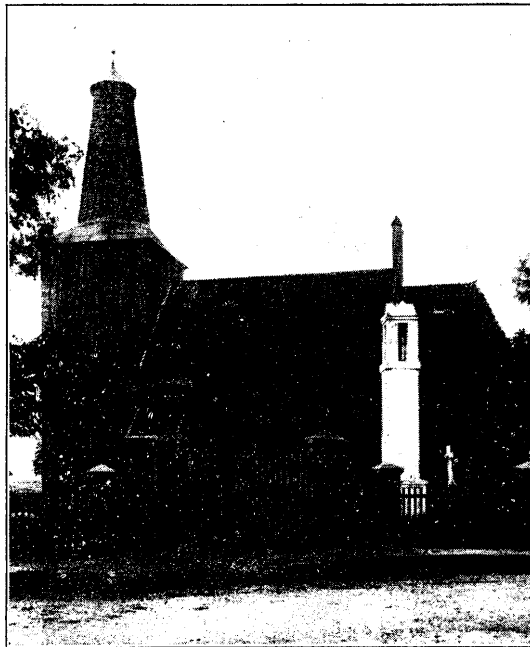

Kirche in Mellentin

vollem Gesicht ein Spielzeug nach dem andern heraus, d. h.

Riesenspielzeug, alles aus Stein gehauen und zentnerschwer. Bögel, Krokodile, Soldaten, eine Schildkröte, Bären, Eidechsen, Sonne, Mond und Sterne kamen zum Vorschein; ein wirklicher König war auch dabei. Dann griff er ganz tief in seine rechte Hosentasche und langte eine Handvoll riesiger Steinkugeln hervor: „Und das ist für die Kinder, ich habe als Junge auch mit ihnen gespielt. Ich geb sie nicht gerne her —

ihr werdet schon mit uns Beiden zufrieden sein“ rief der Baumeister fröhlich und damit war er wieder im Turm verschwunden.

Die waren schön neugierig, die unten.

Ganz außer Atem kam er oben an: „Lullatsch! Lullatsch! Haben die sich gefreut! Und nun hör mal zu: All deine Geschenke wollen wir ganz oben auf die schönen Giebelböcher setzen — da können wir sie immer sehen und werden dich nie vergessen. Du mußt helfen; denn sonst wär's furchtbar teuer. Wir brauchen ja 100 Arbeiter und noch mehr! Mach aber nichts kaputt, bitte!

Lullatsch strahlte nur so vor Freude und nun ging's los. Die Löwen kamen vor den Artushof. O, wie die Menschen sich vor den großen Händen duckten. Die Kinder aber jauchzten und hätten sich am liebsten festgehalten, um durch die Luft zu fliegen, wenn nicht Vater und Mutter sie ängstlich zurückgehalten hätten.

Der Vogel Greif kam hierhin — die Schildkröte auf das Dach in der heiligen Geistgasse. Die Soldaten auf den Stockturm. Sahen die mal schön aus! Ja — und der König, der wurde auf die Rathausturmspitze gestellt, weil er sich mit seinem Mantel so fein nach dem Winde drehte. Er war aus blankem Gold. So ging's eine ganze Stunde lang. Lullatsch rann nur so der Schweiß von der Stirn; denn so hatte er noch nie gearbeitet.

„Und was machen wir mit den Steinfugeln?“

„Die legen wir vor die schönsten Häuser!“

Nun war alles verteilt. O, wie herrlich sah die Stadt aus.

Jetzt kam der Abschied und der war sehr feierlich. Jedesmal, wenn der Baumeister seine Mütze schwenkte, wurden unten Kanonenschüsse abgegeben. Der Wirt vom Lachs ließ ein großes Faß Goldwasser herbeirollen. Das leerte Lullatsch gierig auf einen Zug. Die Sonne aber warf er in die Ostsee, wo sie noch herumschwimmt. Alle Glocken läuteten und der Bürgermeister hielt eine Rede, von der Lullatsch freilich nichts verstehen konnte. Er machte aber sein huldvollstes Gesicht dazu.

Ja und dann — dann wanderte der Riese fort. Zum Spaß fuhr er mit seinen Händen noch einigemal durch die Mottlau und warf soviel Fische über die Stadt, daß sie für acht Tage genug hatte. Es war wie ein Wolkenbruch und eh' die Danziger zur Befinnung kamen, war Lullatsch schon über alle Berge.

Niemand hat ihn seither wieder gesehen, so oft man auch nach ihm ausschaute. Zur ewigen Erinnerung an diesen seltsamen Gast ließ man den Turm so, wie er damals war. So ist er bis heute geblieben.

Jetzt wißt Ihr warum.

Manche von den ganz Gescheiten sagen, es habe niemals Riesen gegeben. Wir aber wissens besser. Und sollte Lullatsch mal wiederkommen, dann will ich ihn bitten, daß er auf mein Haus eine große Sonne stellt. Elsa Faber v. Bockelmann.

Die Bedeutung der Feuerversicherung (Feuersozietät).

Gemeinschaftsinn, genossenschaftliche Selbsthilfe und staatliche nach grundsätzlich realpolitischen Gesichtspunkten geregelte Fürsorge sind die Quellen des öffentlich rechtlichen Versicherungsgedankens.

Die Feuerversicherung der Provinz Brandenburg und der Grenzmark Posen-Westpreußen, die bereits auf eine Jahrhunderte umfassende Geschichte zurückblicken kann, ist eine amtliche gemeinnützige Anstalt, die dem Provinzialverband der Provinz Brandenburg angegliedert ist. Sie erstrebt keinen Gewinn, sondern dient allein dem öffentlichen Wohle. Durch die Zusammensetzung des Verwaltungsrates aus Versicherungsnehmern haben die Sozietätsversicherungsnehmer einen weitgehenden Einfluß auf die Geschäftsführung der Sozietät. Die Beurteilung etwaiger Unterlassungen der Versicherten sowie

die Festsetzung der Schäden und ihre Vergütung erfolgt nicht nach strengem Recht, sondern auch unter weitgehendster billiger Berücksichtigung der Umstände.

Entsprechend ihrem geschichtlichen Werdegang und den gesetzlichen Bestimmungen hat die Feuersozietät eine Reihe sehr weittragender Verpflichtungen, indem für die Sozietät in erster Linie der Gebäude-Versicherungs-Annahmезwang besteht. Diese Verpflichtung ist von größter volkswirtschaftlicher Bedeutung, weil hierdurch insbesondere die Schutzbedürftigen, d. h. die Besitzer der schlecht gebauten und daher feuergefährlichen Gebäude, deren Versicherungsnahme von anderen Versicherungsanstalten allgemein gemieden wird, vor Verarmung infolge Brandschadens bewahrt werden. Durch diesen Annahmезwang und das Bestreben, den Einwohnern der Provinz Brandenburg und Grenzmark Posen-Westpreußen, um diese vor Not und Verarmung infolge von Brandschäden zu schützen, zu möglichst niedrigen Beträgen weitgehendsten Brandschutz zu gewähren, hat die Sozietät sich insbesondere als ein Institut für die werktätigen und den kleinen Mittelstand angehörigen Volksschichten erfolgreich bewährt. Das Interesse der Hypothekengläubiger wird bei der Sozietät auch über die gesetzlichen Vorschriften hinaus nicht erst auf Antrag, sondern von amtswegen in der ausgedehntesten Weise wahrgenommen. Diesem Zweck dient die bestehende Verpflichtung zum Wiederaufbau abgebrannter Gebäude, die aber unter Zustimmung der Realberechtigten erlassen werden kann. Die Sozietät ist ferner verpflichtet, zur Sicherung des Grundkredites die Gebäudeversicherung auch im Falle des Besitzwechsels und nicht pünktlicher Zahlung der Versicherungsbeiträge fortzusetzen.

Die Feuersozietät legt besonderen Wert auf richtige Taxierung der Gebäude, weil die Versicherungssumme bei der Sozietät als Grundlage für die Abschätzung der Brandschäden unter Berücksichtigung des Gebäudezustandes unmittelbar vor dem Brande dient. Die Taxen werden daher von vereidigten Sachverständigen unter Berücksichtigung der örtlichen Baumaterialienpreise und Arbeitslöhne bewirkt und am Sitze der Hauptverwaltung einer technischen Nachprüfung unterzogen. Die dauernde Angemessenheit dieser Taxen wird von amtswegen durch periodische Revisionen der Schätzungen gesichert. Diese Einrichtung ist besonders wichtig. Die Versicherungsnehmer haben ein lebhaftes Interesse, daß sie nur von der Summe Beiträge entrichten, die im Brandfalle der Abschätzung als Zeitwert des Objektes zugrunde gelegt wird.

Die Sozietät hat auch die Verpflichtung, nach Maßgabe ihrer Leistungsfähigkeit und des in ihrem Gebiet vorhandenen Bedürfnisses im Haushaltsplan Mittel auszuwerfen, aus denen geldliche Beihilfen zu Einrichtungen und Maßnahmen der Vermeidung und Unterdrückung von Bränden, also zur Erhöhung der Feuerficherheit und Bervollkommnung des Feuerlöschwesens gewährt werden.

Zu den Maßregeln zur Verhütung und Einschränkung von Bränden gehören u. a. die Einwirkung auf die Feuer- und Baupolizei zwecks Erlass zweckmäßiger Verordnungen, Gewährung von Beihilfen zur Beseitigung feuergefährlicher Einrichtungen, Förderung des Blitzableiterbaues durch Beihilfen, Gewährung von kleinen Hypotheken zumäßigem Zinsfuß für Instandsetzung feuergefährlicher elektrischer Anlagen in Scheunen und Ställen, Gewährung von Belohnungen für Ermittlung von Brandstiftungen. Als Maßnahmen zur Förderung des Feuerlöschwesens sind zu betrachten: Organisation und Einrichtung disziplinierter Feuerwehren, Beihilfen zur Beschaffung zweckmäßiger Feuerpritzen und anderer Löschgeräte, Belohnungen für hervorragende Leistungen bei Bränden, Unterstützung der Brandenburgischen Feuerwehr-Unfallkasse sowie Versorgung wasserarmer Ortschaften mit dem nötigen Löschwasser durch Bau von Brunnen, Anlegung von Wasserleitungen und Wasserbehältern.

Die Feuersozietät der Provinz Brandenburg und der Grenzmark betreibt die Gebäude-, Mobiliar-, Einbruchdiebstahl-, Weidviehdiebstahl- und Hagelversicherung. Als Grundprinzip gilt ein möglichst weitgehender Versicherungsschutz bei möglichst niedrigen Beitragsätzen, was nur dadurch erzielt werden kann, daß jede Gewinnabsicht ausgeschlossen und die Verwaltungskosten auf das geringste Maß beschränkt werden.

Die gedeihliche Entwicklung der Feuersozietät gibt beredtes Zeugnis davon, daß ihre gemeinnützige Wirksamkeit die wohlverdiente Anerkennung findet. Sie ist ein zeitgemäß eingerichtetes Versicherungsunternehmen, das berufen ist, an der Erhaltung von Besitz und Wohlstand mitzuwirken.

Märkte-Verzeichnis.

Erläuterungen. Die Bezeichnungen in Klammern beziehen sich nur auf das unmittelbar vorhergehende Datum. Im übrigen sind die Bezeichnungen am Schluß maßgebend.

Abkürzungen. Jahrm-Jahrmart, K-Krammarkt, P-Pferdemarkt, Schw-Schweinemarkt, Rv-Rindviehmarkt, Weih-Weihnachtsmarkt, Z-Ziegenmarkt.

Baldenburg. 5. April, 14. Juni, 13. Septbr., 15. November KRoPSchw., 22. Dezember K.

St. Krone. 12. Januar, 9. Februar, 9. März, 6. April, 4. Mai, 1. Juni, 6. Juli, 10. August, 7. September, 5. Oktober, 9. November, 14. Dezember KRoPSchw.

Dramburg. 5. Mai, 6. Mai (K.), 9. November, 10. November (K.), RoP.

Driesen. 11. Januar, 8. Februar, 22. März, 23. März (K.), 12. April, 10. Mai, 21. Juni, 22. Juni (K.), 12. Juli, 9. August (RoPfüllSchw ZGänse), 6. September, 7. September (K.), 11. Oktober, 29. November, 30. November (K.), 13. Dezember RoPSchwZ.

Falkenburg. 22. März, 23. März (K.), 12. Juli, 21. Oktober, 8. November, 9. November (K.), RoP.

Flatow. 6. April, 25. Mai, 31. August, 9. November, 14. Dezember KRoP.

Flötenstein. 26. April, 20. August, 8. Oktober KRoPSchw.

Groß Drensen. 2. Februar, 6. April, 8. Juni, 3. August, 5. Oktober, 7. Dezember KRoPSchw.

Hammerstein. 13. April, 28. Juni, 30. August, 25. Oktober KRoPSchw.

Jastrow. 10. Februar (P.), 29. März (KRoP.), 10. Mai (K.), 23. Juni, 25. August (KRoP.), 27. Oktober (K.), 8. November (KRoP.), 20. Dez. (K.)

Kallies. 17. März, 14. Juni, 19. August, 16. Dezember (K.)

Krenz. 23. Februar, 1. Juni, 31. August, 14. Dezember (RoPSchw.)

Krojante. 30. März, 24. Mai, 30. August, 26. Oktober KRoP.

Landek. 8. April, 21. Juni, 20. September, 22. November, 21. Dezember (K.) KRoPSchw.

Landsberg. 6., 13. Januar Ferkel, 20. Januar RoPSchw., 27. Januar Ferkel, 3., 10. Februar Ferkel, 17. Februar RoPSchw., 24. Februar Ferkel, 3., 10. März Ferkel, 17. März RoPSchw., 24., 31. März Ferkel, 7., 14. April Ferkel, 21. April RoPSchw., 28. April Ferkel, 5., 12. Mai Ferkel, 19. Mai RoPSchw., 2., 9. Juni Ferkel, 16. Juni RoPSchw., 23., 30. Juni Ferkel, 7., 14. Juli Ferkel, 20. Juli K. (2), 21. Juli RoPSchw., 28. Juli Ferkel, 4., 11. August Ferkel, 18. August

RoPSchw., 25. August Ferkel, 1., 8. September Ferkel, 15. September RoPSchw., 22., 29. September Ferkel, 6., 13. Oktober Ferkel, 19. Oktober K. (2), 20. Oktober RoPSchw., 27. Oktober Ferkel, 3., 10. November Ferkel, 17. November RoPSchw., 24. November Ferkel, 1., 8. Dezember Ferkel, 15. Dezember RoPSchw., 22., 29. Dezember Ferkel.

Mf. Friedland. 2. März PRoSchw. 3. März (K.), 8. Juni PRoSchw., 9. Juni (K.), 12. Oktober PRoSchw., 13. Oktober (K.), 13. Dezember (K. Weih.).

Neustettin. 2. März, 15. Juni, 7. September, 22. November, KRoP.

Prechlau. 24. Mai, 29. Novbr., KRoPSchwZ.

Ragebuhr. 10. März, 8. September, 8. Dezember K.

Rummelsburg. 8. März, 25. Oktober, 8. November, 13. Dezember KRoP.

Schlichtingsheim. 9. Februar, 18. Mai, 31. August, 30. November KRoPSchw.

Schlochau. 7. April, 19. Mai, 20. Oktober, 17. November, 15. Dezember (K) KRoPSchwZ.

Schloppe. 19. Januar, 16. Februar, 16. März, 20. April PRoSchw., 21. April K., 18. Mai, 22. Juni, 20. Juli PRoSchw., 21. Juli K., 17. August, 21. September, 20. Oktober PRoSchw., 21. Oktober K., 17. November, 21. Dezember PRoSchw., 22. Dezember K.

Schneidemühl. 11. Januar, 8. Febr., 22. März, 23. März (K.), 26. April, 17. Mai, 21. Juni, 19. Juli, 23. August, 20. September (Lugusp. 2), 25. Oktober, 22. November, 13. Dezember, 14. Dezember (Jahrm.) RoP. — Schw. jeden Dienstag.

Schönlanke. 3. Februar KRoPSchw., 3. März, RoPSchw., 8. April KRoPSchw., 15. Juni RoP. Schw., 4. August KRoPSchw., 1. Septbr. RoP Schw., 3. November RoPSchw., 15. Dezember KRoPSchw.

Schwerin a. W. 31. März, 23. Juni, 11. August, 10. November KRoPSchwZGefl.Kleintier.

Tempelburg. 3. März, 4. März (K.), 7. Juli, 8. Juli (K.), 8. September, 9. September (K.), 3. November, 4. November (K.)RoP.

Tüß. 10. März, 30. Juni, 27. Oktober, 15. Dezember PRoSchwSchafK.

Zippnow. 17. Mai, 21. Oktober, 15. Dezbr. RoK.

Kreis Deutsch Krone.

Grenzmark Westpreußen-Posen.

Der Kreis Dt. Krone wird im Norden und Nordwesten von den pommerischen Kreisen Neustettin und Dramburg, im Osten vom Kreise Flatow, im Südosten und Süden von Schneidemühl und dem Negekreis, endlich im Südwesten von dem brandenburgischen Kreise Arnswalde begrenzt.

Der Kreis liegt zwischen 53° 1" und 53° 32" nördlicher Breite, sowie 15° 58" und 16° 55" östlicher Länge.

Er ist in einer Ausdehnung von 77 km Länge in der Richtung von Nordosten nach Südwesten und von 26—52,2 km Breite in der Grenzmark Westpreußen-Posen belegen. Der Flächeninhalt des Kreises beträgt 215 384 ha.

Auf dem Südbahange der Pommerisch-Preussischen Seenplatte gelegen, senkt er sich der Nege so zu, daß die Nordgrenze 150 Meter Meereshöhe, die Südgrenze bei Roschütz nur noch 80 Meter hat.

Die Einwohnerzahl des Kreises betrug am 16. Juni 1925 68 667 Seelen.

Zum Kreise gehören außer den 5 Städten Dt. Krone, Jastrów, Märk. Friedland, Schloppe und Tüß 320 Gemeinden, Güter und Wohnplätze.

Nach der letzten Bodenbenutzungs-Erhebung vom Jahre 1925 sind im Kreise Dt. Krone die Flächen wie folgt festgesetzt worden:

1. Acker- und Gartenländereien	99 250,04 ha
2. Wiesen	7 736,55 ha
3. Viehweiden und Hütungen	9 621,49 ha
4. Obstanlagen auf dem Felde	49,00 ha
5. Forsten und Holzungen	81 938,28 ha
6. Haus- und Hofräume	1 255,45 ha
7. Moorflächen	660,40 ha
8. Sonstiges Oed- und Unland	5 538,32 ha
9. Wegeland, Friedhöfe, Gewässer usw.	9 334,50 ha
zusammen	215 384,03 ha

1. Kreisbehörden.

a) Landratsamt.

Fernruf 21, 39, 215.

Dienststunden: 1. 4. bis 14. 10.: 7 bis 1, 3 bis 6, Mittwoch und Sonnabend nachm. geschlossen. 15. 10. bis 31. 3.: 8 bis 1 und 3 bis 6 1/2, Sonnabend nachm. geschlossen.

Landrat: Dr. Rick, Hilfsarbeiter des Landrats: Regierungsassessor Dr. Bachmann. Beamte: Kreisoberinspektor Teschke, Kreisobersekretär Heinze, Kreisobersekretär Kriszeleit, Reg.-Prakt. Schaar, Kreisamtsgehilfe Bloß.

Bevölkerungsamt.

Vorsitzender: Landrat Dr. Rick. 1. Stellvertreter: Regierungsassessor Dr. Bachmann. 2. Stellvertreter: Kreisoberinspektor Teschke. 3. Stellvertreter u. Beamter: Kreisobersekretär Kriszeleit.

b) Kreisverwaltung.

Fernruf 21, 39, 215.

Dienststunden wie Landratsamt.

Die Leitung der Kreisverwaltung liegt seit dem 1. Juni 1923 in der Hand des Landrats Dr. Rick.

Kreisauschuß.

Landrat Dr. Rick, Vorsitzender, Rittergutsbesitzer von Bernuth Reßburg, Zimmermeister Renkawitz Dt. Krone, Seminaroberlehrer Semrau Dt. Krone, Erster Bürgermeister Sperling Dt. Krone, Gutsbesitzer Steves Mellentin, Geschäftsführer Wachholz Jastrów.

Kreistag.

1. Rittergutsbesitzer von Bernuth Reßburg.
2. Kaufmann Böhlin Tüß.
3. Hauptlehrer Eckerwoigt Freudenfier.
4. Rechtsanwalt Eichstädt Jastrów.
5. Besitzer Fritz Lebehufe.
6. Bürgermeister Gburek Märk. Friedland.
7. Bäckermeister Saedfe Dt. Krone.
8. Propst Henke Lebehufe.
9. Propst Klawitter Roße.
10. Bürgermeister Kroening Schloppe.
11. Zigarrenarbeiter Krüger Jastrów.
12. Besitzer Kühn Preußendorf.
13. Gutsbesitzer Mallach Wittkow.
14. Postschaffner Mieske Züger.
15. Hauptlehrer Mischuid Zippnow.
16. Gutsbesitzerin Raft Neuhof.
17. Zimmermeister Renkawitz Dt. Krone.
18. Rittergutsbesitzer Schwinning Züger.
19. Seminaroberlehrer Semrau Dt. Krone.
20. Arbeiter Semrau Pilowbrück.
21. Rentier Siegel Rederitz.
22. Stellmachermeister Tante Dt. Krone.
23. Bürgermeister Thielemann Tüß.
24. Gutsbesitzer Zimmermann Westfalenhof.
25. Geschäftsführer Wachholz Jastrów.
26. Besitzer Wieje Rnakendorf.

1. Kreisauschuß.

Vorsitzender: Landrat Dr. Rick. Beamte: Büro-direktor Heere, Kreisauschußsekretär Mielke.

2. Kreisrechnungsamt.

Kreisauschußobersekretär Nitz, Kreisauschußsekretär Krebs.

3. Kreissteueramt.

Kreisauschußobersekretär Groth.

4. Kreiswohlfahrtsamt.

Kreiswohlfahrtsdirektor Bafedow, Bürovorsteher Kreiswohlfahrtssekretär Geske, Kreiswander-haushaltungslehrerin F. John, Kreisfürsorgerin Schwester Martha Schneiderit.

5. Kreisbauamt und Wiesenbauamt.

Kreisbaumeister Jung, Kreisbauobersekretär Heitmann, Kreiswegemeister: Leitau Märk. Friedland, Gambal Rosenfelde, Weiß Jastrów, Kobakowski Freudenfier, Kastner Tüß, Kreisgärtner Sabatke Dt. Krone.

6. Kreiswohnungsamt.

Leiter: Der zeitige Regierungsassessor.

7. Kreismietzeinigungsamt.

Geschäftsstelle im Kreiswohlfahrtsamt.

Vorsitzender: Amtsgerichtsrat Dornblüth.

8. Kreiskommunalkasse.

Postcheckkonto Stettin 1591.

Fernruf 21, 39, 215.

Zahlstunden: 8—1. Rendant Ewert, Buchhalter Goerß.

9. Kreisparkasse.

Fernruf über Kreisbank.

Postcheckkonto Stettin 1557. Reichsbankgirokonto. Zahlstunden: 8—1.

Leiter: Kreisbankdirektor Bartlewski. Beamte: Rendant Igert, Buchhalter Sonnenburg.

Nebenkassen der Kreisparkasse.

Siehe Kreisbank.

Unnahimestellen der Kreisparkasse.

1. Krauske: Verwalter Stellmachermeister Giese
2. Machlin: „ Lehrer Niedermeyer

3. Rederich: Verwalter Tischlermeister Wolfram

4. Zippnow: „ Amtssekretär Nimz.

10. Kreisbank.

Fernruf 64, 99, 199.

Postcheckkonto Berlin 124 357, Stettin 10 700.

Reichsbankgirokonto Dt. Krone.

Zahlstunden: 8—1.

Vorstand: Landrat Dr. Rick, Kreisbankdirektor Bartlewski. Geschäftsleitung: Kreisbankdirektor Bartlewski, Bankvorsteher Sand.

Nebenstellen.

Jastrow: Berlinerstr., Schloppe: Bahnhofstr., Lüß: Wilhelmstr. 120, Märk. Friedland: Pfarrstraße 128.

11. Öffentlicher Arbeitsnachweis.

(Kreisarbeitsamt.)

Fernruf 21, 39, 125.

Geschäftsstelle: Dt. Krone, Hindenburgstr. 20, Meldestellen: Jastrow, Märk. Friedland, Schloppe, Lüß (Rathäuser), Roschütz, Zippnow (Gemeindevorsteher).

Vorsitzender des Verwaltungsausschusses: Landrat Dr. Rick. Stellv. Vorsitzender und Geschäftsführer: Direktor Basedow.

2. Sonstige Behörden im Kreise.

1. Finanzamt.

Gampstraße. Fernruf 27.

Dienststunden: Sommer 7—1, 2 $\frac{1}{2}$ —6, Mittwoch und Sonnabend nachm. geschlossen. Winter: 8—1, 2 $\frac{1}{2}$ —6 $\frac{1}{2}$, Sonnabend nachm. geschlossen.

Leiter: Regierungsrat Niemann. Beamte: Regierungsrat Dr. Woothke, Obersteuerinspektor Streich, Steuerinspektoren: Buchholz, Roprecht, Obersteuersekretäre: Behrens, Schirmacher, Schirm, Schönmann, Lüdtke, Heidekrüger, Appellius, Schöne. Steuerpraktikant: Vandemer. Steuerassistenten: Priebe, Scholz, Remer, Sodemann, Bedder, Lettow, Welke, Voss. Steuerbetriebsassistent: Zuther. Steuerwachmeister: Moske.

Finanzkasse.

Raffenstunden: 8—12.

Raffenleiter: Steuerinspektor Gregarek. Beamte: Obersteuersekretäre Juchs, Dahlke. Steuersekretär: Leblaff. Steuerassistenten: Manthey, Schmidt, Busse, Klose, Krüger.

2. Hochbauamt.

Hindenburgstraße. Fernruf 74.

Dienststunden: Sommer 6 $\frac{1}{2}$ —2 $\frac{1}{2}$, Winter 8 bis 1, 3—6.

Leiter: Reg.-Baumeister Guth. Beamte: Techn. Regierungsinspektor Göhlich.

3. Katasteramt.

Schloßmühlenstraße 26. Fernruf 314.

Dienststunden: Sommer 7—1, 3—6, Mittwoch und Sonnabend nachm. geschlossen. Winter 7—1, 2 $\frac{1}{2}$ —5 $\frac{1}{2}$, Sonnabend nachm. geschlossen.

Katasterbezirk Dt. Krone Ost: Leiter: Katasterdirektor Thiele. Beamte: Katasterobersekretär Kühl, Katastersekretär Franke.

Katasterbezirk Dt. Krone West: Leiter: Katasterdirektor Eichhorst. Beamter: Katastersekretär Gierich.

4. Gewerbeaufsichtsamt Dt. Krone

für die Kreise Dt. Krone, Flatow, Schlochau und den Stadtkreis Schneidemühl.

Untstraße 9. Fernruf 144.

Leiter: Gewerbeberat Steinert.

5. Eichamt.

Hindenburgstraße 22.

Dienststunden: Sonnabend 9—12 $\frac{1}{2}$.

Leiter: Eichungsinspektor Weiß.

6. Hauptzollamt.

Königstraße 64. Fernruf 112.

Dienststunden: April—September: Montag, Dienstag, Donnerstag, Freitag: 7—1, 2 $\frac{1}{2}$ —6, Mittwoch und Sonnabend: 7—1 $\frac{1}{2}$. Oktober—März: Montags—Freitags: 8—1, 2 $\frac{1}{2}$ —6 $\frac{1}{2}$, Sonnabends: 8—2.

Raffenstunden: Sommer und Winter 8—12.

Vorsteher: Zollrat Kellner. Beamte: Oberzollinspektoren: Mundt (Vertreter des Zollrats), Ties. Zollinspektoren: Lehmann, Thiesen, Günther. Oberzollsekretäre: Schepanske, Behrendt, Marach. Zollsekretäre: Wasko, Lüdtke, Thiel. Zollpraktikanten: Rosenhagen, Rabenhorst. Zolloberwachmeister: Benzlaff. Zollinspektion Dt. Krone: Oberzollinspektor Schauweder, Oberzollsekretär Stolt, Zollsekretär Vogt. Zollauffassistenten: Wiesner, Richter, Nitz. Zollinspektion Lüß: Zoll-

Inspektor Schulz, Oberzollsekretär Schendel,
Zollassistent Reichert.

7. Kreiskasse.

Schloßmühlenstraße 28.

Rassenstunden: 9—12.

Rassenvorsteher: Oberrentmeister Buchholz. Rassen-
kurator: Landrat Dr. Rick.

8. Kreisschulamt Dt. Krone I.

Schulrat Neumann Dt. Krone, Jastrowerstr.

9. Kreisschulamt Dt. Krone II.

Fernruf 76.

Schulrat Buchholz Dt. Krone, Jastrowerstr. 3.

10. Kreisarzt.

Fernruf 280.

Med.-Rat Dr. Pott Dt. Krone, Kleemannstr.
Geschäftszimmer im Kreiswohlfahrtsamt.

11. Kreistierarzt.

Fernruf 167.

Veterinärat Sabagky, Hindenburgstr. Sprech-
zeit: 8—10.

12. Reichsbanknebenstelle.

Campstraße. Fernruf 80.

Postsparkonto: Stettin 6991.

Geschäftszeit: 8 $\frac{1}{2}$ —1.

Bankvorstand: Reichsbankrat Goewe. Rassen-
führender Beamter: Reichsbankpraktikant Thiel.
Reichsbankgeldzähler Blume.

13. Landfrankenkaße des Kreises Dt. Krone.

Tempelburgerstraße 3—5. Fernruf 155.

Öffentliche Dienststunden: 8—12.

Postsparkonto: Stettin 2876. Kreisbankkonto: 45.
Girokonto: Kreisparasse Nr. 3. Girokonto:
Grenzmarkbank. Bankkonto: Landwirtschaftliche
Warenzentrale Grenzmark — Schneidemühl.

Vorsitzender: Vogt Nidel, Propsteivorwerk Dt. Krone.
Geschäftsleiter: Direktor Blum. Verwaltungs-
sekretäre: Stibbe, Becker. Verwaltungsassistent:
Neumann. Vollziehungsbeamter: Schmidt.

14. Allgemeine Ortsfrankenkaße des Kreises Dt. Krone.

Tempelburgerstraße 3—5. Fernruf 155.

Öffentliche Dienststunden: 8—12.

Postsparkonto Stettin 3889. Kreisbankkonto 44.
Girokonto: Kreisparasse Nr. 11. Girokonto:
Grenzmarkbank.

Vorsitzender: Fabrikbesitzer Th. Wegner Jastrow.
Die Geschäfte werden von der Landfrankenkaße
mitverwaltet.

15. Allgemeine Ortsfrankenkaße der Stadt Dt. Krone.

Streitstraße 15.

Kreisbankkonto Nr. 62. Vorsitzender und Geschäfts-
führer: Leo Kube. Geschäftsleiter: Hermann
Preul. Rendant: Leo Fischer.

16. Amtsgericht Dt. Krone.

Schulstraße 4. Fernruf 146.

Dienststunden: Mai—September 7—1 und 3—6,
Oktober—April 8—1 und 3—6 $\frac{1}{2}$. Sprechstunden

für Rechtsuchende: 10—12. Grundbuchtage:
Dienstag und Freitag 9—1.

Postsparkonto Stettin 3290. Reichsbankgironkonto
Dt. Krone.

Aufsichtsrichter: Amtsgerichtsrat Dornblüth, Richter:
Amtsgerichtsrat Dr. Gusk. Beamte: Justizober-
inspektor Preuß, Justizrentmeister Klawitter.
Justizobersekretäre: Dreift, Richter, Lipinski.
Justizsekretär: Heitmann. Obergerichtsvollzieher:
Neander, Müller, Kanzleisekretäre: Hocholl,
Rudow, Renn. Kanzleiassistent: Mau. Straf-
anstaltsoberwachmeister: Pautsch. Justizwacht-
meister: Gaumer. Justizunterwachmeister: Da-
nowski.

17. Amtsgericht Jastrow.

Sprechstunden: vormittag 9—12.

Richter: Amtsgerichtsrat Colberg. Beamte: Justiz-
obersekretär und Rendant Wichmann, Justiz-
obersekretär Raffler, Kanzleiassistent Zielaff.
Strafanstaltsoberwachmeister Irling.

18. Amtsgericht Märk. Friedland.

Sprechtage: Mittwoch und Freitag.

Richter: Amtsgerichtsrat Bock. Beamte: Justiz-
obersekretär Zahnke, Obergerichtsvollzieher
Schröder, Kanzleiassistent Brunk, Justizwacht-
meister Conrad.

19. Amtsgericht Schloppe.

Richter: Amtsgerichtsrat Uthemann. Beamte: Ge-
schäftsführender Justizobersekretär und Rechts-
pfleger Teske, Justizobersekretär Forster, Kanzlei-
sekretär Raust, Kanzleiangestellter Stein, Straf-
anstaltsoberwachmeister Taube, Gerichtsvoll-
zieher Rentel.

20. Postamt Dt. Krone.

Reichsbankgironkonto, Postsparkonto Stettin 2244.

Amtszimmerdienst: 8—1, 4—7. Hauptkasse: 9—12.

Schalterdienst: Wochentags 8—12 und 2—6.

Sonntags 12—1. Telegraphen- und Fernsprech-
dienst ununterbrochen.

Vorsteher: Postdirektor Dr. Fuhrmann. Stell-
vertreter: Oberpostinspektor Mitteldorf. Be-
amte: Postinspektor Veier, Telegrapheninspektor
Zifak. Oberpostsekretäre: Karboshewski, Meden-
wald, Fölske, Flatau, Polzin, Prochnow, Utke,
Fitting, Hackbarth, Buse. Postassistenten: Böger,
Rehbein, Wendler. Telegraphenassistent: Charlotte
Eichbaum. Postbetriebsassistenten: Briese, Benzke.
Telegraphenbetriebs-Assistenten: Martha Schur,
Martha Thielemann. Oberpostschaffner: Degler,
Bray, Dyk, Klawunn, Guderian, Bureta, Mielke,
Nedlin, Stabenow, Teske. Postschaffner: Scheel,
Genrich, Seehaber, Heuer, Steffen, Janz, Jaku-
bowski, Breitenfeld, Lück, Modrow, Miermeister,
Schulz, Briefe, Kienig, Dallu, Mielke, Babur,
Welke. Leitungsaufseher: Herzberg, Ruß. Post-
bote: C. Lück.

21. Postamt Jastrow.

Amtszimmerdienst: 8—1 und 4—7. Schalterdienst: 8—12 und 2—6. Telegraphen- und Fernsprechdienst: Werktags im Sommer von 7, im Winter von 8 vorm. bis 9 nachm., an Sonn- und Feiertagen von 8—9, 12—1.
Vorsteher: Oberpostmeister Wundermann.

22. Postamt Märk. Friedland.

Postcheckkonto Stettin 4202.
Schalterdienst: Werktags 8—11 und 2¹/₂—6¹/₂, Sonntags 8—9 und 12—1. Telegraphen- und Fernsprechdienst: Werktags 7 (8) vorm. bis 7 nachm.
Vorsteher: Postmeister Dabel. Stellvertreter: Postsekretär Bahcke. Beamte: Postbetriebsassistenten: Charlotte Redmann, Anna Kühn, Margarete Priebe. Oberpostschaffner: Matter. Postschaffner: Krüger, Karl Schmidt, Achterberg, Wilke, Hinze, Franz Schmidt. Telegraphenleitungsaufscher: Moldenhauer. Posthelfer: Schönemann.

23. Postamt Schloppe.

Amtszimmerdienst: 8—1 und 4—8. Schalterdienst: 8—12 und 3¹/₂—6, Sonntags 8—9. Telegramm- und Fernsprechdienst: Werktags 7 vorm. bis 8 abends, Sonntags 7—9 und 12—1.
Vorsteher: Postmeister Schünke. Postassistent Kohlmeier. Postbetriebsassistentin Lissack. Telegraphengehilfen Zühlke und Redemann, Postgehilfin Priebe. Oberpostschaffner: Frase, Radtke, Hohenhaus, Schäler. Postschaffner: Redemann, Wilhelm

Benz, Robert Benz, Fischer, Schütz, Hell. Telegraphen-Leitungsaufscher: Haase.

24. Postamt Tüg.

Schalterdienst: Werktags 8—12 und 3¹/₂—6¹/₂, Sonntags 12—1. Telegraphen- und Fernsprechdienst: Werktags 7—1 und 3—7¹/₂, Sonntags 8—9 und 12—1.
Amtszimmerdienst: 8—1 und 3—7.
Vorsteher: Postmeister Weiland.

25. III. Batl. 4. (Preussisches) Inf.-Regt. (zugleich Standortkommando Dt. Krone). Kaserne: Fernruf 79.

Kommandeur: Major Stephanus (Fernruf 79). Major beim Stabe: Major Frhr. v. Massenbach. Adjutant: Oberleutnant Höcherl. Nachrichtenzug: Oberleutnant Dewig. Zahlmeister beim Stabe: Zahlmeister Reinicke. Wirtschafts- und Rechnungsamt: Vorstand: Inspektor Gutglück, 2. Beamter: außerplanmäßiger Obersekretär Petersen. Standortarzt: Oberarzt Dr. Schoeneberg. Musikmeister: Händel. Truppenunterrichtsleiter: Lehrer Heinke. Heeresunterkunftsammt: Verwaltungsobersekretär Knauer.

9. Kompagnie:

Kompagnie-Chef: Major v. dem Hagen, Oberleutnant Magnus, Oberleutnant Scholz.

10. Kompagnie:

Kompagnie-Chef: Hauptmann Affheldt, Oberleutnant Lohmeyer, Oberleutnant Wichmann. (11. und 12. (MG.) Komp. in Schneidemühl).

3. Städte im Kreise.

a) **Dt. Krone.** Rathaus. Fernruf 12, 31, 53 und 102. Geschäftsstunden: April—September 7—2, Oktober—März 8—1 und 3—6. Erster Bürgermeister: Sperling. Besoldeter Stadtrat: Schach. Unbesoldete Magistratsmitglieder: Zweiter Bürgermeister: Beigeordneter Kreisbankdirektor Bartlewski, Stadträte: Fabrikbesitzer Richstein, Fabrikbesitzer Brettschneider, Kaufmann Otto Semrau, Seminaroberlehrer Semrau, Studienrat Dr. Bröcher. Standesamt: 8¹/₂—12¹/₂. Stadtsekretariat: Forst- und Schulverwaltung, Personalbüro: Oberstadtssekretär Parlow. Städtisches Wohlfahrts- und Jugendamt: Stadtrat Schach. Einwohnermelde- u. Wohnungsamt: Magistrats-Büroassistent Affeldt. Krankenhausverwaltung: Verwaltungsassistent Winderk. Steuer- und Rechnungsamt: Stadtobersekretär Schmude. Stadthauptkasse: Stadthauptkassenrendant Bigalle, Magistratssekretär Manthey. Stadtparkasse mit Bankabteilung: Stadtparkassenrendant Hoffmann. Stadtbauamt: Stadtbaumeister Baumeister. Polizeiomuniflar: Cilert. Gas- und Elektrizitätswerk: Werksinspektor Rastrup.

Wasserwerk: Werksinspektor Ingenieur Rug. Schlachthof: Schlachthausdirektor Mesewinkel. Forst: Forstverwalter Volkmann, Hegemeister Schend, Förster: Wolff, Sembach, Unterförster Kressin, Forstaufscher Jacoby.

b) **Jastrow.** Rathaus. Fernruf 7.

Geschäftsstunden: April—September 7—1 und 3—6, Oktober—März 8—1 und 3—7. Mittwoch und Sonnabend nachmittag geschlossen. Bürgermeister: Hempel. Beamte: Oberstadtssekretär Lorenz, Polizeisekretär Mechelke. Kammereikasse: Rendant Saecker, Gegenbuchführer Koeen. Sparkasse (Fernruf 46): Rendant Rosch, Gegenbuchführer Krüger. Bauamt: Stadtbautechniker Braun. Elektrizitätswerk: Ingenieur Puchstein. Standesamt: 9—12. Schlachthof: Schlachthausinspektor Dr. Giese. Forstverwaltung: Forstverwalter Lampe, Förster Balcke.

c) **Märk. Friedland.** Rathaus. Fernruf 21.

Geschäftsstunden: 8—12 und 2—6. Bürgermeister: Oburek. Bürovorsteher: Magistratsobersekretär Tschirch. Polizei-Verwaltung: Bürgermeister Oburek, Polizeiwachmeister Laeger. Stadthaupt- und Sparkasse (Fernruf 65): Geschäftszeit: 8—12. Rendant: Adam.

d) **Schloppe.** Rathaus. Fernruf 24.
Geschäftsstunden im Sommer: 7—1 und 2—5,
im Winter: 8—1 und 3—6.
Bürgermeister: Kroening.
Städtische Beamte: Stadt- und Polizeisekretär
Starzinski.
Kämmereikasse: Kämmereikassenrendant Kühn.

Exekutivpolizei: Polizeibetriebsassistent Michaelis,
Bollziehungsbeamter Menard.
e) **Lütz.** Rathaus. Fernruf 16.
Geschäftsstunden: 8—12 und 2—6.
Bürgermeister: Thielemann.
Städtische Beamte: Kämmereikassenrendant
Knaps, Polizeibetriebsassistent Rehbein.

4. Kirchliche Behörden im Kreise.

a) **Apostolische Administratur Lütz.**
Fernsprecher: Lütz 23.
Sprechstunden: 10—1.
Apostolischer Administrator: Pfarrer Kaller-
Schneidemühl.
Rat der Apostolischen Administratur: Konsistorial-
rat Bleske.
Konsultor der Apostolischen Administratur: Kon-
sistorialrat Dr. Klitsche.
Ranzlei: Lehrer Klawitter.

b) **Evangel. Superintendentur Dt. Krone.**
Dt. Krone, Amtstraße.
Fernsprecher: Dt. Krone 134.
Superintendent: Konsistorialrat Krause.

c) **Katholisches Dekanat Dt. Krone.**
Schroß, Pfarrhaus.
Fernsprecher: Schroß 16.
Dekan: Propst Krüger, Schroß.

5. Kirchspiele im Kreise.

a) **Evangelische:**

1. Brogen-Machlin: Pfarrer Sterke-Brogen.
2. Eichfier: Pfarrer Plumbaum-Eichfier.
4. Märk. Friedland: Pfarrer Schaper-Märk.
Friedland.
4. Jastrow: 1. Pfarrer Krüger-Jastrow, 2. Pfarrer
Striecks-Jastrow.
5. Dt. Krone: 1. Konsistorialrat Krause-Dt. Krone,
2. Pfarrer Greger-Dt. Krone.
6. Läßig-Laughof: Pfarrer Hesselbarth-Läßig.
7. Lebehnke: Pfarrer Lüpke-Lebehnke.
8. Lüben: Pfarrer Voerke-Lüben.
9. Neugolz: Pfarrer Goebel-Neugolz.
10. Rosenfelde: Pfarrer Wilke-Rosenfelde.
11. Schloppe: Pfarrer Lohwasser-Schloppe.
12. Züher: Pfarrer Kropp-Züher.
13. Lütz: Pfarrer Weßberge-Lütz.
14. Gr. Wittenberg: z. Zt. unbefest.
15. Gr. Zacharin: Pfarverwalter Raumann-
Gr. Zacharin.
16. Zippnow: Pfarrer Corsepilus-Zippnow.

b) **Katholische:**

1. Marzdorf: Propst Weimann-Marzdorf.
2. Dt. Krone: Konsistorialrat Brandte-Dt. Krone.
3. Jastrow: Propst Wilhelmi-Jastrow.
4. Schloppe: Propst Kluck-Schloppe
5. Lütz: Pfarradministrator Abendroth-Lütz
6. Kl. Nakel: Propst Koenstpieß-Kl. Nakel
7. Krumfließ: Propst Rehbrunn-Krumfließ.
8. Lebehnke: Propst Henke-Lebehnke.
9. Mellentin: Propst Garste-Mellentini.
10. Rose: Propst Klawitter-Rose.
11. Schroß: Dekan Krüger-Schroß
12. Zippnow: Propst Bucks-Zippnow.
13. Freudenfier: Pfarrer Schade-Freudenfier.
14. Nederitz: Kuratus Degler-Nederitz.
15. Knakendorf: Pfarrer Steinke-Knakendorf.
16. Breitenstein: Pfarrer Bleske-Breitenstein.
17. Dyd: Kuratus Certa-Dyd.

6. Ortschaften und Wohn-

Folde. Nr.	Ort	Ei- nwohner- zahl	Stadt- bezw. Amtsbezirk	Schulverband	Standes- amtsbezirk	Landjäger- bezirk
1	Ot. Krone Stadt	10 147	Ot. Krone	Ot. Krone	Ot. Krone	Ot. Krone
2	Zastrow Stadt	5105	Zastrow	Zastrow	Zastrow	Zastrow
3	Märk. Friedland Stadt	2022	Mrk. Friedland	Mrk. Friedland	Mrk. Friedland	Mrk. Friedland
4	Schloppe Stadt	2398	Schloppe	Schloppe	Schloppe	Schloppe
5	Tütz Stadt	2185	Tütz	Tütz	Tütz	Tütz
6	Alt Lobitz Gem.	386	Schl. Mk. Friedl.	Alt Lobitz	Schl. Mk. Friedl.	Mrk. Friedland
7	Alt Brochnow Rittergut	173	Marzdorf	Alt Brochnow	Marzdorf	dto.
8	Althof Dorf, zum Gem.-Bez. Lahzig geh.	39	Peßnick	Lahzig	Peßnick	dto.
9	Althof Gut, zum Gem.-Bez. Lahzig geh.	56	dto.	dto.	dto.	dto.
10	Alsen Forstgut	8	Schl. Mk. Friedl.	Mrk. Friedland	Schl. Mk. Friedl.	dto.
11	Annaberg Gut, zur Stadt Schloppe geh.	55	Schloppe	Schloppe	Schloppe	Schloppe
12	Appelwerder Gem.	155	Peßnick	Appelwerder	Peßnick	Appelwerder
13	Appelwerder Rittergut	101	dto.	dto.	dto.	dto.
14	Arnsfelde Gem.	723	Rosenfelde	Arnsfelde	Rosenfelde	Rosenfelde
15	Arnsmühl Gut	98	Rofe	Riege	Rofe	Krummfließ
16	Augustenburg, Borw. v. Gt. Eckartsberge	19	Neugolz	Neugolz	Neugolz	Neugolz
17	Baberow, Borw. v. Rittergut Klausdorf	55	Lüben	Klausdorf	Lüben	Ot. Krone
18	Bettenhammer Gem.	272	Blietniz	Bettenhammer	Blietniz	Zastrow
19	Bevilsthal Gem.	154	Züßer	Bevilsthal	Züßer	Züßer
20	Birkenfelde Gt., z. Gm.-Bez. Wittkow geh.	90	Schroß	Wittkow	Schroß	Lebehufe
21	Birchhof Gut, zur Gem. Doderlage geh.	4	Nederitz	Doderlage	Nederitz	Zippnow
22	Birchholz Gem.	83	Salm	Gollin	Gollin	Schloppe
23	Borkendorf Gem.	142	Kramske	Borkendorf	Kramske	Kochjüz
24	Borkendorf Rittergut	132	dto.	dto.	dto.	dto.
25	Böskau Rittergut	116	Brogen	Machlin	Brogen	Machlin
26	Böthjn, Borw. v. Rittergut Marzdorf	54	Marzdorf	Marzdorf	Marzdorf	Tütz
27	Breitenstein Gem.	501	Rosenfelde	Breitenstein	Rosenfelde	Ot. Krone
28	Brieseniz Gem.	973	Brieseniz	Brieseniz	Brieseniz	Zastrow
29	Brogen Gem.	548	Brogen	Brogen	Brogen	Machlin
30	Brogen Rittergut	223	dto.	dto.	dto.	dto.
31	Bruchmühl Mühlengut, zum Gem.-Bez.	20	Nederitz	Doderlage	dto.	Zippnow
32	Brunk Gem. [Doderlage geh.	321	Marzdorf	Brunk	Marzdorf	Mrk. Friedland
33	Buchholz Gem.	194	Schloppe	Buchholz	Schloppe	Eichfier
34	Buchholzer Mühle Mühlengut, zum Gem.-Bez. Buchholz gehörig	7	dto.	dto.	dto.	dto.
35	Buchwalde Staatsf., i. d. Obf. Schönthal	3	Schönthal	Zamborst	Schönthal	Zastrow
36	Büschken Gut, zur Stadt Zastrow geh.	14	Zastrow	Zastrow	Zastrow	dto.
37	Büschken Forsth., z. Stadt Zastrow geh.	7	dto.	dto.	dto.	dto.
38	Büßjenheide Hilfsförsterei, in der Ober- försterei Thurbruch	3	Haugsdorf	Hoffstädt	Haugsdorf	Neugolz
39	Büßen, Borw. von Majorat Haugsdorf	8	dto.	dto.	dto.	dto.
40	Buschvorwerk, Brw. v. Ritterg. Rosenfelde	67	Rosenfelde	Rosenfelde	Rosenfelde	Rosenfelde
41	Chausseehaus Staatsf., i. d. Obf. Schloppe	5	Schloppe	Schloppe	Schloppe	Schloppe
42	Daber, Borw. von Rittergut Klausdorf	18	Lüben	Neugolz	Neugolz	Neugolz
43	Dabermühle Mhlg., z. Gmbez. Neugolz	14	Neugolz	dto.	dto.	dto.
44	Dammlang Gem. [gehörig	105	Haugsdorf	Dammlang	Dammlang	dto.
45	Dammlang Gut mit Schäfereivorwerk, zum Majorat Haugsdorf gehörig	189	dto.	dto.	dto.	dto.
46	Doderlage Gem.	203	Nederitz	Doderlage	Nederitz	Zippnow
47	Dolfsbruch Gem.	70	Dolfsbruch	Theerofen	Dolfsbruch	Eichfier
48	Dolfsbruch Staatsf., i. d. Obf. Rohrwiese	5	dto.	Nehekreis	dto.	dto.
49	Döberitz Oberförsterei und Försterei	23	Wissulke	Wissulke	Wissulke	Lebehufe
50	Döberitzfelde, Borw. v. Ritterg. Hoffstädt	104	Hoffstädt	Hoffstädt	Haugsdorf	Neugolz
51	Drahnow Gem.	211	Drahnow	Drahnow	Drahnow	Schloppe
52	Drahnow Gut	144	dto.	dto.	dto.	dto.
53	Drahnowbusch, Borw. v. Gut Drahnow	34	dto.	dto.	dto.	dto.
54	Drahnowteil, z. Gembz. Drahnow geh.	24	dto.	dto.	dto.	dto.
55	Dreeß Gut	121	Peßnick	Appelwerder	Peßnick	Mrk. Friedland

plätze des Kreises.

Desinfektions- bezirk	Amtsgerichts- bezirk	Kirchspiel		Postbestellbezirk	Bahnhstation	Nr.
		evangelisch	katholisch			
Dt. Krone I u. II	Dt. Krone	Dt. Krone	Dt. Krone	Dt. Krone	Dt. Krone	1
Zastrow	Zastrow	Zastrow	Zastrow	Zastrow	Zastrow	2
Mf. Friedland	Mf. Friedland	Märk. Friedland	Marzdorf	Märk. Friedland	Märk. Friedland	3
Schloppe	Schloppe	Schloppe	Schloppe	Schloppe	Schloppe	4
Dt. Krone II	Dt. Krone	Lütz	Lütz	Lütz Grenzmark	Lütz Grenzmark	5
Mf. Friedland	Mf. Friedland	Alt Körtnitz Kreis	Marzdorf	Märk. Friedland	Märk. Friedland	6
Dt. Krone II	dto.	Alt Brochn. [Dram- burg	dto.	Marzdorf	Lütz Grenzmark	7
Mf. Friedland	dto.	Lagig	dto.	dt.	Märk. Friedland	8
dto.	dto.	dto.	Lütz	} Appelwerder Kreis	dt.	9
Schloppe	Schloppe	Märk. Friedland	Marzdorf	} Dt. Krone	Märk. Friedland	10
Mf. Friedland	Mf. Friedland	Schloppe	Schloppe	Märk. Friedland	Schloppe	11
dto.	dto.	Lüben	Dt. Krone	Schloppe	Eckartsberge	12
Dt. Krone I	Dt. Krone	dto.	dto.	Appelwerder	dto.	13
dto.	dto.	Rosensfelde	Rose	dto.	Arnsfelde Kr. Dt. Kr.	14
Dt. Krone II	dto.	Rose	dto.	Gr. Wittenberg	Wittenberg	15
dto.	dto.	Reßburg	Dt. Krone	Reßburg Kr. Dt. Krone	Eckartsberge	16
Zastrow	Zastrow	Klausdorf	dto.	Dt. Krone	Klausdorf	17
Eichfier	Schloppe	Zastrow	Zastrow	Bettenhammer	Bettenhammer	18
Dt. Krone I	Dt. Krone	Züger	Schloppe	Schloppe	Brellwitz	19
Zippnow	Zastrow	Dt. Krone	Schroß	Dt. Krone	Breitenstein	20
Schloppe	Schloppe	Gr. Zacharin	Zippnow	Gr. Zacharin	Nederitz	21
Zastrow	Dt. Krone	Gollin	Schloppe	Schloppe	Schloppe	22
dto.	dto.	Lebehnte	Schneidemühl	Kramske	Lebehnte	23
Zippnow	Zastrow	dto.	dto.	dto.	dto.	24
Dt. Krone II	Mf. Friedland	Machlin	Zippnow	Machlin Bezirk Röslin	Milkow	25
Dt. Krone I	Dt. Krone	Lütz	Marzdorf	Marzdorf	Lütz Grenzmark	26
Zastrow	Zastrow	Rosensfelde	Dt. Krone	Dt. Krone	Breitenstein	27
Zippnow	dto.	Zamborst	Zippnow	Briesenitz	Briesenitz	28
dto.	dto.	Brogen	dto.	Brogen	Brogen	29
dto.	dto.	dto.	dto.	dto.	dto.	30
Dt. Krone II	Mf. Friedland	Märk. Friedland	Marzdorf	Gr. Zacharin	Nederitz	31
Schloppe	Schloppe	Eichfier	Schloppe	Marzdorf	Märk. Friedland	32
dto.	dto.	dto.	dto.	Schloppe	Buchholz	33
Zippnow	Zastrow	Zastrow	Zastrow	dto.	dto.	34
Zastrow	dto.	dto.	dto.	Zastrow	Briesenitz	35
dto.	dto.	dto.	dto.	dto.	Zastrow	36
dto.	dto.	dto.	dto.	dto.	dto.	37
Dt. Krone II	Mf. Friedland	Hausfelde	Dt. Krone	Hoffstädt Kr. Dt. Krone	Hoffstädt	38
dto.	dto.	dto.	dto.	dto.	dto.	39
Schloppe	Dt. Krone	Rosensfelde	Schroß	Rosensfelde Kr. Dt. Kr.	Schroß	40
Dt. Krone II	Schloppe	Schloppe	Schloppe	Schloppe	Schloppe	41
dto.	Dt. Krone	Klausdorf	Dt. Krone	Neugolz	Klausdorf	42
dto.	dto.	Neugolz	Zippnow	dto.	Reßburg	43
dto.	dto.	Dammhang	Dt. Krone	Hoffstädt Kr. Dt. Krone	Hoffstädt	44
dto.	dto.	dto.	dto.	dto.	dto.	45
Zippnow	Zastrow	Gr. Zacharin	Zippnow	Gr. Zacharin	Nederitz	46
Eichfier	Schloppe	} Theerofen Nege- kreis	Schloppe	Schönlanke Negekreis	Schönlanke	47
dto.	dto.	}	dto.	dto.	dto.	48
Dt. Krone I	Dt. Krone	Lebehnte	Lebehnte	Lebehnte	Wissulke	49
Dt. Krone II	dto.	Hoffstädt	Dt. Krone	Hoffstädt Kr. Dt. Krone	Hoffstädt	50
Schloppe	Schloppe	Schloppe	Schloppe	Schloppe	Trebbin	51
dto.	dto.	dto.	dto.	dto.	dto.	52
dto.	dto.	dto.	dto.	dto.	dto.	53
dto.	dto.	dto.	dto.	Groß Drensen	dto.	54
Mf. Friedland	Mf. Friedland	Lüben	Marzdorf	Appelwerd. Kr. Dt. Kr.	Harmelsdorf	55

Sfde. Nr.	Ort	Einwohner- zahl	Stadt- bezw. Amtsbezirk	Schulverband	Standes- amtsbezirk	Landjäger- bezirk
56	Dyck Gem.	475	Preußendorf	Dyck	Preußendorf	Rosenfelde
57	Dyck Rittergut	180	dto.	dto.	dto.	dto.
58	Dybe Först., z. Forstg.-Bez. Schloppe geh.	3	Brellwig	Salm	Züger	Züger
59	Eckartsberge Gut	132	Neugolz	Reßburg	Neugolz	Neugolz
60	Eichfier Gem.	870	Eichfier	Eichfier	Eichfier	Eichfier
61	Eichfier Staatsf., i. d. Oberf. Rohrwiese	5	Dolfsbruch	dto.	dto.	dto.
62	Eichfiermühle Mühlgut, zum Gombz. Eichfier gehörig	14	Mellentin	dto.	dto.	dto.
63	Eichenbruch, Brw. v. Rittgt. Altprochnow	13	Marzdorf	Alt Prochnow	Marzdorf	Mf. Friedland
64	Eisenfelde Gut, z. Stadt Dt. Krone geh.	100	Dt. Krone	Dt. Krone	Dt. Krone	Dt. Krone
65	Emilienthal Gut, z. Gtsbz. Marzdorf geh.	28	Marzdorf	Stebbe	Marzdorf	Harmelsdorf
66	Emilienhof, Brw. v. Rittgt. Harmelsdorf	5	Kl. Rakel	Harmelsdorf	Kl. Rakel	dto.
67	Falkenhayn, Borw. v. Rittgt. Kl. Rakel	10	dto.	Kl. Rakel	dto.	dto
68	Feldmühle Mhlg., z. Gombz. Zippnow gh.	26	Zippnow	Zippnow	Zippnow	Zippnow
69	Fierberg Staatsförst., in der Oberförst. Plietnig und Waldarbeitergehöft	12	Plietnig	Plietnig	Plietnig	Blözmin
70	Fiermühl, Borw. v. Rittergut Klausdorf	61	Lüben	Neugolz	Lüben	Dt. Krone
71	Flathe Gem.	153	Schulzendorf	Schulzendorf	Lüg	Lüg
72	Friedenshain Staatsf., in der Oberförst. Schönthal und Waldarbeitergehöft	21	Schönthal	Jagdhaus	Schönthal	Zippnow
73	Friedrichshain	50	Dt. Krone	Dt. Krone	Dt. Krone	Dt. Krone
74	Friedrichsmühl Mühlgut, zur Stadt	33	Schloppe	Schloppe	Schloppe	Schloppe
75	Freudenfier Gem. [Schloppe gehörig	1101	Schönthal	Freudenfier	Schönthal	Freudenfier
76	Freudenfier Först., i. d. Oberf. Schönthal	8	dto.	dto.	dto.	dto.
77	Georgenhof, Brw. v. Rittgt. Seegenfelde	26	Lebehnke	Seegenfelde	Lebehnke	Lebehnke
78	Georgsthal Gut, z. Gtsbz. Hohenstein gh.	52	Pegnick	Hohenstein	Pegnick	Appelwerder
79	Glückauf Gut, z. Gembez. Rappe geh.	7	Krumfließ	Rappe	Krumfließ	Rose
80	Gollin Gem.	311	Salm	Gollin	Salm	Schloppe
81	Gramattenbrück Gem.	123	Kramske	Gramattenbrück	Kramske	Lebehnke
82	Gramsthal Gut, z. Stadt Schloppe geh.	67	Schloppe	Schloppe	Schloppe	Schloppe
83	Gramswalde Gt. z. Gembz. Schönnow gh.	78	Züger	Schönnow	Züger	Züger
84	Grethenbruch, Brw. v. Rittgt. Klausdorf	14	Lüben	Klausdorf	Lüben	Dt. Krone
85	Groß Wittenberg Gem.	392	Gr. Wittenberg	Gr. Wittenberg	Gr. Wittenberg	Krumfließ
86	Groß Zacharin Gem.	254	Nederig	Gr. Zacharin	Nederig	Zippnow
87	Gr. Zacharin Först., i. d. Oberf. Thurbruch	19	dto.	dto.	dto.	dto.
88	Grüneberg Staatsf., i. d. Oberf. Rohrwiese	6	Dolfsbruch	Eichfier	Mellentin	Eichfier
89	Grünbaum Forsthaus, zum Forstguts- bezirk Rohrwiese gehörig	18	dto.	dto.	dto.	dto.
90	Grünhofswalde Gut, zum Gemeinde- bezirk Alt Lobitz gehörig	19	Pegnick	Alt Lobitz	Pegnick	Mf. Friedland
91	Grünthal Gasthof, z. Stadt Jastrow geh.	5	Jastrow	Jastrow	Jastrow	Jastrow
92	Grünwald, Borwerk v. Rittergut Neu- preußendorf	8	Preußendorf	Preußendorf	Preußendorf	Harmelsdorf
93	Hahnfier Staatsf., i. d. Oberf. Schloppe	5	Schloppe	Buchholz	Schloppe	Schloppe
94	Hansfelde Gem.	324	Haugsdorf	Hansfelde	Dammlang	Hansfelde
95	Harmelsdorf Gem.	263	Kl. Rakel	Harmelsdorf	Kl. Rakel	Harmelsdorf
96	Harmelsdorf Rittergut	196	dto.	dto.	dto.	dto.
97	Hasenberg Gem.	339	Gr. Wittenberg	Hasenberg	Gr. Wittenberg	Krumfließ
98	Haugsdorf Majorat	91	Haugsdorf	Hoffstädt	Haugsdorf	Hansfelde
99	Henkendorf Gem.	315	Schl. Mf. Friedl.	Henkendorf	Schl. Mf. Friedl.	Mf. Friedland
100	Henkendorf Gut, zum Gutsbez. Schloß Märk. Friedland gehörig	96	dto.	dto.	dto.	dto.
101	Henkendorf, Brw. v. Rittgt. Schl. Mf. Friedl.	12	dto.	dto.	dto.	dto.
102	Hirschthal Staatsf., i. d. Oberf. Plietnig	6	Plietnig	Zehendorf	Plietnig	Freudenfier
103	Hochberg Staatsf., i. d. Oberf. Döberig	3	Wissulke	Klawitters-	Wissulke	dto.
104	Hoffstädt Gem. mit Hoffstädttermühle	226	Hoffstädt	Hoffstädt [dorf	Haugsdorf	Neugolz
105	Hoffstädt Rittergut	211	dto.	dto.	dto.	dto.
106	Hoppenmühl Mühlgut, zum Gem.- Bezirk Freudenfier gehörig	34	Schönthal	Freudenfier	Schönthal	Freudenfier
107	Hohenstein Gem.	84	Pegnick	Hohenstein	Pegnick	Appelwerder

Desinfektions- bezirk	Amtsgerichts- bezirk	Kirchspiel		Postbestellbezirk	Bahnhofstation	Sfde. Nr.
		evangelisch	katholisch			
Dt. Krone I	Dt. Krone	Rosensfelde	Kl. Nakel	Dt. Krone	Dt. Krone	56
dto.	dto.	dto.	dto.	dto.	dto.	57
Schloppe	Schloppe	Schloppe	Schloppe	Schloppe	Schloppe	58
Dt. Krone II	Dt. Krone	Neugolz	Dt. Krone	Reßburg Kr. Dt. Kr.	Eckartsberge	59
Eichfier	Schloppe	Eichfier	Schloppe	Eichfier Kr. Dt. Krone	Eichfier-Mellentin	60
dto.	dto.	dto.	dto.	dto.	dto.	61
dto.	dto.	dto.	dto.	Mellentin	dto.	62
Dt. Krone II	Mf. Friedland	Alt Prochnow	Marzdorf	Marzdorf	Tüß Grenzmark	63
dto.	Dt. Krone	Dt. Krone	Dt. Krone	Dt. Krone	Dt. Krone	64
dto.	Mf. Friedland	Tüß	Marzdorf	Harmelsdorf	Tüß Grenzmark	65
Dt. Krone I	Dt. Krone	dto.	Kl. Nakel	dto.	Harmelsdorf	66
dto.	dto.	Lüben	dto.	dto.	dto.	67
Zippnow	Zastrow	Zippnow	Zippnow	Zippnow	Zippnow	68
Zastrow	dto.	Plietniz	Zastrow	Plietniz	Plietniz	69
Dt. Krone II	Dt. Krone	Klausdorf	Dt. Krone	Klausdorf Kr. Dt. Kr.	Klausdorf	70
dto.	dto.	Tüß	Tüß	Tüß Grenzmark	Tüß Grenzmark	71
Zippnow	dto.	Jagdhaus	Zippnow	Freudenfier Kr. Dt. Kr.	Dt. Krone	72
Dt. Krone	Dt. Krone	Dt. Krone	Dt. Krone	Dt. Krone	dto.	73
Eichfier	Schloppe	Schloppe	Schloppe	Schloppe	Schloppe	74
Zippnow	Dt. Krone	Dt. Krone	Freudenfier	Freudenfier Kr. Dt. Kr.	Sagemühl	75
dto.	dto.	dto.	dto.	dto.	dto.	76
Dt. Krone I	dto.	Lebehufe	Schroß	Lebehufe	Seegenfelde	77
Mf. Friedland	Mf. Friedland	Lüben	Kl. Nakel	Appelwerd. Kr. Dt. Kr.	Eckartsberge	78
Dt. Krone I	Dt. Krone	Rappe	Rose	Rose Kreis Dt. Krone	Stowen	79
Eichfier	Schloppe	Schloppe	Schloppe	Schloppe	Schloppe	80
Zastrow	Dt. Krone	Lebehufe	Lebehufe	Kramske	Seegenfelde	81
Eichfier	Schloppe	Schloppe	Schloppe	Schloppe	Schloppe	82
dto.	dto.	Züger	dto.	dto.	Trebbin	83
Dt. Krone II	Dt. Krone	Klausdorf	Dt. Krone	Klausdorf Kr. Dt. Kr.	Klausdorf	84
Dt. Krone I	dto.	Gr. Wittenberg	Krumfließ	Gr. Wittenberg	Wittenberg	85
Zippnow	Zastrow	Gr. Zacharin	Rederiz	Gr. Zacharin	Haltf. Thurbruch	86
dto.	dto.	dto.	dto.	dto.	dto.	87
Eichfier	Schloppe	Eichfier	Mellentin	Mellentin Kr. Dt. Kr.	Schönlanke	88
dto.	dto.	dto.	dto.	dto.	dto.	89
Mf. Friedland	Mf. Friedland	Rötnitz Kr. Dram-	Marzdorf	Märk. Friedland	Märk. Friedland	90
Zastrow	Zastrow	Zastrow [burg]	Zastrow	Zastrow	Zastrow	91
Dt. Krone I	Dt. Krone	Preußendorf	Mellentin	Harmelsdorf	Tüß Grenzmark	92
Schloppe	Schloppe	Schloppe	Schloppe	Schloppe	Buchholz-Krum-	93
Dt. Krone II	Mf. Friedland	Lahig-Langhof	Dt. Krone	Hoffstädt Kr. Dt. Kr.	Hoffstädt [pohl]	94
Dt. Krone I	Dt. Krone	Tüß	Kl. Nakel	Harmelsdorf	Harmelsdorf	95
dto.	dto.	dto.	dto.	dto.	dto.	96
dto.	dto.	Gr. Wittenberg	Krumfließ	Schneidemühl	Hafenberg	97
Dt. Krone II	Mf. Friedland	Lahig-Langhof	Dt. Krone	Hoffstädt Kr. Dt. Kr.	Hoffstädt	98
Mf. Friedland	dto.	Märk. Friedland	Marzdorf	Märk. Friedland	Märk. Friedland	99
dto.	dto.	dto.	dto.	dto.	dto.	100
dto.	dto.	dto.	dto.	dto.	dto.	101
Zastrow	Zastrow	Zastrow	Zastrow	Freudenfier Kr. Dt. Kr.	Plietniz	102
Dt. Krone I	Dt. Krone	Dt. Krone	Freudenfier	dto.	Wissulke	103
Dt. Krone II	dto.	Neugolz	Dt. Krone	Hoffstädt Kr. Dt. Kr.	Hoffstädt	104
dto.	dto.	dto.	dto.	dto.	dto.	105
Zippnow	dto.	Neugolz	Freudenfier	Freudenfier Kr. Dt. Kr.	Sagemühl	106
Mf. Friedland	Mf. Friedland	Lüben	Kl. Nakel	Appelwerd. Kr. Dt. Kr.	Eckartsberge	107

Sfde. Nr.	Ort	Einwohner- zahl	Stadt- bezw. Amtsbezirk	Schulverband	Standes- amtsbezirk	Landjäger- bezirk
108	Hohenstein Rittergut	97	Begnitz	Hohenstein	Begnitz	Appelwerder
109	Hundesier Staatsf., i. d. Oberf. Döberitz	6	Schönthal	Freudenfier	Schönthal	Freudenfier
110	Jagdhans Först., i. d. Oberf. Schönthal	3	dto.	dto.	dto.	dto.
111	Jagdhans Gem.	383	Briesenitz	Jagdhans	Briesenitz	Jastrow
112	Jägerthal Staatsf., i. d. Oberf. Schönthal	6	Schönthal	Nederitz	Schönthal	Zippnow
113	Jagolitz Gem.	300	Drahnow	Jagolitz	Drahnow	Eichfier
114	Jastrow Bahnhof, z. Stadt Jastrow geh.	137	Jastrow	Jastrow	Jastrow	Jastrow
115	Joachimsthal, Borw. v. Ritterg. Hoffstädt	25	Hoffstädt	Hoffstädt	Haugsdorf	Neugolz
116	Johannisthal St., z. Stadt Dt. Krone geh.	83	Dt. Krone	Dt. Krone	Dt. Krone	Dt. Krone
117	Kappe Gem. m. Junkermühl u. Kleinmühl	282	Krumfließ	Kappe	Krumfließ	Rose
118	Karlsruhe Gut	210	Preußendorf	Karlsruhe	Preußendorf	Dt. Krone
119	Kalthöfen Gut, z. Ortsz. Klappstein geh.	22	Gr. Wittenberg	Saferberg	Gr. Wittenberg	Krumfließ
120	Kampberg Gut, zur Gem. Stabitz geh.	37	Neugolz	Stabitz	Neugolz	Neugolz
121	Karlswert, Borw. von Ritterg. Hoffstädt	7	Hoffstädt	Hoffstädt	Haugsdorf	dto.
122	Kattun Gem.	279	Krumfließ	Kattun	Krumfließ	Krumfließ
123	Udl. Kattun Rittergut	141	dto.	dto.	dto.	dto.
124	Regelshöh Gut, z. Ortsbez. Udl. Kattun	79	dto.	Krumfließ	dto.	dto.
125	Regelmühl Gem. [gehörig]	201	dto.	Rappe	dto.	dto.
126	Reßburg Gem.	123	Neugolz	Reßburg	Neugolz	Neugolz
127	Reßburg Rittergut	242	dto.	dto.	dto.	dto.
128	Klappstein Rittergut	83	Gr. Wittenberg	Saferberg	Gr. Wittenberg	Krumfließ
129	Klausdorf Gem.	314	Lüben	Klausdorf	Lüben	Klausdorf
130	Klausdorf Rittergut	245	dto.	dto.	dto.	dto.
131	Klausdorferhammer, z. Gembez. Klaus-	146	dto.	dto.	dto.	dto.
132	Klawittersdorf Gem. [dorf gehörig]	193	Wissulke	Klawittersdorf	Wissulke	Freudenfier
133	Kleinmühle Gut, zum Gembez. Brell-	21	Züger	Brellwitz	Züger	Züger
134	Klein Nakel Gem. [witz gehörig]	364	Kl. Nakel	Kl. Nakel	Kl. Nakel	Harmelsdorf
135	Klein Nakel Rittergut	273	dto.	dto.	dto.	dto.
136	Klein Wittenberg Gem.	328	Gr. Wittenberg	Kl. Wittenberg	Gr. Wittenberg	Krumfließ
137	Kloßow Forsth., z. Stadt Dt. Krone geh.	4	Dt. Krone	Dt. Krone	Dt. Krone	Dt. Krone
138	Knakendorf Gem.	538	Schulenberg	Knakendorf	Schulenberg	Züger
139	Königsgrube Gem.	338	Marzdorf	Königsgrube	Marzdorf	dto.
140	Königsthal Gut, z. Stadt Schloppe geh.	3	Schloppe	Schloppe	Schloppe	Schloppe
141	Koschütz Wohnplatz, zum Gem.-Bezirk Schneidemühlhammer gehörig	676	Kramske	Koschütz	Koschütz	Koschütz
142	Kothenberg, Borw. v. Ritterg. Wallbruch	8	Brogen	Machlin	Brogen	Machlin
143	Kramske Gem.	457	Kramske	Kramske	Kramske	Kramske
144	Kramske Försterei, i. d. Oberf. Plietniz	11	Plietniz	dto.	Plietniz	Plöghmin
145	Kronerfier Staatsf., i. d. Oberf. Döberitz	5	Schönthal	Klausdorf	Schönthal	Dt. Krone
146	Krumfließ Gem.	445	Krumfließ	Krumfließ	Krumfließ	Krumfließ
147	Krumfließerbütte Gut	83	dto.	Rappe	dto.	Rose
148	Krumpohl Udl. Gut	67	Schloppe	Buchholz	Schloppe	Schloppe
149	Krumpohl Staatsf., i. d. Oberf. Schloppe	6	dto.	dto.	dto.	dto.
150	Küddowbrück Frsth., z. Stadt Jastrow gh.	11	Jastrow	Jastrow	Jastrow	Jastrow
151	Kupferhammer Mühlengut, zur Stadt Märt. Friedland gehörig.	21	Mrt. Friedland	Mt. Friedland	Mt. Friedland	Mt. Friedland
152	Langhof Rittergut mit Forsth. Schloppe und Borwert Lähig	121	Begnitz	Lähig	Begnitz	dto.
153	Lanfermühle Mhl., z. Ortsz. Begnitz geh.	2	dto.	Begnitz	dto.	dto.
154	Lasserre, Borw. von Rittergut Lüben	71	Lüben	Lüben	Lüben	Lüben
155	Lähig Gem. mit Langhof Dorf	224	Begnitz	Lähig	Begnitz	Mt. Friedland
156	Lebehnte Gut	110	Lebehnte	Lebehnte	Lebehnte	Lebehnte
157	Lebehnte Gem.	1178	dto.	dto.	dto.	dto.
158	Lebehnte Buhn., z. Gmbz. Lebehnte geh.	48	dto.	dto.	dto.	dto.
159	Lindenwerder Gut, z. Stadt Jastrow gh.	51	Jastrow	Jastrow	Jastrow	Jastrow
160	Lubshof Gut, z. Gembz. Lubsdorf geh.	23	Marzdorf	Lubsdorf	Marzdorf	Züger
161	Lubsdorf Gem.	433	dto.	dto.	dto.	dto.
162	Ludwigshorst St., z. Ortsz. Hohenstein gh.	132	Begnitz	Hohenstein	Begnitz	Appelwerder
163	Ludwigsthal Gut, z. Ortsbez. Harmels-	121	Kl. Nakel	Harmelsdorf	Kl. Nakel	Harmelsdorf
164	Lüben Rittergut [dorf gehörig]	232	Lüben	Lüben	Lüben	Appelwerder

Desinfektions- bezirk	Amtsgerichts- bezirk	Kirchspiel		Postbestellbezirk	Bahnhofstation	Sfde. Nr.
		evangelisch	katholisch			
Mf. Friedland	Mf. Friedland	Lüben	Kl. Nakel	Appelwerd. Kr. Dt. Kr.	Eckartsberge	108
Zippnow	Dt. Krone	Dt. Krone	Dt. Krone	Freudenfier. Kr. Dt. Kr.	Sagemühl	109
dto.	dto.	dto.	dto.	dto.	dto.	110
dto.	Zastrow	Zamborft. Kr. Neu-	Zippnow	dto.	Briesenitz	111
dto.	dto.	Nederitz [Stettin	Nederitz	Nederitz	Nederitz	112
Eichfier	Schloppe	Eichfier	Schloppe	Eichfier	Schloppe	113
Zastrow	Zastrow	Zastrow	Zastrow	Zastrow	Zastrow	114
Dt. Krone II	Mf. Friedland	Hoffstädt	Dt. Krone	Hoffstädt. Kr. Dt. Krone	Hoffstädt	115
Dt. Krone I	Dt. Krone	Dt. Krone	dto.	Dt. Krone	Dt. Krone	116
dto.	dto.	Gr. Wittenberg	Rose	Rose Kreis Dt. Krone	Stoewen	117
dto.	dto.	Dt. Krone	Kl. Nakel	Arnsfelde Kr. Dt. Kr.	Arnsfelde	118
dto.	dto.	Gr. Wittenberg	Schneidemühl	Schneidemühl	Stoewen	119
Dt. Krone II	dto.	Neugolz	Freudenfier	Freudenfier	Reßburg	120
dto.	Mf. Friedland	Hoffstädt	Dt. Krone	Hoffstädt. Kr. Dt. Krone	Hoffstädt	121
Dt. Krone I	Dt. Krone	Gr. Wittenberg	Schneidemühl	Stöwen Negekreis	Stoewen	122
dto.	dto.	dto.	dto.	dto.	dto.	123
dto.	dto.	dto.	dto.	dto.	dto.	124
dto.	dto.	dto.	Krumstief	dto.	dto.	125
Dt. Krone II	dto.	Neugolz	Dt. Krone	Reßburg. Kr. Dt. Krone	Reßburg	126
dto.	dto.	dto.	dto.	dto.	dto.	127
Dt. Krone I	dto.	Gr. Wittenberg	Schneidemühl	Schneidemühl	Stoewen	128
Dt. Krone II	dto.	Neugolz	Dt. Krone	Klausdorf Kr. Dt. Kr.	Klausdorf	129
dto.	dto.	dto.	dto.	dto.	dto.	130
dto.	dto.	dto.	dto.	dto.	dto.	131
Dt. Krone I	dto.	Dt. Krone	Freudenfier	Freudenfier. Kr. Dt. Kr.	Sagemühl	132
Eichfier	Schloppe	Züßer	Schloppe	Schloppe	Brellwitz	133
Dt. Krone I	Dt. Krone	Lüben	Kl. Nakel	Harmelsdorf	Harmelsdorf	134
dto.	dto.	dto.	dto.	dto.	dto.	135
dto.	dto.	Gr. Wittenberg	Rose	Gr. Wittenberg	Wittenberg	136
dto.	dto.	Dt. Krone	Dt. Krone	Stranz	Stranz	137
Dt. Krone II	dto.	Lütz	Lütz	Marzdorf	Lütz Grenzmark	138
dto.	Mf. Friedland	dto.	Marzdorf	dto.	dto.	139
Eichfier	Schloppe	Schloppe	Schloppe	Schloppe	Schloppe	140
Zastrow	Schneidemühl	Schneidemühl	Schneidemühl	Schneidemühl	Schneidemühl	141
Zippnow	Zastrow	Wachlin	Tempelburg, Kreis	Wachlin. Bezirk. Köslin	Wallbruch	142
Zastrow	Dt. Krone	Lebehufe	Zastrow [Stettin	Kramste	Plietnitz	143
dto.	dto.	dto.	Lebehufe	dto.	dto.	144
Zippnow	dto.	Klausdorf	Dt. Krone	Klausdorf Kr. Dt. Kr.	Klausdorf	145
Dt. Krone I	dto.	Gr. Wittenberg	Krumstief	Gr. Wittenberg	Wittenberg	146
dto.	dto.	dto.	dto.	Rose Kreis Dt. Krone	Stöwen	147
Eichfier	Schloppe	Schloppe	Schloppe	Schloppe	Schloppe	148
dto.	dto.	dto.	dto.	dto.	dto.	149
Zastrow	Zastrow	Zastrow	Zastrow	Zastrow	Zastrow	150
Mf. Friedland	Mf. Friedland	Märk. Friedland	Märk. Friedland	Märk. Friedland	Märk. Friedland	151
dto.	dto.	Lagig	Marzdorf	Appelwerd. Kr. Dt. Kr.	dto.	152
dto.	dto.	Rehnick	dto.	dto.	Eckartsberge	153
Dt. Krone II	Dt. Krone	Lüben	Dt. Krone	Dt. Krone	Dt. Krone	154
Dt. Krone	Mf. Friedland	Lagig	Marzdorf	Appelwerd. Kr. Dt. Kr.	Eckartsberge	155
Dt. Krone I	Dt. Krone	Lebehufe	Lebehufe	Lebehufe. Kr. Dt. Krone	Lebehufe	156
dto.	dto.	dto.	dto.	dto.	dto.	157
dto.	dto.	dto.	dto.	dto.	dto.	158
Zastrow	Zastrow	Zastrow	Zastrow	Zastrow	Zastrow	159
Dt. Krone II	Dt. Krone	Lütz	Marzdorf	Marzdorf	Lütz Grenzmark	160
dto.	dto.	dto.	dto.	dto.	dto.	161
Mf. Friedland	Mf. Friedland	Lüben	Kl. Nakel	Appelwerd. Kr. Dt. Kr.	Eckartsberge	162
Dt. Krone II	Dt. Krone	Lütz	dto.	Harmelsdorf	Harmelsdorf	163
dto.	dto.	Lüben	Dt. Krone	Dt. Krone	Dt. Krone	164

Side Nr.	Ort	Einwohner- zahl	Stadt- bezw. Amtsbezirk	Schulverband	Standes- amtsbezirk	Landjäger- bezirk
165	Lüben Gem.	311	Lüben	Lüben	Lüben	Appelwerder
166	Machlin Gem.	330	Brogen	Machlin	Brogen	Machlin
167	Margaretenhof St., z. Stadt Jastrow geh.	64	Jastrow	Jastrow	Jastrow	Jastrow
168	Marienbrück Etbl., zum Gmbz. Jagd- haus gehörig	40	Briesenitz	Jagdhaus	Briesenitz	dto.
169	Marienbrück Staatsf., i. d. Oberförsterei Schönthal	5	Schönthal	Jastrow	Schönthal	dto.
170	Mariensfelde Gut, z. Gtsbz. Schroz geh.	14	Schroz	Schroz	Schroz	Lebehnte
171	Marienhof Gut	125	Pegnitz	Pegnitz	Pegnitz	Mf. Friedland
172	Marienhof Gut, z. Gembz. AltLobitz geh.	34	Schl. Mf. Friedl.	Alt Lobitz	Schl. Mf. Friedl.	dto.
173	Mariensee Gut, z. Stadt Dt. Krone geh.	83	Dt. Krone	Dt. Krone	Dt. Krone	Dt. Krone
174	Marienthal, Borw. von Schulenberg	50	Schulenberg	Knafendorf	Lütz	Lütz
175	Marquardsthal Gut, zum Gem.-Bez.	55	Pegnitz	Hohenstein	Pegnitz	Appelwerder
176	Marthe Gem. [Hohenstein gehörig	329	Schloß Lütz	Marthe	Lütz	Lütz
177	Marzdorf Gem.	301	Marzdorf	Marzdorf	Marzdorf	Marzdorf
178	Marzdorf Rittergut	334	dto.	dto.	dto.	dto.
179	Marthenberg Först., in der Oberf. Lütz	5	Schloß Lütz	Marthe	Lütz	Lütz
180	Mehlgast Gem.	212	dto.	Mehlgast	dto.	dto.
181	Mehlgast Staatliche Domäne	150	dto.	dto.	dto.	dto.
182	Mellentim Gem.	553	Mellentim	Mellentim	Eichfier	Eichfier
183	Milkow Rittergut	151	Brogen	Brogen	Brogen	Machlin
184	Mittelfurth Frsth., z. Stadt Dt. Krone geh.	8	Dt. Krone	Dt. Krone	Dt. Krone	Dt. Krone
185	Moritzberg Borw., z. Gmbz. Stabitz geh.	27	Neugolz	Stabitz	Neugolz	Neugolz
186	Moritzhof Frsth., z. Stadt Dt. Krone geh.	5	Dt. Krone	Dt. Krone	Dt. Krone	Dt. Krone
187	Mühlheide Staatsf. m. Waldarbeitergeh. Jagolz Abb., in der Oberf. Rohrwiese	15	Dolfsbruch	Buchholz	Schloppe	Eichfier
188	Neu Freudenfier Gut, zum Gem.-Bez.	43	Schönthal	Freudenfier	Schönthal	Freudenfier
189	Neugolz Gem. [Freudenfier gehörig	362	Neugolz	Neugolz	Neugolz	Neugolz
190	Neugolz, Borw. v. Rittergut Klausdorf	57	Lüben	dto.	dto.	dto.
191	Neuhof Gem.	146	Rose	Riege	Rose	Rose
192	Neuhof Gut	145	dto.	dto.	dto.	dto.
193	Neukrug Etbl., zum Forstgutsbez. Rohr-	28	Dolfsbruch	Dyck	Mellentim	Eichfier
194	Neu Lebehnte Gem. [wiese gehörig	145	Lebehnte	Lebehnte	Lebehnte	Lebehnte
195	Neumühl Mhlt., z. Gmbz. Wittkow geh.	36	Schroz	Mittkow	Schroz	dto.
196	Neumühl Staatsförst., in der Oberf. Lütz	7	Schloppe	Marthe	Schloppe	Schloppe
197	Neupreußendorf Rittergut m. Bahnhof	126	Preußendorf	Preußendorf	Preußendorf	Harmelsdorf
198	Neuprochnow Gem. [prochnow geh.	107	Marzdorf	Alt Prochnow	Marzdorf	Mf. Friedland
199	Neuprochnow Borwerk, z. Gembz. Neu-	28	dto.	dto.	dto.	dto.
200	Neuriege Frsth., z. Rittgt. Klausdorf gh.	4	Lüben	Neugolz	Neugolz	Neugolz
201	Neu Zippnow Gem.	180	Rederitz	Neu Zippnow	Rederitz	Zippnow
202	Niederhof, Borw. von Rittgt. Wallbruch	25	Brogen	Machlin	Brogen	Machlin
203	Nierosen Wohnplatz, z. Gembez. Henken- dorf gehörig	23	Schl. Mf. Friedl.	Henkendorf	Schl. Mf. Friedl.	Mf. Friedland
204	Nierosen Gut, zum Gutsbez. Schl. Märk. Friedland gehörig	68	dto.	dto.	dto.	dto.
205	Paulshof, Borwerk v. Gut Karlsruhe	54	Preußendorf	Karlsruhe	Preußendorf	Dt. Krone
206	Pegnitz Gem.	211	Pegnitz	Pegnitz	Pegnitz	Appelwerder
207	Pegnitz Gut	141	dto.	dto.	dto.	dto.
208	Philippshof St., z. Gmbz. Breitensteingh.	52	Rosensfelde	Breitenstein	Rosensfelde	Dt. Krone
209	Pilow, Borw. von Rittergut Kl. Kafel	56	Kl. Kafel	Lüben	Kl. Kafel	Harmelsdorf
210	Pilowbrück Abbau, z. Gmbz. Klausdorf	59	Lüben	dto.	Lüben	Dt. Krone
211	Plietnitz Gem.	373	Plietnitz	Plietnitz	Plietnitz	Kramske
212	Plietnitz Oberförsterei mit Bahnhof	84	dto.	dto.	dto.	dto.
213	Plietnitz Abbau Waldarbeitergehöft	4	dto.	dto.	dto.	Plogmin
214	Ploggenfließ, Staatl. Först. i. d. Oberf. Lütz	7	Schloppe	Gollin	Schloppe	Schloppe
215	Plogmin Gem.	166	Kramske	Plogmin	Kramske	Kramske
216	Prellwitz Gem.	251	Züger	Prellwitz	Züger	Züger
217	Prellwitz Gut, zum Gutsbez. Züger geh.	106	dto.	dto.	dto.	dto.
218	Propstevorwerk, z. Stadt Dt. Krone geh.	66	Dt. Krone	Dt. Krone	Dt. Krone	Dt. Krone
219	Preußendorf Gem.	871	Preußendorf	Preußendorf	Preußendorf	Harmelsdorf

Desinfektions- bezirk	Amtsgerichts- bezirk	Kirchspiel		Postbestellbezirk	Bahnhofstation	Zfde. Nr.
		evangelisch	katholisch			
Dt. Krone II Zippnow Jastrow	Dt. Krone Jastrow dto.	Lüben Brogen Jastrow	Dt. Krone Rederitz Jastrow	Dt. Krone MachlinBezirkRöslin Jastrow	Dt. Krone Milkow Jastrow	165 166 167
Zippnow dto.	dto. dto.	Zamborst Kreis Neustettin Jastrow	dto. dto.	dto. dto.	Briefenitz Jastrow	168 169
Dt. Krone I Mf. Friedland dto.	Dt. Krone Mf. Friedland dto.	Schroß Lüben Alt Körtnitz Kreis	Schroß Marzdorf dto.	Schroß Appelwerd. Kr. Dt. Kr. Märk. Friedland	Schroß Eckartsberge Märk. Friedland	170 171 172
Dt. Krone I Dt. Krone II Mf. Friedland Dt. Krone II	Dt. Krone dto. Mf. Friedland Dt. Krone	Dt. Krone Tüß Lüben Tüß	Dt. Krone Tüß Al. Nakel Tüß Marzdorf	Dt. Krone Marzdorf Appelwerd. Kr. Dt. Kr. Tüß Grenzmark Marzdorf	Dt. Krone Tüß Grenzmark Eckartsberge Tüß Grenzmark dto.	173 174 175 176 177
dto. dto. dto.	dto. dto. dto.	dto. dto. dto.	dto. Tüß Tüß Grenzmark	Marzdorf dto. Tüß Grenzmark	dto. dto. dto.	178 179 180
Eichfier dto. dto.	Schloppe dto. dto.	dto. dto. Eichfier	dto. dto. Mellentin	Mellentin dto. dto.	Mellentin-Eichfier dto. dto.	181 182 183
Zippnow Dt. Krone II dto. dto.	Jastrow Dt. Krone dto. dto.	Brogen Dt. Krone Neugolz Dt. Krone	Zippnow Dt. Krone Zippnow Dt. Krone	Brogen Dt. Krone Neugolz Dt. Krone	Milkow Dt. Krone Kehburg Dt. Krone	184 185 186
Eichfier Zippnow Dt. Krone II	Schloppe Dt. Krone dto.	Buchholz Dt. Krone Neugolz	Schloppe Freudenfier Dt. Krone	Schloppe Freudenfier Kr. Dt. Kr. Neugolz	Schönlanke Sagemühl Kehburg	187 188 189
dto. Dt. Krone I dto.	dto. dto. dto.	dto. Gr. Wittenberg dto.	dto. Rofe dto.	dto. Rosenfelde Kr. Dt. Kr. dto.	dto. Schroß Wittenberg	190 191 192
Eichfier Dt. Krone I dto.	Schloppe Dt. Krone dto.	Eichfier Lebehufe Dt. Krone	Mellentin Lebehufe Schroß	Harmelsdorf Lebehufe Kreis Dt. Kr. Dt. Krone	Schönlanke Lebehufe Breitenstein	193 194 195
Eichfier Dt. Krone I Dt. Krone II	dto. dto. Mf. Friedland	Schloppe Tüß Alt Prochnow	Schloppe Al. Nakel Marzdorf	Tüß Grenzmark Harmelsdorf Marzdorf	Schloppe Neupreußendorf Tüß Grenzmark	196 197 198 199
dto. Zippnow dto.	dto. Dt. Krone Jastrow dto.	dto. Neugolz Zippnow Machlin	dto. Dt. Krone Zippnow Tempelburg Kreis Neustettin	dto. Neugolz Zippnow MachlinBezirkRöslin	dto. Klausdorf Zippnow Wallbruch	200 201 202
Mf. Friedland dto.	Mf. Friedland dto.	Märk. Friedland dto.	Marzdorf dto.	Märk. Friedland dto.	Märk. Friedland dto.	203 204
Dt. Krone I Mf. Friedland dto.	Dt. Krone Mf. Friedland dto.	Dt. Krone Lüben dto.	Al. Nakel Marzdorf dto.	Dyck Kreis Dt. Krone Appelwerd. Kr. Dt. Kr. dto.	Arnsfelde Eckartsberge dto.	205 206 207
Dt. Krone I Dt. Krone II Jastrow dto. dto.	Dt. Krone dto. Jastrow Dt. Krone dto.	Rosenfelde Lüben Klausdorf Jastrow dto. Lebehufe	Dt. Krone Al. Nakel Dt. Krone Jastrow dto. Lebehufe	Dt. Krone dto. dto. Plietnitz dto. Kramste	Breitenstein Harmelsdorf Klausdorf Plietnitz dto.	208 209 210 211 212 213
Eichfier Jastrow Eichfier Schloppe Dt. Krone I dto.	Schloppe Dt. Krone Schloppe dto. Dt. Krone dto.	Schloppe Larnowke Kr. Flatow Züger dto. Dt. Krone Tüß	Schloppe Schmielau Schloppe dto. Dt. Krone Al. Nakel	Grüneberg Kr. Arns- Kramste [walde Schloppe Schloppe dto. Dt. Krone Harmelsdorf	Schloppe Augustenthal Prelwitz dto. Dt. Krone Harmelsdorf	214 215 216 217 218 219

№. Nr.	Ort	Einwohner- zahl	Stadt- bezw. Amtsbezirk	Schulverband	Standes- amtsbezirk	Landjäger- bezirk
220	Preußendorf Rittergut	165	Preußendorf	Preußendorf	Preußendorf	Sarmelsdorf
221	Quast Borwerk, zu Schloß Tütz gehörig	36	Schloß Tütz	Marthe	Tütz	Tütz
222	Quiram Gem.	433	Rosensfelde	Quiram	Rosensfelde	Dt. Krone
223	Quiram Rittergut	90	dto.	dto.	dto.	dto.
224	Nederitz Gem.	1231	Nederitz	Nederitz	Nederitz	Zippnow
225	Nederitz Staatsförsterei, zum Forst- gutsbezirk Schönthal gehörig	6	Schönthal	Neu Zippnow	Schönthal	dto.
226	Nehberg, Borw. v. Rittergut Kl. Rakel	2	Kl. Rakel	Lüben	Kl. Rakel	Sarmelsdorf
227	Niege Gem.	407	Rose	Niege	Rose	Rose
228	Niegenhof Gut, z. Gembz. Zippnow geh.	36	Zippnow	Zippnow	Zippnow	Zippnow
229	Rohrwiese, Staatliche Oberförsterei mit Waldarbeitergeh. Mellentin Abbau	47	Dolfsbruch	Eichfier	Eichfier	Eichfier
230	Rose Gem.	1086	Rose	Rose	Rose	Rose
231	Rose Abl. Rittergut	98	dto.	dto.	dto.	dto.
232	Rosensfelde Gem.	902	Rosensfelde	Rosensfelde	Rosensfelde	Rosensfelde
233	Rosensfelde Rittergut	136	dto.	dto.	dto.	dto.
234	Rosensfier, Borw. v. Rittergt. Abl. Rose	10	Rose	Rose	Rose	Rose
235	Rosengut Gut, z. Gembz. Rose gehörig	53	dto.	dto.	dto.	dto.
236	Rosenthal Gut, z. Gembz. Wittkow geh.	115	Schroß	Wittkow	Schroß	Lebehne
237	RudolphshofForsth., z. Rittergut Dyt geh.	4	Preußendorf	Preußendorf	Preußendorf	Rosensfelde
238	Ruschendorf Gem.	386	Stibbe	Ruschendorf	Stibbe	Eichfier
239	Sagemühl Gem.	325	Wissulke	Sagemühl	Wissulke	Dt. Krone
240	Sagemühler Fichten Forsthaus, zur Stadt Dt. Krone gehörig	5	Dt. Krone	Dt. Krone	Dt. Krone	dto.
241	Salm Gem.	75	Salm	Salm	Salm	Schloppe
242	Salm Domäne	72	dto.	dto.	dto.	dto.
243	Salmerhütte, Borw. v. Domäne Salm	16	dto.	dto.	dto.	dto.
244	Salmertheerofen, Borw. v. Domäne Salm	23	dto.	dto.	dto.	dto.
245	Sandkrug Staatsförsterei und Hilfs- förstergehöft, in d. Oberförst. Plietniz	9	Schönthal	Freudenfier	Schönthal	Freudenfier
246	Schäferei, Borw. von Rittergut Schloß Märk. Friedland	64	Schl. Märk. Friedl.	Märk. Friedland	Schl. Märk. Friedl.	Märk. Friedland
247	Schäferei, Borw. von Rittergut Lüben	4	Lüben	Lüben	Lüben	Dt. Krone
248	Schloß Märk. Friedland Rittergut	67	Schl. Märk. Friedl.	Märk. Friedland	Schl. Märk. Friedl.	Märk. Friedland
249	Schloß Tütz Gut	120	Schloß Tütz	Tütz	Tütz	Tütz
250	Schloßmühl Mühlengut, zum Gembz. Klausdorf gehörig	59	Lüben	Dt. Krone	Lüben	Dt. Krone
251	Schloßmühle, Borwerk von Rittergut Schloß Märk. Friedland	21	Schl. Märk. Friedl.	Märk. Friedland	Schl. Märk. Friedl.	Märk. Friedland
252	Schloßniedermühle, Mühlengut, zum Gem.-Bez. Klausdorf gehörig	55	Lüben	Dt. Krone	Lüben	Dt. Krone
253	Schneidemüllerhammer Gem.	179	Kramske	Roschütz	Roschütz	Roschütz
254	Schöneiche Gut, z. Gembz. Zippnow geh.	29	Zippnow	Zippnow	Zippnow	Zippnow
255	Schönhölzig Staatsförsterei, zum Forst- gutsbezirk Thurbruch gehörig	44	Thurbruch	Machlin	Brogen	Machlin
256	Schönnow Gem.	251	Züger	Schönnow	Züger	Züger
257	Abbau Schönnow Waldarbeitergehöft, in der Oberförsterei Schloppe	14	Prellwitz	dto.	dto.	dto.
258	Schönthal Oberförsterei	34	Schönthal	Freudenfier	Schönthal	Freudenfier
259	Schönwalde Gut, z. Stadt Jastrow geh.	56	Jastrow	Jastrow	Jastrow	Jastrow
260	Schroß Gem. mit Bahnhof	1031	Schroß	Schroß	Schroß	Lebehne
261	Schroß Rittergut	204	dto.	dto.	dto.	dto.
262	Schulenberg Gut	142	Schulenberg	Rnakendorf	Tütz	Tütz
263	Schulzendorf Gem.	529	dto.	Schulzendorf	dto.	dto.
264	Schulzendorf Försterei, in der Ober- försterei Tütz	6	Schloß Tütz	dto.	dto.	dto.
265	Schützenvorwerk, z. Stadt Dt. Krone geh.	4	Dt. Krone	Dt. Krone	Dt. Krone	Dt. Krone
266	Schützenwald Wohnplatz, zur Stadt Schloppe gehörig	—	Stadt Schloppe	Schloppe	Schloppe	Schloppe
267	Schützenwald Sägw., z. Stadt Schloppe gh.	9	Schloppe	dto.	dto.	dto.

Desinfektions- bezirk	Amtsgerichts- bezirk	Kirchspiel		Postbestellbezirk	Bahnhofstation	Zfde. Nr.
		evangelisch	katholisch			
Dt. Krone I	Dt. Krone	Tüß	Kl. Nakel	Harmelsdorf	Harmelsdorf	220
dto.	dto.	Schloppe	Schloppe	Tüß Grenzmark	Tüß Grenzmark	221
dto.	dto.	Rosensfelde	Dt. Krone	Quiram Kr. Dt. Krone	Quiram	222
dto.	dto.	dto.	dto.	dto.	dto.	223
Zippnow	Zastrow	Zippnow	Zippnow	Nederitz	Nederitz	224
dto.	dto.	dto.	dto.	Zippnow Kr. Dt. Kr.	dto.	225
Dt. Krone I	Dt. Krone	Lüben	Kl. Nakel	Dt. Krone	Harmelsdorf	226
dto.	dto.	Gr. Wittenberg	Rose	Rose Kreis Dt. Krone	Wittenberg	227
Zippnow	Zastrow	Zippnow	Zippnow	Zippnow Kr. Dt. Kr.	Zippnow	228
Eichfier	Schloppe	Eichfier	Mellentini	Niesofen	Ruschendorf	229
Dt. Krone I	Dt. Krone	Gr. Wittenberg	Rose	Rose Kreis Dt. Krone	Wittenberg	230
dto.	dto.	dto.	dto.	dto.	dto.	231
dto.	dto.	Rosensfelde	Schroß	Rosensfelde Kr. Dt. Kr.	Schroß	232
dto.	dto.	dto.	dto.	dto.	dto.	233
dto.	dto.	Rose	Rose	Rose Kreis Dt. Krone	Schönlanke	234
dto.	dto.	dto.	dto.	dto.	Wittenberg	235
dto.	dto.	Dt. Krone	Schroß	Lebehufe Kr. Dt. Kr.	Schroß	236
dto.	dto.	Rosensfelde	Kl. Nakel	Dyck Kreis Dt. Krone	Dyck	237
Eichfier	Schloppe	Tüß	Mellentini	Mellentini	Ruschendorf	238
Dt. Krone I	Dt. Krone	Dt. Krone	Dt. Krone	Dt. Krone	Sagemühl	239
dto.	dto.	dto.	dto.	dto.	Dt. Krone	240
Schloppe	Schloppe	Schloppe	Schloppe	Schloppe	Schloppe	241
dto.	dto.	dto.	dto.	dto.	dto.	242
dto.	dto.	dto.	dto.	dto.	dto.	243
dto.	dto.	dto.	dto.	Grüneberg Kr. Arnswalde	dto.	244
Zippnow	Dt. Krone	Dt. Krone	Freudenfier	Freudenfier	Sagemühl	245
Mf. Friedland	Mf. Friedland	Märk. Friedland	Marzdorf	Märk. Friedland	Märk. Friedland	246
Dt. Krone II	Dt. Krone	Lüben	Dt. Krone	Dt. Krone	Dt. Krone	247
Mf. Friedland	Mf. Friedland	Märk. Friedland	Marzdorf	Märk. Friedland	Märk. Friedland	248
Dt. Krone I	Dt. Krone	Tüß	Tüß	Tüß Grenzmark	Tüß Grenzmark	249
dto.	dto.	Neugolz	Dt. Krone	Dt. Krone	Dt. Krone	250
Mf. Friedland	Mf. Friedland	Märk. Friedland	Marzdorf	Märk. Friedland	Märk. Friedland	251
Dt. Krone II	Dt. Krone	Klausdorf	Dt. Krone	Dt. Krone	Dt. Krone	252
Zastrow	dto.	Schneidemühl	Schneidemühl	Schneidemühl	Schneidemühl	253
Zippnow	Zastrow	Zippnow	Zippnow	Zippnow Kr. Dt. Kr.	Zippnow	254
dto.	dto.	Machlin	Nederitz	Hoffstädt Kr. Dt. Krone	Wallbruch	255
Schloppe	Schloppe	Züßer Kr. Dt. Kr.	Schloppe	Schloppe	Schloppe	256
dto.	dto.	dto.	dto.	Züßer Kreis Dt. Krone	dto.	257
Dt. Krone	Dt. Krone	Freudenfier	Freudenfier	Freudenfier Kr. Dt. Kr.	Sagemühl	258
Zastrow	Zastrow	Zastrow	Zastrow	Zastrow	Zastrow	259
Dt. Krone I	Dt. Krone	Rosensfelde	Schroß	Schroß	Schroß	260
dto.	dto.	dto.	dto.	dto.	dto.	261
Dt. Krone II	dto.	Tüß	Tüß	} Tüß (Bahnhof) } Grenzmark	Tüß Grenzmark	262
dto.	dto.	dto.	dto.		Schulzendorf	263
dto.	dto.	dto.	dto.	dto.	dto.	264
dto.	dto.	Dt. Krone	Dt. Krone	Dt. Krone	Dt. Krone	265
Eichfier	Schloppe	Schloppe	Schloppe	Schloppe	Schloppe	266
dto.	dto.	dto.	dto.	dto.	dto.	267

Nr.	Ort	Einwohnerzahl	Stadt- bezw. Amtsbezirk	Schulverband	Standes- amtsbezirk	Landjäger- bezirk
268	Schwanefeld, Borw. von Schulenberg	9	Schulenberg	Knakendorf	Lütz	Lütz
269	Seegenfelde Gem.	221	Lebehnke	Seegenfelde	Lebehnke	Lebehnke
270	Seegenfelde Rittergut	155	dto.	dto.	dto.	dto.
271	Seemühle Mhlgf., z. Stadt Jastrow geh.	13	Jastrow	Jastrow	Jastrow	Jastrow
272	Sophienau, z. Gembz. Dammlang geh.	14	Haugsdorf	Dammlang	Haugsdorf	Neugolz
273	Springberg Gem.	427	Lebehnke	Springberg	Lebehnke	Lebehnke
274	Springberg Staatsförst., in der Ober-	10	Lebehnker Forst	Lebehnke	dto.	dto.
275	Stabig Gem. [Försterei Döberitz	303	Neugolz	Stabig	Neugolz	Neugolz
276	Stadtgut Dt. Krone	35	Dt. Krone	Dt. Krone	Dt. Krone	Dt. Krone
277	Stadtmühl Mhlgf., z. Stadt. Dt. Kronegh.	17	dto.	dto.	dto.	dto.
278	Steinberg Gut, z. Gtsbz. Wallbruch geh.	68	Brogen	Machlin	Brogen	Machlin
279	Stibbe Gem.	270	Stibbe	Stibbe	Stibbe	Lütz
280	Stibbe Rittgt., m. Brw. Neu Strahlenberg	160	dto.	dto.	dto.	dto.
281	Stöwen Salteft., z. Gtsbz. Adl. Rattun gh.	11	Krumfließ	Rattun	Krumfließ	Rose
282	Strahlenberg Gem.	298	Stibbe	Strahlenberg	Stibbe	Lütz
283	Stranz Gem. mit Bahnhof	451	Preußendorf	Stranz	Preußendorf	Dt. Krone
284	Stranz Rittergut	253	dto.	dto.	dto.	dto.
285	Tannenhof Gut, z. Stadt Mf. Friedland	19	Mrf. Friedland	Mf. Friedland	Mf. Friedland	Mf. Friedland
286	Theerofen Gem. [gehörig	37	Plietnig	Wettenhammer	Plietnig	Jastrow
287	Theerofen Staatsf. u. Waldarbeitergeh. in der Oberförsterei Plietnig	17	dto.	dto.	dto.	dto.
288	Thurbruch Försterei m. Bhuf. u. Heidhof	23	Thurbruch	Gr. Zacharin	Rederitz	Machlin
289	Tiefenort Kolonie, zur Stadt Jastrow geh.	184	Jastrow	Jastrow	Jastrow	Jastrow
290	Treibbin Gem.	429	Drahnow	Treibbin	Schloppe	Schloppe
291	Lütz Bahnhof, zur Stadt Lütz gehörig	34	Lütz	Lütz	Lütz	Lütz
292	Ulrichsfelde Gut, z. Gmbz. Schroz geh.	69	Schroz	Schroz	Schroz	Lebehnke
293	Wachholzthal Borw., in der Oberförst.	30	Schloppe	Züger	Züger	Schloppe
294	Wallbruch Rittergut [Schloppe	164	Brogen	Machlin	Brogen	Machlin
295	Wassergrund Gut, z. Gmbz. Brogen geh.	141	dto.	Brogen	dto.	dto.
296	Westfalahof Gut, z. Gmbz. Rederitz geh.	67	Rederitz	Rederitz	Rederitz	dto.
297	Werthsburg Gut, z. Stadt Schloppe geh.	66	Schloppe	Schloppe	Schloppe	Schloppe
298	Wildeck Gut, zum Gembz. Schroz geh.	99	Schroz	Schroz	Schroz	Lebehnke
299	Wilhelmsfelde Gut, zur Stadt Märk. Friedland gehörig	18	Mrf. Friedland	Mf. Friedland	Mf. Friedland	Mf. Friedland
300	Wilhelmsmühle Gut, zum Gutsbezirk Schloß Märk. Friedland gehörig	25	Schl. Mf. Friedl.	dto.	Schl. Mf. Friedl.	dto.
301	Wilhelmshorst Gut, z. Stadt Dt. Krone gh.	66	Dt. Krone	Dt. Krone	Dt. Krone	Dt. Krone
302	Wilhelmshof Gut, z. Gutsbezirk Schloß Märk. Friedland gehörig	163	Schl. Mf. Friedl.	Zadow	Schl. Mf. Friedl.	Mf. Friedland
303	Wissulke Gem.	232	Wissulke	Wissulke	Wissulke	Lebehnke
304	Wissulke Rittergut Adl.	100	dto.	dto.	dto.	dto.
305	Wittenberg Bahnhof, z. Gembz. Klein	11	Gr. Wittenberg	Gr. Wittenberg	Gr. Wittenberg	Krumfließ
306	Wittkow Gem. [Wittenberg gehörig	465	Schroz	Wittkow	Schroz	Schroz
307	Wittkow Gut, z. Gembz. Wittkow geh.	81	dto.	dto.	dto.	dto.
308	Wolfshof Ziegelei, z. Rittergut Dyd geh.	6	Preußendorf	Dyd	Preußendorf	Rosenfelde
309	Wordel Gem.	79	Schl. Mf. Friedl.	Wordel	Schl. Mf. Friedl.	Mf. Friedland
310	Wordel Rittergut	109	dto.	dto.	dto.	dto.
311	Zabelsmühl Staatsf. mit Hilfsförsterei, Waldarbeitergeh. u. Wärterhaus 11 in der Oberförsterei Döberitz	31	Lebehnker Forst	Borkendorf	Lebehnke	Lebehnke
312	Zadow Rittergut	29	Schl. Mf. Friedl.	Zadow	Schl. Mf. Friedl.	Mf. Friedland
313	Zadow Gem.	76	dto.	dto.	dto.	dto.
314	Zehendorf Gem.	257	Wissulke	Zehendorf	Wissulke	Freudenfier
315	Zehendorf Staatsf. m. Waldarbeitergeh. in der Oberförsterei Döberitz	8	dto.	dto.	dto.	dto.
316	Ziegelei, Borw. v. Rittergut Klausdorf	21	Lüben	Klausdorf	Lüben	Dt. Krone
317	Ziegelei, Borw. von Rittergut Milkow	14	Brogen	Brogen	Brogen	Machlin
318	Zippnow Gem.	1846	Zippnow	Zippnow	Zippnow	Zippnow
319	Züger Gem.	349	Züger	Züger	Züger	Züger
320	Züger Rittergut	219	dto.	dto.	dto.	dto.

Desinfektions- bezirk	Amtsgerichts- bezirk	Kirchspiel		Postbestellbezirk	Bahnhstation	St. n. St. n.
		evangelisch	katholisch			
Dt. Krone II	Dt. Krone	Tiitz	Tiitz	Tiitz (Bhf.) Grenzmark	Tiitz Grenzmark	268
Dt. Krone I	dto.	Lebehnke	Lebehnke	Lebehnke Kr. Dt. Kr.	Seegenfelde	269
dto.	dto.	dto.	dto.	dto.	dto.	270
Jastrow	Jastrow	Jastrow	Jastrow	Jastrow	Riddowbrück	271
Dt. Krone II	Mf. Friedland	Dammhang	Dt. Krone	Hoffstädt Kr. Dt. Krone	Eckartsberge	272
Dt. Krone I	Dt. Krone	Lebehnke	Krumfließ	Schneidemühl	Wittenberg	273
dto.	dto.	dto.	dto.	dto.	Lebehnke	274
Dt. Krone II	dto.	Neugolz	Freudenfier	Freudenfier Kr. Dt. Kr.	Sagemühl	275
dto.	dto.	Dt. Krone	Dt. Krone	Dt. Krone	Dt. Krone	276
dto.	dto.	dto.	dto.	dto.	dto.	277
Zippnow	Jastrow	Machlin	Tempelburg, Kreis	Machlin Bezirk Köslin	Wallbruch	278
Dt. Krone II	Dt. Krone	Tiitz	Mellentin	Stitte	Tiitz Grenzmark	279
dto.	dto.	dto.	Neu- stettin	dto.	dto.	280
Dt. Krone I	dto.	Gr. Wittenberg	Schneidemühl	Stöwen Negekreis	Stöwen	281
Dt. Krone II	dto.	Tiitz	Mellentin	Tiitz Grenzmark	Tiitz Grenzmark	282
Dt. Krone I	dto.	Dt. Krone	Kl. Nakel	Stranz	Stranz	283
dto.	dto.	dto.	dto.	dto.	dto.	284
Mf. Friedland	Mf. Friedland	Märk. Friedland	Märk. Friedland	Märk. Friedland	Märk. Friedland	285
Jastrow	Jastrow	Zamborft	Jastrow	Betkenhammer	Betkenhammer	286
dto.	dto.	Jastrow	dto.	dto.	dto.	287
Zippnow	dto.	Gr. Zacharin	Zippnow	Gr. Zacharin	Nederitz	288
Jastrow	dto.	Jastrow	Jastrow	Jastrow	Jastrow	289
Eichfier	Schloppe	Schloppe	Schloppe	Schloppe	Trebbin	290
Dt. Krone II	Dt. Krone	Tiitz	Tiitz	Tiitz (Bhf.) Grenzmark	Tiitz Grenzmark	291
Dt. Krone I	dto.	Schroß	Schroß	Schroß	Schroß	292
Schloppe	Schloppe	Schloppe	Schloppe	Schloppe	Schloppe	293
Zippnow	Jastrow	Machlin	Tempelburg, Kreis	Machlin Bezirk Köslin	Wallbruch	294
dto.	dto.	Brogen	Nederitz	Brogen	Brogen	295
dto.	dto.	Nederitz	Neu- stettin	Zippnow Kr. Dt. Kr.	Nederitz	296
Eichfier	Schloppe	Schloppe	Schloppe	Schloppe	Schloppe	297
Dt. Krone I	Dt. Krone	Schroß	Schroß	Schroß	Schroß	298
Mf. Friedland	Mf. Friedland	Märk. Friedland	Märk. Friedland	Märk. Friedland	Märk. Friedland	299
dto.	dto.	dto.	Marzdorf	dto.	dto.	300
Dt. Krone II	Dt. Krone	Dt. Krone	Dt. Krone	Dt. Krone	Dt. Krone	301
Mf. Friedland	Mf. Friedland	Märk. Friedland	Marzdorf	Märk. Friedland	Märk. Friedland	302
Dt. Krone I	Dt. Krone	Lebehnke	Schroß	Lebehnke Kreis Dt. Kr.	Wißfulke	303
dto.	dto.	dto.	dto.	dto.	dto.	304
dto.	dto.	Gr. Wittenberg	Krumfließ	Gr. Wittenberg	Wittenberg	305
dto.	dto.	Dt. Krone	Schroß	Dt. Krone	Breitenstein	306
dto.	dto.	dto.	dto.	dto.	dto.	307
dto.	dto.	Rosenfelde	Kl. Nakel	Dyck Kreis Dt. Krone	Dyck	308
Mf. Friedland	Mf. Friedland	Märk. Friedland	Marzdorf	Märk. Friedland	Märk. Friedland	309
dto.	dto.	dto.	dto.	dto.	dto.	310
Dt. Krone I	Dt. Krone	Lebehnke	Lebehnke	Lebehnke Kr. Dt. Krone	Lebehnke	311
Mf. Friedland	Mf. Friedland	Märk. Friedland	Marzdorf	Märk. Friedland	Alt Körtnitz	312
dto.	dto.	dto.	dto.	dto.	dto.	313
Dt. Krone I	Dt. Krone	Dt. Krone	Freudenfier	Freudenfier Kr. Dt. Kr.	Wißfulke	314
dto.	dto.	dto.	dto.	dto.	dto.	315
dto.	dto.	Klausdorf	dto.	Klausdorf Kr. Dt. Kr.	Klausdorf	316
Zippnow	Jastrow	Brogen	Zippnow	Brogen	Brogen	317
dto.	dto.	Zippnow	Zippnow	Zippnow Kr. Dt. Kr.	Zippnow	318
Schloppe	Schloppe	Züger	Schloppe	Züger Kreis Dt. Krone	Brellwitz	319
dto.	dto.	dto.	dto.	dto.	dto.	320

7. Schulwesen im Kreise.

a) Staatliche Baugewerkschule Dt. Krone mit Hoch- und Tiefbauabteilung.

Fernruf 171.

Direktor: Studiendirektor Wolter, Architekt. Sprechstunden vorm. Lehrer: Professor Lehmann. Studienräte: Dr. Ing. Raftan, Dipl.-Ing. Gelf, Dipl.-Ing. Guttmann, Dipl.-Ing. Boffe, Dr. Ing. Schaarschmidt, Dipl.-Ing. Karfch, Dipl.-Ing. Seid-piel, Dipl.-Ing. Groehne, Dipl.-Ing. Jahn. Reg.-Baumeister Dipl.-Ing. Semhold.

b) Staatliches Gymnasium Dt. Krone.

Direktor: Studiendirektor Dr. Correns. Sprechstunden: 12—1. Studienräte: Steffen, Czefalla, Dr. Bröcher, Dr. Hübner, Sandt, Demel. Studien-assessoren: Fasolt, Dr. Dorn, Klopstock. Zeichen-lehrer: Oberschullehrer Weißner. Gesanglehrer: Oberschullehrer Schwarz. Mittelschullehrer Schreiber, jüd. Religionslehrer.

c) Staatliche Mädchen-Aufbauklassen Dt. Krone.

Leiterin: Studienassessorin Raeber. Lehrer: Studienassessoren Dr. Rutzka, Klopstock. Hilfs-lehrer: Studienräte Steffen, Czefalla, Dr. Bröcher, Oberschullehrer Weißner, Sem.-Oberlehrer i. e. N. Beworka, Turnlehrerin Hülsberg.

d) Städtische Höhere Mädchenschule Dt. Krone.

Schulstraße 9.

Zehntstufige Anstalt mit Lyzeallehrplan. 8 Klassen (1. und 2. Schuljahr bereits abgebaut). Leiter: Rektor Wolff. Sprechstunden: täglich von 8^{3/4}—9^{3/4}. Lehrkräfte: Konrektorin Scharf, Studien-assessor Zimmik, Mittelschullehrer Schreiber. Ordent-liche Lehrerinnen: Meyer, Grunau, Heidrich, Zeichen-lehrerin Ripkow, Turnlehrerin Hülsberg.

e) Rektoratschule Jastrow.

Leiter: Dr. Pusch, Mittelschulrektor. Lehr-kräfte: Mittelschullehrer Golsch. Studienassessoren:

Bapensfuß, Willich. Lehrerinnen: Sieg, Peters, Mittelstädt. Fachlehrer: Liffowski, Turn- und Schwimmler.

f) Staatliche deutsche Oberschule in Aufbauform i. E. Jastrow.

4 Klassen (U III—O II). Deutscher Oberschul-Lehrplan. Stellvertretender Leiter: Studienrat Landmesser. Lehrkräfte: Studienrat Ehrlich. Studienassessoren: Dr. Heuck, Stielow, Dr. Janßen, Dr. Lichtenberg, Hoffmann. Hilfskräfte: Propst Wilhelm, Turnlehrer Liffowski, Sem.-Oberlehrer Jendrossel, Lehrerin Fr. Sieg.

g) Gehobene Klassen Schloppe.

Ober-Realchullehrplan. Klassen: Sexta bis Obertertia. Leiter: Rektor Freitag. Lehrkräfte: Lehrerin Fr. Fahland, Fr. Baumann.

h) Gehobene Abteilung der Schule Mrk. Friedland.

6 Klassen, umfassend Sexta bis Untersekunda der Oberrealschule. Leiter: Rektor Strukat. Lehr-kräfte: Mittelschullehrer Neuber, Krüger, Schwichten-berg, dazu Lehrer der Volksschulabteilung.

i) Gehobene Klassen Tüß.

4 Klassen. Realschul-Lehrplan. Leiter: Rektor Polednia. Lehrkräfte: Mittelschullehrer Auburger, Lehrer Garske, Lehrerin Koske. Hilfskräfte: Lehrer der Volksschule.

j) Landwirtschaftliche Schule und Beratungsamt der Landwirtschaftskammer Grenzmarf.

Birkenplag. Fernruf 201.
Lehrkräfte: Direktor Dipl. Landwirt Brasse, Landwirtschaftslehrer Dr. Henkemeyer, Haus-haltungslehrerin Fr. Dillschneider.

I) Volksschulen.

Nr.	Name des Schulverbandes	Eingeschulte Ortshaften	Kreis-schulinspektion	Leiter der Schule
1	Dt. Krone	Stadt Dt. Krone mit sämtlichen Abbauten	Dt. Krone II ev. Schule Dt. Krone I kath. Schule	ev. Rektor Boepping kath. Rektor Kluge
2	Jastrow	Stadt Jastrow mit sämtlichen Abbauten	Dt. Krone II	ev. Rektor Richter kath. Hauptlehr. Rowallif
3	Mrk. Friedland	Stadt Märk. Friedland mit Abbauten, Borwerk Schäferei, Wilhelmsmühle und Försterei Alsen	" II	Rektor Strukat
4	Tüß	Stadt Tüß mit dem Hauptgute des Gutsbezirks Schloß Tüß	" I	ev. Lehrer Steffen kath. Rektor Polednia
5	Schloppe	Stadt Schloppe mit sämtlichen Abbauten, Forstaussehergeh. Chauffeehaus, Sägewerk Schuzwald	" I	ev. Rektor Freitag kath. Lehrer Koltermann
6	Appelwerder	Appelwerder Gem. und Rittergut, Dreeß	" II	Lehrer Zielke
7	Arnsfelde	Arnsfelde	" I	ev. Lehrer Schmidt kath. Lehrer Koplin

Lfd. Nr.	Name des Schulverbandes	Eingeschulte Ortlichkeiten	Kreis-schulinspektion	Leiter der Schule
8	Bettenhammer	Bettenhammer, Theerofen Gemeinde und Staatsförsterei	Dt. Krone II	Lehrer Ulrich
9	Bevilsthal	Bevilsthal	" I	" Pysall
10	Borkendorf	Borkendorf Gemeinde und Rittergut, Staatsförstereien Zabelsmühl, Borkendorf und Gönne, Auerbachshütte	Schneidemühl	" Wenski
11	Breitenstein	Breitenstein	Dt. Krone II	" Kluck
12	Briesenig	Briesenig	" II	" Hoppe
12	Briesenig Abb.		" II	" Jurik
13	Brogen	Brogen Gemeinde und Rittergut, mit Wassergrund, Milkwow	" II	Hauptlehrer Heese
14	Brunk	Brunk	" I	Lehrer Wachholz
15	Buchholz	Buchholz, Adl. Krumpohl, Rgl. Krumpohl, Hahnfier, Forstgutsbezirk Rohrwiefe mit Mühlheide	" I	" Schwinkowski
16	Dammlang	Dammlang Gemeinde und Gut	" II	" Heese
17	Doderlage	Doderlage, Bruchmühle	" II	" Busch
18	Drahnow	Drahnow Gemeinde und Rittergut	" I	" Wollschläger
19	Dyck	Dyck Gemeinde und Rittergut, Neufrug	" I	Hauptlehrer Kluge
20	Eichfier	Eichfier Gemeinde und Staatsförsterei	" I	ev. Lehrer Sielaff kath. Lehrer Stöck
21	Freudensfier	Freudensfier, Schönthal, Sandfrug, Hundefier	" II	Hauptlehrer Eckvogt
22	Gollin	Gollin, Birchholz, Plögenfließ	" I	Lehrer Schulz
23	Gramattenbrück	Gramattenbrück	" II	" Rieck
24	Hansfelde	Hansfelde Gemeinde u. Vorwerk, Haugsdorf	" II	" Schramm
25	Harmelsdorf	Harmelsdorf Gemeinde und Rittergut	" I	" Turowski
26	Häsenberg	Häsenberg, Klappstein, Kalthöfen	" I	ev. Lehrer Wollermann kath. Lehrer Regin
27	Hentendorf	Hentendorf Gemeinde, Gut und Vorwerk, Nierosen Gemeinde und Gut, Gutsbez. Schloß Märk. Friedland	" II	Lehrer Schmidt
28	Hoffstädt	Hoffstädt Gem. u. Rittergut, Döberigfelde, Joachimsthal, Karlswerk, Haugsdorf, mit Büffen und Neugut (gastweise)	" II	" Heinke
29	Hohenstein	Hohenstein Gem. u. Rittgt., Marquardsthal	" II	" Banditt
30	Jagdhaus	Jagdhaus, Friedenshain, Marienbrück	" II	" Bedwarth
31	Jagolig	Jagolig Gemeinde und Staatsförsterei	" I	" Dubsloff
32	Rappe	Rappe, Kleinmühl, Junfermühl, Glückauf, Regelsmühl, Krumsfließerhütte	Schneidemühl	" Ziesemer
33	Karlsruhe	Karlsruhe	Dt. Krone I	" Meißner
34	Kattun	Kattun Gemeinde und Rittergut	Schneidemühl	" Schulz
35	Reßburg	Reßburg Gem. u. Rittergut, Eckartsberge	Dt. Krone II	" Nickel
36	Klausdorf	Klausdorf Gem. und Rittergut, Baberow, Gredenbruch, Borw. Ziegelei, Kronerfier	" II	
37	Klawittersdorf	Klawittersdorf	" II	" Müller
38	Knakendorf	Knakendorf, Schulenberg, Schwanefeld, Marienthal	" I	" Karczewski
39	Königsgnade	Königsgnade	" I	" Rohbeck
40	Koschütz	Koschütz (Schneidemühlhammer)	Schneidemühl	" Schlumm
41	Kramske	Kramske Gemeinde und Staatsförsterei	Dt. Krone II	" Rothnagel
42	Krumfließ	Krumfließ, Regelsöh	" I	Hauptlehrer Radke
43	Alt Lohig	Lohig, Langhof, Althof	" II	Lehrer Kraege
44	Lebehnfke	Lebehnfke Gemeinde und Gut, Neulebehnfke, Zabelsmühl	" II	ev. Lehrer Neubauer kath. Hauptl. Schindler
45	Alt Lobig	Alt Lobig	" II	Lehrer Speifer
46	Lubsdorf	Lubsdorf	" I	" Manthey
47	Lüben	Lüben Gemeinde und Rittergut, Lafferre, Schäferrei, Pilow, Pilowbrück (gastweise), Rehberg (gastweise)	" II	Hauptlehrer Wagner

Sfde. Nr.	Name des Schulverbandes	Eingeschulte Ortshaften	Kreis- schulinspektion	Leiter der Schule
48	Machlin	Machlin, Ballbruch, Böskau, Schönhölzig	Dt. Krone II	Lehrer Niedermeyer
49	Marthe	Marthe, Marthenberg, Neumühl, Quast	" I	" Wolfram
50	Marzdorf	Marzdorf Gemeinde und Rittergut	" I	" Wiese
51	Mehlgast	Mehlgast Gemeinde und Domäne	" I	" Bleske
52	Mellentin	Mellentin	" I	" Polzin
53	Kl. Nakel	Kl. Nakel Gemeinde und Rittergut	" I	ev. Lehrer Schulz kath. Lehrer Hoffmann
54	Neugolz	Neugolz, Dabermühle und Kolonie Riege, Daber, Forsthaus Riege, Fiermühl	" II	Lehrer Timm
55	Begnitz	Begnitz Gemeinde und Gut, Marienhof	" II	" Hoest
56	Plietnig	Plietnig Gemeinde, Bahnhof Plietnig und Försterei Fierberg, Försterei Augustenthal	" II	" Miehke
57	Plöghmin	Plöghmin	" II	" Ehler
58	Brellwitz	Brellwitz Gemeinde und Gut	" I	" Brandt
59	Preußendorf	Preußendorf und Rittergut Neupreußendorf, Grünwald	" I	" Bauk
60	Alt Prochnow	Alt Prochnow, Neu Prochnow	" II	" Barz
61	Quiram	Quiram Gemeinde und Rittergut	" I	" Kaczinski
62	Nederitz	Nederitz, Jägerthal, Heidhof	" II	ev. Lehrer Freitag kath. Lehrer Gerth
63	Riege	Riege, Neuhof Gem. und Gut, Arnsmühl	" I	Abbau " Manthey Hauptlehrer Neukirch
64	Rose	Rose Gemeinde und Rittergut	Schneidemühl	ev. Lehrer Hinz kath. Hauptlehrer Pohl
65	Rosensfelde	Rosensfelde Gemeinde und Rittergut	Dt. Krone I	ev. Lehrer Roer kath. Lehrer Schmidt
66	Ruschendorf	Ruschendorf	" I	Lehrer Senste
67	Sagemühl	Sagemühl	" I	" Arndt
68	Salm	Salm Gemeinde und Domäne, Dype	" I	" Hoffmann
69	Schönow	Schönow Gemeinde	" I	" Bölkner
70	Schroß	Schroß Gemeinde u. Rittergut, Mariensfelde	" II	ev. Lehrer Brehmer kath. Hauptlehrer Robeck
71	Schulzendorf	Schulzendorf, Flathe	" I	Lehrer Gollnick
72	Seegenfelde	Seegenfelde Gemeinde und Rittergut	" II	" Buske
73	Springberg	Springberg Gemeinde und Staatsförsterei	" II	" Rogge
74	Stabitz	Stabitz	" II	" Pilarski
75	Stibbe	Stibbe Gem. und Rittergut, Emilienthal	" I	" Bleske
76	Strahlenberg	Strahlenberg, Neu Strahlenberg	" I	" Schmidt
77	Stranz	Stranz Gemeinde und Rittergut	" I	" Klatt
78	Trebbin	Trebbin	" I	" Pufall
79	Wissulke	Wissulke Gemeinde und Rittergut	" II	" Berndt
80	Gr. Wittenberg	Gr. Wittenberg	" I	ev. Lehrer Korthals kath. Lehrer Rieß
81	Kl. Wittenberg	Kl. Wittenberg	" I	Lehrer Lutomski
82	Wittfow	Wittfow, Birkenfelde, Rosenthal, Neumühl	" II	Hauptlehrer Held
83	Wordel	Wordel, Gemeinde und Rittergut	" II	Lehrer Gehrke
84	Gr. Zacharin	Gr. Zacharin Gemeinde, Försterei Thurbuch, Obermühle (gastweise)	" II	" Weier
85	Zadow	Zadow Gemeinde und Gut Wilhelmshof	" II	" Maaser
86	Zechendorf	Zechendorf Gemeinde und Försterei Hirschthal, Försterei Zechendorf, Arbeitergehöft Zechendorf	" II	" Goede
87	Zippnow	Zippnow	" II	ev. Hauptlehrer Schwarz kath. " Mischnick
88	Neu Zippnow	Neu Zippnow, Försterei Nederitz	" II	Lehrer Krüger
89	Züger	Züger Gem. und Rittergut, Wachholzthal	" I	" Runge

8. Verzeichnis der Amtsvorsteher.

- a) Amtsvorsteher. b) Stellvertreter.
1. Amtsbezirk **Schloß Märk. Friedland**
 - a) Administrator Koeser Schloß Märk. Friedland (22)
 - b) Rentier Maste Wordel (Märk. Friedland 4)
 2. Amtsbezirk **Begnitz**
 - a) Lehrer Hoefft Begnitz
 - b) Rittergutsbesitzer Willers Begnitz (Hohenstein 3)
 3. Amtsbezirk **Marzdorf**
 - a) Lehrer Manthey Lubsdorf
 - b) Besitzer Teglass Brunk
 4. Amtsbezirk **Schloß Tüß**
 - a) Lehrer Bleske Mehlgast
 - b) Besitzer Wellnitz Marthe
 5. Amtsbezirk **Schulenberg**
 - a) Besitzer Luedtke Schulzendorf (Tüß 25)
 - b) z. Zt. unbesetzt
 6. Amtsbezirk **Salm**
 - a) Eigentümer Mar Garske Salm
 - b) Einspächter Werner Birsholz (Grüneberg 2)
 7. Amtsbezirk **Züger**
 - a) Rittergutsbesitzer Schwinning Züger (Schloppe 10)
 - b) Eigentümer Hermann Braß Züger
 8. Amtsbezirk **Drahnow**
 - a) Oberamtmann Ueberschaer Drahnow (Schloppe 8)
 - b) Rentier Benzmer Trebbin
 9. Amtsbezirk **Schloppe**
 - a) Forstmsr. Erdmann Schloppe (Hilfsst.)
 - b) Förster Kryfant Schugwald
 10. Amtsbezirk **Dolfsbruch**
 - a) Forstmeister Splettstößer Rohrwiese (Hilfsst.)
 - b) Hegemeister Petri Grünbaum
 11. Amtsbezirk **Mellentin**
 - a) Gutsbesitzer Steves Mellentin (Ruschendorf 5)
 - b) Oberwachtmeister a. D. Mittelstaedt Mellentin
 12. Amtsbezirk **Stibbe**
 - a) Besitzer August Primus Ruschendorf
 - b) Administ. Dobers Stibbe (Tüß 1)
 13. Amtsbezirk **Kl. Kafel**
 - a) Rittergutsbesitzer Lehr Kl. Kafel (Sarmelsdorf 2)
 - b) Besitzer Clemens Behnke Kl. Kafel
 14. Amtsbezirk **Breußendorf**
 - a) Lehrer Klatt Stranz
 - b) Gemeindevorst. Kühn Breußendorf
 15. Amtsbezirk **Rosenfelde**
 - a) Gutsbesitzer Polzin Breitenstein (Dt. Krone 113)
 - b) Lehrer Kluck Breitenstein
 16. Amtsbezirk **Rose**
 - a) Gutsbesitzer Westphal Niede (Gr. Wittenberg 10)
 - b) Rentier Schulz Arnsmühl (Gr. Wittenberg 1)
 17. Amtsbezirk **Krumfließ**
 - a) Hauptlehrer Radke Krumfließ
 - b) Lehrer Schulz Kattun
 18. Amtsbezirk **Gr. Wittenberg**
 - a) Gutsbesitzer Wolff Hasenberg
 - b) Besitzer Viktor Krüger Kl. Wittenberg
 19. Amtsbezirk **Schrog**
 - a) Gutsbf. Mallach Wittkow (Dt. Krone 3)
 - b) Gutsbes. Brose Ulrichsfelde (Schrog 5)
 20. Amtsbezirk **Lebehne**
 - a) Gemeindevorsteher Doege Lebehne
 - b) Lehrer Neubauer Lebehne
 21. Amtsbezirk **Kramske**
 - a) Rittergutsbesitzer von Bloeg Borkendorf (Kramske 1)
 - b) Gutsbesitzer Sawagky Kramske
 22. Amtsbezirk **Plietnig**
 - a) Forstmeister Orenzenberg Plietnig (Hilfsst.)
 - b) Fabrikbesitzer Felde Betkenhammer
 23. Amtsbezirk **Lebehnter Forst**
 - a) Hegemeister Ulrich Springberg
 - b) Först. Vandemer Zabelsmühl (Hilfsst.)
 24. Amtsbezirk **Wissulke**
 - a) Rittergutsbesitzer Raft Wissulke (Lebehne 5)
 - b) z. Zt. unbesetzt
 25. Amtsbezirk **Briesenig**
 - a) Mühlenbesitzer Hackbarth Jagdhaus (Briesenig 7)
 - b) Gutsbes. Arndt Jagdhaus (Briesenig 8)
 26. Amtsbezirk **Nederig**
 - a) Fabrikbesitzer Siegel Nederig
 - b) Sägewerksbesitzer Stiehm Nederig
 27. Amtsbezirk **Brogen**
 - a) Rittergutsbes. von Goerne Wallbruch
 - b) Rittergutsbesitzer Bortdt Wilkow

28. Amtsbezirk **Haugsdorf**
 a) Majoratsbes. Dr. jr. von Haugsdorf
 Haugsdorf (Hoffstädt 5)
 b) Rechnungsführer Schoppe Haugsdorf
29. Amtsbezirk **Hoffstädt**
 a) Rittergtsbfr. v. Hartmann Hoffstädt (1)
 b) Oberinspektor Gahnz Hoffstädt
30. Amtsbezirk **Neugolz**
 a) Gutsbesitzer Schmidt Rampberg
 (Freudenfier 3)
 b) Rittergutsbes. von Bernuth Reßburg
 (Neugolz 1)

31. Amtsbezirk **Lüben**
 a) z. Zt. unbesetzt
 b) Rechnungsführer Broetler Lüben
32. Amtsbezirk **Schönthal**
 a) Besitzer Priebe Freudenfier
 b) Forstinsfr. Winter Schönthal (Silfsst.)
33. Amtsbezirk **Zippnow**
 a) Gemeindevorsteher Kantak Zippnow
 b) Gerichtsmann Callies Zippnow
34. Amtsbezirk **Thurbruch**
 a) Revierförster Müller Thurbruch
 b) Amtsvorst. des Amtsbez. Rederitz.

9. Patrouillen-Bezirke.

Patrouillen-Bezirk „Dt. Krone Süd“.

Landjägermeister a. Pr. Czjot.

1. Dt. Krone: Oberlandjäger Weste Dt. Krone
2. Tütz: z. Zt. unbesetzt
3. Schloppe: Oberlandjäger Wilke II Schloppe
4. Züger: Landjäger a. Pr. Rühl
5. Eichfier: Oberlandjäger Riesop Eichfier
6. Mellentin: Oberlandj. Grondowski Mellentin
7. Lebehufe: Oberlandjäger Sperling Lebehufe
8. Rosenfelde: Oberlandjäger Prüfer Rosenfelde
9. Rose: z. Zt. unbesetzt
10. Krummsief: Oberlandjäger Risto Krummsief
11. Gr. Wittenberg: Oberlandjäger Wittchen
Gr. Wittenberg
12. Schroy: Oberlandj. Bollschläger Schroy
13. Roschütz: Oberlandj. Schievelbein Roschütz
14. Schulzendorf: Oberlandj. Koniegny Schulzen-
dorf.

Patrouillen-Bezirk „Dt. Krone Nord“.

Landjägermeister Bergien Dt. Krone.

1. Klausdorf: Oberlandjäger Raddag Klausdorf
2. Brunk: " Muth Brunk
3. Mk. Friedland: " Hoppe Mk. Fried-
land
4. Appelwerder: " Schnalke Appelwerder
5. Hansfelde: " Leigke Dammlang
6. Machlin: " Pipke Brogen
7. Neugolz: " Kreis Neugolz
8. Zippnow: " Wege Zippnow
9. Freudenfier: " Drong Freudenfier
10. Jastrow: " Luschy Jastrow
11. Harmelsdorf: " Starzecki Harmelsdorf
12. Kramske: " Manzke Plietnig
13. Rederitz: " Richter Rederitz.

10. Verzeichnis der Standesbeamten.

Nr.	Name des Bezirks	a. Standesbeamter	
		b. erster	c. zweiter } Stellvertreter
1	Dt. Krone	a. 1. Bürgermeister Sperling	b. Stadtrat Schach c. Stadtobersekretär Parlow
2	Jastrow	a. Bürgermstr. Hempel Jastrow	b. Räumereikassenrend. Saefter Jastrow
3	Mk. Friedland	a. Bürgermeister Gburek Märk. Friedland	b. Beigeordneter Schulz Märk. Friedland c. Magistratssekretär Tschirch Märk. Friedland
4	Schloppe	a. Bürgermeister Kroening Schloppe	b. Stadtskr. Starzinski Schloppe c. Beigeord. Meyer Schloppe
5	Tütz	a. Bürgermstr. Thielemann Tütz	b. Räumereikassenrendant Klawitter Tütz c. Uhrmacher Rolfy Tütz

Nr.	Name des Bezirks	a. Standesbeamter	
		b. erster	c. zweiter } Stellvertreter
6	Schloß Märk. Friedland	a. Administrator Roefer Schloß Märk. Friedland	b. Gem.-Vorst. Buske Alt Lobitz c. Gutsbfr. Willrich Wilhelmshof
7	Behnick	a. Rittergutsbes. Willers Behnick	b. Tischlermstr. Zunker Behnick c. Lehrer Hoest Behnick
8	Marzdorf	a. Lehrer Rohbed Königsgnade	b. Landwirt Marowski Marzdorf c. Schulkassenrendant Radke Königsgnade
9	Salm	a. Lehrer Schulz Gollin	b. Inspektor Haeske Gollin
10	Züger	a. Gemeindevorst. Quast Züger	b. Schmiedemeister Friedrich Dobberstein Züger c. Oberinspektor Albrecht Benzal Züger
11	Drahnow	a. Lehrer Bollschläger Drahnow	b. Lehrer Pukall Trebbin c. Staatl. Först. Mund Jagolitz

Sfde. Nr.	Name des Bezirks	a. Standesbeamter b. erster } Stellvertreter c. zweiter }
12	SchloppeLand	a. Lehr. Schwinkowski Buchholz b. Rämmerereikassenrendant Rühn Schloppe
13	Dolfusbruch	a. Besitzer Puhl Dolfusbruch b. Besitzer Loeffelbein c. Gerichtsmann Loeffelbein Dolfusbruch
14	Mellentin	a. Lehrer Stück Eichfier b. Besitzer Krüger Eichfier c. Fleischbeschauer Rühn Eichfier
15	Stibbe	a. Lehrer Bleske Stibbe b. Lehrer Schmidt Strahlenberg c. z. Zt. unbesetzt
16	Kl. Rafel	a. stellv. Gutsv. Baasuer Ludwigsthal b. Lehrer Schulz Kl. Rafel
17	Preußendorf	a. Lehrer Klatt Stranz b. Gmdevrft. Rühn Preußendorf c. Lehrerfran Klatt Stranz
18	Rosensfelde	a. Lehrer Roer Rosenfelde b. Lehrerfrau Roer Rosenfelde
19	Rose	a. Lehrer Rohde Rose b. Hauptlehrer Pohl Rose c. Lehrer Geng Rose
20	Krumfließ	a. Lehrer Frede Krumfließ b. Gem.-Vorst. Wolff "
21	Gr. Wittenberg	a. Amtsvorft. Wolff Hasenberg b. Landwirt Wolff Hasenberg c. Lehr. Korthals Gr. Wittenberg
22	Schroß	a. Gastwirt Gramse Schroß b. Gm.-Vorft. Thielemann Schroß c. Gutsbeamter Guse Schroß
23	Lebehnte	a. Rentier Neff Lebehnte b. Amtsvorft. Doege Lebehnte c. Besitzer Friz Lebehnte
24	Kramske	a. Stellmachernst. Giese Kramske b. z. Zt. unbesetzt c. Lehrer Giese Kramske

Sfde. Nr.	Name des Bezirks	a. Standesbeamter b. erster } Stellvertreter c. zweiter }
25	Plietnig	a. Staatl. Hegemeister Schauer Plietnig b. Lehrer Miehke Plietnig
26	Wissulke	a. Gm.-Vorft. Sander Zechendorf b. Hammerwerksbes. Boorz " c. Gastwirt Mähring Wissulke "
27	Briefenig	a. Lehrer Wetwarth Jagdhaus b. Mühlenbes. Hackbarth " c. Lehrer Geißler Briefenig
28	Zippnow	a. Amts- und Gemeindevorst. Kantat Zippnow b. Amtssekretär Nims c. Gerichtsmann Rehbrunn
29	Nederig	a. Fabrikbesitzer Siegel Nederig b. z. Zt. unbesetzt c. Tischlernstr. Wolfram Nederig
30	Brogen	a. Besitzer Golz Machlin b. Besitzer Loose Brogen
31	Haugsdorf	a. Schmiedemeister Züge Dammlang b. Rentier Rueder Sophienau
32	Neugolz	a. Lehrer Timm Neugolz b. Besitzer Stern Neugolz c. Besitzer Benz Neugolz
33	Lüben	a. Lehrer Fichte Klausdorf b. Lehrer Wagner Lüben c. z. Zt. unbesetzt
34	Schönthal	a. Frl. Heinrich Freudenfier b. Hauptl. Edervoigt Freudenfier c. Besitzer Priebe Freudenfier
35	Schneide- mühler- hammer	a. Besitzer Berner Schneide- mühlerhammer b. Gerichtsmann Büroinspektor Alfe Kofchütz

11. Verzeichnis der Schiedsmänner.

Sfde. Nr.	Name des Bezirks	a. Schiedsmann b. Stellvertreter
1	Schloß Märk. Friedland	a. Gem.-Vorft. Piehl Alt Lobitz b. Amtsvorsteher Roeser Schloß Märk. Friedland
2	Begnitz	a. Tischlermeister Albert Junker Begnitz b. Bes. Gerhard Krüger Reßburg
3	Marzdorf	a. Lehrer Martin Wiese Marzdorf b. Mühlenpächter Willi Kraft Schloß Tütz
4	Schloß Tütz	a. Mühlenpächter Willi Kraft Schloß Tütz b. Lehrer Martin Wiese Marzdorf

Sfde. Nr.	Name des Bezirks	a. Schiedsmann b. Stellvertreter
5	Drahnow	a. Lehrer Bölkner Schönow b. Pf. Gustav Klingbeil Drahnow
6	Mellentin	a. Oberwachtmstr. a. D. Mittel- stadt Mellentin b. Amtsvorsteher Primus Ruschendorf
7	Stibbe	a. Amtsvorsteher Primus Ruschendorf b. Oberwachtmstr. a. D. Mittel- stadt Mellentin
8	Kl. Rafel	a. Lehrer Hoffmann Kl. Rafel b. Gemvorft. Rühn Preußendorf

Stde. Nr.	Name des Bezirks	a. Schiedsmann b. Stellvertreter
9	Preußendorf	a. Gemvorst. Kühn Preußendorf b. Lehrer Hoffmann Kl. Nakel
10	Rosensfelde	a. Lehrer Schmidt Arnsfelde b. Lehrer Koplin Arnsfelde
11	Rose	a. Besitzer Knuth Rose b. Eigentüm. Gust. Dahlke Rose
12	Krumfließ	a. Gem.-Vorst. Wolff Krumfließ b. Gemeindevorsteher Muth
13	Gr. Wittenberg	a. Gemeindevorsteher Muth Gr. Wittenberg b. Gemeindevorsteher Wolff Krumfließ
14	Schrog	a. Gärtner Ferdinand Niglaff Schrog b. Gemeindevorst. Thielemann Schrog
15	Lebehnte	a. Rentier Neff Lebehnte b. Besitzer Albert Wiese Lebehnte
16	Kramske	a. Stellmachermeister Wiese Kramske b. Lehrer Wenski Vorkendorf
17	Wissulle	a. Lehrer Arndt Sagemühl b. Hauptlehrer Eckvogt Freudenfier

Stde. Nr.	Name des Bezirks	a. Schiedsmann b. Stellvertreter
18	Briesenig	a. Mühlenbesitzer Hackbarth Jagdhauß b. Besitzer Albert Rehbronn Zippnow
19	Zippnow	a. Bäckermeister Eduard Polzin Zippnow b. Besitzer Albert Rehbronn Zippnow
20	Nederig	a. Fabrikbesitzer Wolff Nederig b. Besitz. Albert Mahlke Nederig
21	Brogen	a. Schmiedemstr. und Ackerwirt Neumann Brogen b. Rentier Rueder Dammlang (Gut Sophienau)
22	Saugsdorf	a. Rentier Rueder Dammlang (Gut Sophienau) b. Schmiedemstr. und Ackerwirt Hugo Neumann Brogen
23	Neugolz	a. Bes. Gerhard Krüger Reßburg b. Tischlermeister Albert Zunker Pegnick
24	Schönthal	a. Besitzer Kalixtus Franke Freudenfier b. Hauptlehrer Eckvogt Freudenfier

12. Meliorationswesen.

a) Drainage-Genossenschaften.

Nr.	Name	Vorsitzender	Genossenschaft
1.	Arnsfelde:	Komm. Vorsitzender:	Kreisbaumeister Jung
2.	Dyck:	Vorsitzender:	Zybarth, Besitzer, Dyck
3.	Freudenfier:	"	Krüffel, Besitzer, Freudenfier
4.	Hoffstädt-Eckartsberge:	"	v. Hartmann, Rittergutsbes., Hoffstädt
5.	Lüben:	"	Ubel, Besitzer, Lüben
6.	Kl. Nakel:	"	Tschmann, Besitzer, Kl. Nakel
7.	Preußendorf:	"	Kühn, Besitzer, Preußendorf
8.	Zippnow-Nederig:	"	Zimmermann, Gutsbes., Westfalenhof
9.	Schrog-Mariensfelde:	"	Weise Gutsbesitzer, Mariensfelde
10.	Regelsmühl:	"	Matthes, Gutsbesitzer, Regelsmühl I

Ausdehnung Flächeninhalt in ha	
1000,00	ha
135,00	"
167,00	"
2067,00	"
76,45	"
78,00	"
79,00	"
1578,00	"
700,00	"
350,00	"
Zusammen	6230,45 ha

b) Entwässerungs-Genossenschaften.

Nr.	Name	Vorsitzender	Genossenschaft
1.	Arnsfelde-Stranz:	Vorsitzender:	Zadow, Besitzer, Stranz
2.	Buchholz-Eichfier:	"	Berwald, Mühlenbesitzer, Eichfiermühle
3.	Brogen-Kl. Wöffe):	"	Schulz, Pfarer, Brogen
4.	Henkendorf:	"	Thurow, Besitzer, Henkendorf
5.	Hoffstädt-Reßburg:	"	von Bernuth, Rittergutsbes., Reßburg
6.	Knakendorf:	"	Wiese Josef, Knakendorf
7.	Krumfließ:	"	Wiese, Besitzer, Gr. Wittenberg
8.	Lubsdorf:	"	Buske, Besitzer, Lubsdorf
9.	Lebehnte:	"	Wiese, Gastwirt, Lebehnte
10.	Märk. Friedland:	"	Willrich, Gutsbesitzer, Wilhelmshof
11.	Schulzendorf:	"	Mielke, Besitzer, Schulzendorf
12.	Zippnow-Hafenfrierer Bruch:	"	Myrow, Gutsbesitzer, Zippnow
13.	Zippnower Niederung:	"	Rüger, Gutsbesitzer, Zippnow
14.	Titz:	"	Wolf, Oberamtmann, Schülenberg

Uebertrag | 1490,00 ha

			Ausdehnung Flächeninhalt in ha
Uebertrag			1490,00 ha
15. Strahlenberg:	Vorsitzender:	Koplin, Besitzer, Strahlenberg	17,42 "
16. Bilow-Reg.-Genossenschaft:	"	Raymann, Gutsbesitzer, Eisenfelde	120,55 "
17. Hohenstein-Marquardsthal:	"	Jähne, Besitzer, Hohenstein	300,00 "
18. Gen. zur Regulierung der Plietnig unterhalb Zippnow:	"	Zimmermann, Gutsbesitz., Westfalenhof	106,00 "
19. Entw.-Gen. zur Regulierung des Zamborster Fließes:	"	Fink, Rittergutsbesitzer, Zamborst	97,00 "
20. Entwässerungs-Genossenschaft Ruschendorf:	"	Hasenleder, Besitzer, Ruschendorf	7,00 "
21. Entw.-Gen. zur Regulierung des Pliögensfließes:	"	Steves, Rittergutsbesitzer, Spechtsdorf	61,00 "
22. Entw.-Gen. zur Regulierung des Desselfließes:	"	Goede, Besitzer, Buchholz	22,00 "
23. Entw.-Gen. zur Regulierung des Desselfließes unterhalb Friedrichsmühle:	"	Waser, Gutsbesitzer, Annaberg	73,00 "
24. Genossenschaft z. Regulierung der Plietnig oberhalb Jagd- haus:	"	Winter, Forstmeister, Schönthal	109,00 "
25. Genossensch. z. Entwässerung von Flächen am Klausdorfer Mühlensfließ oberhalb Klaus- dorf:	"	Brand, Rittergutsbesitzer, Klausdorf	100,00 "
Zusammen			2503,69 ha

13. Wohlfahrtswesen.

A. Kreiswohlfahrtsamt Dt. Krone. (gegr. 1. 3. 1920).

Abt. I Gesundheitsfürsorge. (Zimmer 1—3).

a) Hebammenwesen.

Geregelt auf Grund des Gesetzes über
das Hebammenwesen vom 20. Juli 1922.

1. Kreishebammenstelle.

Vorsitzender: Landrat Dr. Rick.

2. Hebammen mit Niederlassungsgenehmigung.

Dt. Krone:	Marie Westphal, Hedwig Kaddag, Lucie Wiese, Minna Klug
Jaftrow:	Pauline Rohde
Mf. Friedland:	Anna Jähne, Emma Ulrich
Schloppe:	Ida Winkler
Tütz:	Anna Stelter
Mellentin:	z. Zt. unbesezt
Eichfier:	Bertha Pflugradt
Kl. Rafel:	z. Zt. unbesezt
Dyck:	Auguste Müller
Marzdorf:	Marie Schmidt

Beznic:	Elisabeth Heymann
Lüben:	Anna Klinner
Brogen:	Anna Kriiger
Reberitz:	Emma Boorz
Briesenig:	Mathilde Hinz
Zippnow:	Tekla v. Nekowski
Freudentier:	Johanna Falkenberg
Lebehnlke:	Auguste Mielle
Kramske:	Ida Utecht
Rose:	Hedwig Mielle
Rosenfelde:	Hedwig Franz
Schrog:	Agnes Schmidt.

b) Säuglings-, Kleinkinder- und Mutterschutz.

Beratungsstelle Dt. Krone (Kreiswohlfahrtsamt). Sprechstunde: Freitag von 3 Uhr an.

c) Bekämpfung der Volksseuchen.

1. Impfwesen.

2. Tuberkulosebekämpfung.

Kreisfürsorgestelle (Kreiswohlfahrtsamt).
Sprechstunden: täglich außer Montags und
Donnerstags 9—1.

3. Geschlechtskrankenfürsorge.

Kreisfürorgestelle (Kreiswohlfahrtsamt).
Sprechstunden: täglich, außer Montags und Donnerstags, 9—1.

4. Das Desinfektionswesen.

Als Kreisdesinfektoren sind verpflichtet:

- a) Achterberg, Schuhmachermstr., Dt. Krone, Königstr. 69
- b) Briste Johann, Schuhmachermeister, Dt. Krone, Streitstr.
- c) Kühn Otto, Eichfier
- d) Mahlke Martin, Schneidermstr., Zippnow
- e) Kirchner, Barbier, Jastrow.

b) Krüppelfürsorge.

Kreisfürorgestelle (Kreiswohlfahrtsamt).
Sprechstunden: täglich außer Montags und Donnerstags 9—1.

e) Wohnungsfürsorge.

a) Wohnungsfürorgestelle beim Kreiswohlfahrtsamt.

b) Wohnungsfürsorgekommission beim zuständigen Amtsvorsteher.

Die Städte haben selbst ähnliche Maßnahmen getroffen.

f) Allgemeine Krankenfürsorge.

Krankenhäuser unterhalten die Städte Dt. Krone, Jastrow und Schloppe, die Grauen Schwestern in Lüß.

Schwesternstationen: Brogen, Dt. Krone, Freudenfier, Märk. Friedland, Jastrow, Lebehnte, Lüben, Neugolz, Rederitz, Rose, Rosenfelde, Schloppe, Lüß, Wittenberg, Zippnow.

Abt. II A. Kreisjugendamt.

(Zimmer 7 und 10)

a) Jugendfürsorge.

b) Jugendpflege.

1. Kreisauschuß für Jugendpflege im Kreise Dt. Krone.

Vorsitzender: Landrat Dr. Rick, stellv. Vorsitzender und Kreisjugendpfleger: Direktor Basedow.

2. Ortsausschüsse für Jugendpflege.

Dt. Krone: Vors. 1. Bürgermeister Sperling, Stadtjugendpfleger Forsten.

Jastrow: Vors. Bürgermeister Hempel, Stadtjugendpfleger Lissowski

Märk. Friedland: Vors. Bürgermeister Gburk

Schloppe: Vors. Bürgermeister Kroening
Lüß: Vors. Bürgermeister Thielemann.

Brogen-Machlin: Vors. Oberst v. Goerne, Wallbruch

Dyck-Urnsfelde-Karlsruhe: Vors. Hauptlehrer Kluge, Dyck

Freudenfier: Vors. Pfarrer Schade, Freudenfier

Al. Nafel: Vors. 3. St. unbesetzt

Roschütz: Vors. Lehrer Schlumm, Roschütz
Kramste: Vors. Lehrer Nothnagel, Kramste

Lagig-Lüben: Vors. Lehrer Zielfe, Appelwerder

Lebehnte: Vors. Propst Henke, Lebehnte
Marzdorf: Vors. Lehrer Wiese, Marzdorf

Mellentin-Eichfier: Vors. Lehrer Polzin, Mellentin

Neugolz: Vors. Rittergutsbesitzer v. Bernuth, Keffburg

Rederitz: Vors. Kuratus Degler, Rederitz
Rose: Vors. Propst Klawitter, Rose

Schroß: Vors. Lehrer Rohbeck, Schroß
Wittenberg: Vors. 3. St. unbesetzt

Zippnow: Vors. Hauptlehrer Schwarz, Zippnow

Züker: Vors. Pfarrer Kropp, Schloppe.

Abt. II B.

Volkshildung und Volksunterhaltung.

(Zimmer 7.)

1. Kreiswanderbücherei.

Geschäftsstelle: Dt. Krone, Kreiswohlfahrtsamt.

Außenstationen:

Appelwerder	Hasenberg	Preußendorf
Urnsfelde	Henkendorf	Quiram
Alt Brochnow	Jagoliz	Rederitz, Rose
Briefenitz	Karlsruhe	Rosenfelde
Brogen	Klein Nafel	Salm
Buchholz	Roschütz	Schönnow
Doderlage	Kramste	Seegenfelde
Dolfsbruch	Lagig	Springberg
Dyck	Lüben	Trebbin
Eichfier	Machlin	Gr. Wittenberg
Freudenfier	Marzdorf	Zadow
Gollin	Mellentin	Zechendorf
Gramattenbrück	Pegnitz	Zippnow
Hansfelde	Blömin	Züker.

In den Städten des Kreises befinden sich eigene Büchereien.

2. Kreiswanderhaushaltungsschule.

Durch 8wöchige Lehrgänge für schul-entlassene Töchter kleinerer und mittlerer Landwirte, kleiner Gewerbetreibender und Arbeiter billige und bequeme Gelegenheit zur Ausbildung in allen in einem einfachen Haushalte vorkommenden Arbeiten.

3. Kreislichtbildstelle.

Bermittlung von Filmen und Lichtbilderreihen und Verleihung von Kino und Lichtbildapparaten.

4. Volkstumpflege.

a) Heimatmuseum.

Baugewerkschule: 1 Treppe. Geöffnet: täglich 12—1. (Schlüssel beim Hauswart).

b) Heimatkalender.

Herausgeber: Kreiswohlfahrtsamt

Abt. IIC. Landaufenthalt für Stadtkinder.

Kreisstelle: Kreiswohlfahrtsamt (Zimmer 6).

Abt. III. Bezirksfürsorgeverband.

(Zimmer 4.)

(Gebildet durch die Verordnung über die Fürsorgepflicht vom 13. Februar 1924.)

Abt. IV. Wohlfahrtsmeldestelle.

(Zimmer 7.)

Beim Kreiswohlfahrtsamt ist eine Auskunftsstelle über alle vom Kreise Dt. Krone von staatlicher, kommunaler und privater Seite gewährten Unterstützungen eingerichtet.

B. Städtisches Wohlfahrtsamt Dt. Krone. I. Gesundheitsabteilung.

1. Städt. Krankenhaus. (Fernr. iib. Magistrat.)

Leitender Arzt: Sanitätsrat Dr. Zadow.

Abteilung für innere Krankheiten: Leitender Arzt: Sanitätsrat Dr. Zadow.

Abteilung für Chirurgie: Facharzt Dr. Pohl, Assistentenarzt: Dr. Fog, Dr. Höppner.

2. Schularztwesen.

Schularzte: Dr. Lauer, Sanitätsrat Dr. Zadow.

3. Armenärzte.

Sanitätsrat Dr. Briese, Dr. Ladwig, Dr. Lauer, Dr. Mag, Sanitätsrat Dr. Oppenheim, Dr. Quandt, Dr. Renkawig, Sanitätsrat Dr. Zadow.

IIA. Stadtjugendamt.

a) Jugendfürsorge.

b) Jugendpflege.

II B. Bildungspflege.

1. Städt. Volksbücherei (Zentralschule).

2. Lichtbildvorführungen.

III. Wirtschaftsfürsorge.

(Klein- und Sozialrentner = Fürsorge, Wochen- und Armen-Fürsorge.)

IV. Wohnungsfürsorge.

V. Städtische Badeanstalt am Stadtsee.

Geöffnet: 1. Mai bis 15. September.

Badezeiten: a) für Herren: 6—8, 10 $\frac{1}{2}$ bis 12 $\frac{1}{2}$ und 4 $\frac{1}{2}$ —8, b) für Damen: 8—10 $\frac{1}{2}$ und 12 $\frac{1}{2}$ —4 $\frac{1}{2}$.

C. Einrichtungen des Roten Kreuzes.

1. Kreisverein vom Roten Kreuz.

Vors.: Landrat Dr. Rick.

2. Sanitätskolonnen.

Dt. Krone: Vors. Dr. Pohl. Kolonnenführer Lehrer Steinke.

Jastrow: Vors. Bürgermeister Hempel.

Mf. Friedland: Vors. Bürgermeister Oburek.

Schloppe: Vors. Rektor Freitag.

Tüg: Vors. Dr. med. Anders.

Unfallmeldestelle: Dt. Krone, Fernruf 125.

3. Verband des Vaterl. Frauenvereins v. Roten Kreuz des Kreises Dt. Krone.

Vorsitzende: Frau Oberst von Goerne Wallbruch. Schriftführer: Landrat Dr. Rick Dt. Krone.

4. Vaterl. Frauenzweigverein Dt. Krone.

Vorsitzende: Frau Justizrat Stelzer Dt. Krone. Schriftführer: Schulrat i. R. Schmidt Dt. Krone

5. Vaterl. Frauenzweigverein Appelwerder.

Vorsitzende: Frau Giese Dreeß. Schriftführer: Lehrer Ziefe Appelwerder.

6. Vaterl. Frauenverein Jastrow.

Vorsitzende: Frau Amtsgerichtsrat Colberg. Schriftführer: Pfarrer Krüger.

7. Vaterl. Frauenzweigverein Brogen-Machlin.

Vorsitzende: Frau Oberst a. D. v. Goerne Wallbruch. Schriftführer: Pfr. Sterke Brogen.

8. Vaterl. Frauenzweigverein
Gr. Wittenberg.

Vorsitzende: Frau Gutsbesitzer Raft Neu-
hof. Schriftführer: Lehrer Korthals
Gr. Wittenberg.

9. Vaterl. Frauenzweigverein
Märk. Friedland.

Vorsitzende: Frau Bürgermeister Oburef.
Schriftführer: Bürgermeister Oburef.

10. Vaterl. Frauenzweigverein Rose.
Vorsitzende: Frau Gumprecht Adl. Rose.
Schriftführer: Lehrer Hinz Rose.

11. Vaterl. Frauenzweigverein
Schloppe.

Vorsitzende: Frau Bürgermstr. Kroening.
Schriftführer: Propst Kluck.

12. Vaterl. Frauenzweigverein
Nederig.

Vorsitzende: z. St. unbesetzt. Schrift-
führer: Frau Martha Stiehm.

13. Vaterl. Frauenzweigverein
Zippnow.

Vorsitzende: Frau Hauptlehrer Mischnick
Zippnow. Schriftführ.: Frau Küger Zippnow.

14. Vaterl. Frauenzweigverein Tüß.

Vorsitzende: Frau Bürgermeister Thiele-
mann. Schriftführer: z. St. unbesetzt.

**D. Einrichtungen
der kirchlichen Wohlfahrtspflege.**

a) Evangl. (Innere Mission):

1. Evangl.-kirchl. Kreisjugend- und
Wohlfahrtsdienst.

Dt. Krone, Amtstr. 11. Sprechstunden
von 9—11.

2. Evangl. Frauenhilfe des Kreises
Dt. Krone.

Vorsitzende: Frau Prof. Steffen Dt. Krone.

3. Evangl. Frauenhilfe: Dt. Krone:

Vors. Frau Dr. Maß.

4. „ Jastrow: Frau Ziemann.

5. „ Märk. Friedland: Frau Pfr. Schaper.

6. „ Tüß: Frau Pfr. Weßberge.

7. „ Schloppe: Frau Pfr. Lohwasser.

8. „ Zippnow: Frau Pfr. Corsepilus.

9. „ Rosenfelde: Frä. Wahnschaffe.

10. „ Neugolz: Pfarrer Goebel.

b) Kath. (Caritasverband):

In jeder kath. Pfarrei besteht ein Caritas-
ausschuß, dessen Vorsitzender der jeweilige
leitende Geistliche ist. Sämtliche Ausschüsse
sind zusammengefaßt zum „Caritasverband
für den Kreis Dt. Krone.“ (Vors.: Propst
Henke, Lebehnlke).

E. Wohlfahrtsanstalten.

1. Alters- u. Siechenheim Dt. Krone,
Amtstraße.

2. Kinderheim Dt. Krone, Jahnplatz.

3. von Osten'sches Waisenhaus in
Jastrow (gegr. im Jahre 1842).

F. Aerzte im Kreise.

Dt. Krone: Sanitätsrat Dr. Brieße, Dr.
Sadwig, Dr. Lauer, Dr. C. Maß, Dr. Mese-
winkel, Sanitätsrat Dr. Oppenheim, Dr. Pohl,
Dr. Quandt, Dr. Kenfawig, Sanitätsrat Dr.
Zadow. Jastrow: Dr. Arndt, Sanitätsrat
Dr. Hein, Dr. Kroll, Geh. Sanitätsrat Dr.
Simon. Märk. Friedland: Dr. Rottfahl,
Dr. Rummelsburg. Schloppe: prakt. Arzt
Kubisch, Dr. Spitzer, Dr. Wilm. Tüß:
Dr. Anders, Dr. Frydriehowicz, Dr. Neu-
mann. Zippnow: Dr. Schmarfow, Dr. Wilcke.
Gr. Wittenberg: Dr. Goldbeck.

G. Zahnärzte im Kreise.

Dt. Krone: Dr. Dickmann, Dr. Dobber-
stein, Dr. Pathun. Jastrow: Dr. Hein,
Schneemann. Tüß: Dr. Wilm. Schloppe:
Dr. Bona.

H. Tierärzte im Kreise.

Dt. Krone: Veterinärat Sabakfy, Dr.
Balcke, Mesewinkel, Glawinski. Jastrow:
Giese. Märk. Friedland: Dr. Schellhase.
Schloppe: Schmitz, Dr. Bluhm. Tüß:
Dr. Komsthöft.

J. Kreisbauberatungsstelle

zur Hinwirkung auf eine technisch und
künstlerisch einwandfreie, den heimatischen
Verhältnissen angepasste Bauweise.

Berater: Studienrat Dr. Raftan und der
Vorstand des Hochbauamts Dt. Krone.

Anschrift:

An die Kreisbauberatungsstelle Dt. Krone,
Baugewerkschule.

14. Verschiedenes.

Verzeichnis der im Kreise Dt. Krone vorhandenen Chausseen.

Lfd. Nr.	Bezeichnung	Länge im Kreise Dt. Krone km
A. Kreischauffeen:		
1	Dt. Krone—Tempelburg	33,389
2	Freudenfier—Zippnow	12,500
3	Zastrow—Zippnow	14,460
4	Zastrow—Flatow	3,660
5	Zastrow—Schneidemühl	27,086
6	Betkenhammer—Zastrow	0,661
7	Dt. Krone—Schneidemühl	22,451
8	Wittfow—Wissulke	2,823
9	Wittfow—Wittfow—Gut	0,972
10	Schroß—Quiram	10,430
11	Dt. Krone—Schönlanke	16,677
12	Arnsfelde—Rattin	20,647
13	Bahnhof Arnsfelde—Arnsfelde	1,516
14	Mehlgast—Eichfier	7,975
15	Stranz Bahnh.—Al. Mafeler Grenze	2,078
16	Filehne—Märk. Friedland	40,571
17	Märk. Friedland—Callies	7,564
18	Märk. Friedland—Falkenburg	3,675
19	Dt. Krone—Märk. Friedland	27,472
20	Eckartsberge—Begnitz	7,701
21	Freudenfier—Nederitz	14,300
22	Eichfier—Forsthaus Eichfier	2,943
23	Neupreufendorf—Bahnhof Neupreufendorf	1,800
24	Lütz—Mehlgast	5,500
25	Nederitz—Zippnow	7,500
26	Nederitz—Doderlage—Bruchmühl—Groß Zacharin	8,521
27	Neufreudenfier—Klawittersdorf	3,970
28	Neumühl—Wissulke—Bahnhof, Wissulke—Zechedorfer Pflaster	5,500
29	Kramske—Bahnhof Plietnitz	3,400
30	Klausdorf—Klausdorferhammer—Stabitzfließbrücke	4,000
31	Bahnhof Milkow—Wassergrund—Böskau	0,300
32	Neuhof—Schroßer Weg bis zur Chaussee Arnsfelde—Schneidemühl	1,400
33	Lebehufner Chaussee—Breitenstein—Schroß	6,500
34	Kehburg—Neugolz	2,800
		332,742
B. Provinzialchauffeen:		
35	Berlin—Königsberg	77,021,3
36	Ruschendorf—Bromberg	29,688,0
		106,709,3

Folgende Strecken sind im Bau und teilweise fertiggestellt:

1. Freudenfier—Stabitz
2. Wissulke—Seegenfelde
3. Neumühl—Wittfow—Birkenfelde

4. Gr. Wittenberg—Krumfließ—Niese—Rose—Udl. Rose—Kreisgrenze Dt. Krone Schönlanke
5. Stichchauffee Arnsmühl
6. Märk. Friedland—Herzberg.

Brennereien, Molkereien und Stärkfabriken.

Es sind vorhanden: 50 Brennereien, 14 Molkereien und 13 Stärkfabriken, davon

a) Genossenschaftsbrennereien: in Arnsfelde, Breitenstein, Dt. Krone (3), Eckartsberge, Freudenfier, Kramske, Alt Loitz, Schroß, Quiram und Mellentin;

b) Genossenschaftsmolkereien: in Briesenitz-Zamborst, Dt. Krone u. Zippnow;

c) Genossenschaftsstärkfabrik: in Regelsmühl-Stöwen.

Sengftstationen.

Beschäler sind in Zastrow, Rosenfelde, Überitzfelde und Borkendorf stationiert.

Hufbeschlag-Lehrschmiede.

Eine Hufbeschlag-Lehrschmiede besteht in Schneidemühl. Die Leitung der Lehrschmiede ist dem Reg.- und Veterinärat Lange in Schneidemühl übertragen. Zu den Unterhaltungskosten derselben zahlt der Kreis einen Jahreszuschuß von 60 Mk.

Kreisfischbrutanstalt

in Schönthal. Errichtet im Jahre 1878.

Feuerlöschwesen.

Verband der freiwilligen Feuerwehren des Kreises Dt. Krone. Vorsitzender: Branddirektor, Kreisbaumeister Jung Dt. Krone. Stellvertreter: Branddirektor Schieritz Lütz. Kassensführer: Branddirektor Meyer Schloppe. Schriftführer: Oberführer Dinse Dt. Krone.

Verzeichnis der Freiwilligen Feuerwehren im Kreise Dt. Krone.

1. Dt. Krone: Leiter: z. St. unbeseht
2. Zastrow: „ Hartwig Werkmeister
3. Märk. Friedland: „ Schulz Baugewerksmstr.
4. Schloppe: „ Meyer Kaufmann

5. Tüß:	Leiter: Schieritz Hotelbesitzer	29. Lubsdorf:	Leiter: Knaps Besitzer
6. Alt Lobitz:	„ Wohlfromm Gm.-Vorst.	30. Marthe:	„ Bartoller Schmiedemstr.
7. Appelwerder:	„ Ramthun Gm.-Vorst.	31. Mellentin:	„ Geßlaff „
8. Arnshof:	„ Schulz Dampf.-Bes.	32. Neugolz:	„ Perske Gastwirt
9. Borkendorf:	„ Jesse Gemeindevorst.	33. Plietitz:	„ Radtke Besitzer
10. Breitenstein:	„ Albrecht Gutsbesitzer	34. Quiram:	„ Müller Lehrer
11. Broken:	„ Zimmermann Gm.vorst.	35. Riederitz:	„ Joh. Mahlke II Bes.
12. Briesenitz:	„ Hoppe Lehrer	36. Riege:	„ Heymann Besitzer
13. Drahnow:	„ Schoenrock Schmied	37. Rosenfelde:	„ Knaf „
14. Dyc:	„ Ritß Lehrer	38. Rose:	„ Rohloff „
15. Freudenfier:	„ Branke Bes. Gm.vorst.	39. Ruchendorf:	„ Schulz Gemeindevorst.
16. Gr. Wittenberg:	„ Muth Gemeindevorst.	40. Schroz:	„ Quast Tischlermeister
17. Eichfier:	„ Strehl „	41. Seegenfelde:	„ Wiese Gemeindevorst.
18. Hansfelde:	„ Fenske „	42. Schönnow:	„ Wiese „
19. Hasenberg:	„ Klawitter „	43. Schulzendorf:	„ Teßlaff Eigentümer
20. Hoffstädt:	„ Stibbe Besitzer	44. Springberg:	„ Ruhnow Gem.-Vorst.
21. Jagdhaus:	„ Timm Gemeindevorst.	45. Stabitz:	„ Linde Besitzer
22. Knafendorf:	„ Holz „	46. Stibbe:	„ Buse Gemeindevorst.
23. Krumfließ:	„ Wolff „	47. Stranz:	„ Gehl Ingenieur
24. Königsmade:	„ Günterberg „	48. Trebbin:	„ Schneider Gem.-Vorst.
25. Kattun:	„ Grams „	49. Wiffulke:	„ Rehbein „
26. Kramske:	„ Martke Gastwirt	50. Zechendorf:	„ Remer Schmiedemstr.
27. Laßig:	„ Heste Mühlenbesitzer	51. Zippnow:	„ Pollenske Besitzer
28. Lebehne:	„ Spickermann Landwirt	52. Züker:	„ Nix Gemeindevorst.

Kreisarbeitsamt

Öeffentlicher Arbeitsnachweis für den Kreis Deutsch Krone

Hindenburgstraße 20. Telefon 21, 39, 215, 250

Meldestellen:

Jastrow:
Magistrat
Tel. 7.

Schloppe:
Magistrat
Tel. 24.

Märk. Friedland:
Magistrat
Tel. 21.

Tüß:
Magistrat
Tel. 16.

Zippnow:
Gem.-Vorst.
Tel. 1.

Koschütz:
Gem.-Vorst.
Öefftl. Fernspr.

Friedr. Hennings, Dt. Krone

Kommandit-Gesellschaft

Fernruf 73

Telegr.-Adr: Hennings, Deutschkrone

Kohlen, Baumaterialien und Röhrengroßhandlung

Fabrik für Zentralheizungen, Wasserversorgungen, Kupferwaren

Hauptlager mit Gleisanschluß: am Ostbahnhof.

Fabrik und Kontor: Königstr. 3

Steinkohlen, Brifetts, Koks, Torf

Waggonweise ab Werk, ab Lager oder frei Haus.

I-Träger

Zement, Kalk

Gips, Gipsdielen

Dachpappen, Leer

Rohrgewebe, Nägel

Krippenschalen, Viehtröge

Tonbiber



Drainröhren in allen gangbaren Weiten

Tonrohre, gußeis. Abflußrohre

Schmiedeeiserne Rohre

schwarz und verzinkt

Zementrohre: eigener Fabrikation bis zu den größten Weiten.

Zementdachsteine: System „Ambi“, eigenes Fabrikat in 3 verschiedenen Arten.

**Installation von Zentralheizungs- und Wasser-
versorgungsanlagen, Bade- u. Spülklosett-Anlagen
Warmwasserbereitung, Pumpen u. Kanalisation.**

Alteingeführte Spezialfabrik für gesund-
heitstechnische Einrichtungen aller Art.

Feinste Referenzen von
Behörden und Privaten

Man verlange
Ingenieurbesuch und Angebote.

Robert Stoeck

Stellmachermeister u. Wagenbauer

Dt. Krone, Königstr. 19

empfiehlt sich zur Ausführung
sämtlicher Arbeiten im

Karosserie- u. Wagenbau.

Elektr. Licht- und Kraftanlagen

jeden Umfanges sowie Telefon- und
Klingelanlagen werden ausgeführt

Eigene Reparaturwerkstatt
für Maschinen u. Apparate

Blizableiter

Neuanlagen, Aufarbeitungen
und Prüfung

Lager an Beleuchtungskörpern
Heiz- und Kochapparaten

Friedrich Oberst

Dt. Krone

Ingenieur u. Meister für Elektrotechnik

Hamburger Kaffee-Lager

Fernruf 103

Thams & Garfs
Deutsch Krone

Königstr. 73

*

Spezial-Geschäft für
Kaffee, Tee, Kakao

Schokoladen — Pralinen
nur erster Firmen

* *

Bonbons — Kekse
in reicher Auswahl



Margarethe Parpart, Deutsch Krone

Königstraße 82

Inh. Marg. Schubert

Fernsprecher 200

Handarbeiten

in allen erdenklichen Arten wie: Rissen,
Decken gezeichnet, angefangen und fertig

Handschuhe Strümpfe Oberhemden Krawatten

Paul Berkhahn, Schneidemühl

Sindenburgplatz

Fernruf 413

Gerberstraße 1

Reinigen und Färben von Damen- und Herrengarderobe etc.

Dampf - Färberei

//

Chemische Wasch - Anstalt

Moderner leistungsfähiger Betrieb

Bettfedernreinigung / Gardinenwäscherei / Dekatur-Anstalt

Schnellste Lieferung

M. Apolants Wwe.

Deutsch Krone

Fernsprecher Nr. 164

*

Eisenhandlung

Haus- und Küchengeräte

I-Träger / Baumaterialien / Bauklempnerei

Bade-Einrichtungen und sanitäre Anlagen

Transportable Kochherde

Paul Rohbedt :: Dt. Krone

Fernruf Nr. 165

Militärkantine

Fernruf Nr. 165

Ausshank von Spezial-Bieren

hell und dunkel

**Großes Lager an Weinen, Likören
Zigarren, Zigaretten, Konfitüren**

Kalte und warme Speisen zu jeder Tageszeit

bei prompter Bedienung

Konfektionshaus Max Bloch

Fernsprecher Nr. 77

St. Krone

Königstr. 108. Ecke Markt

Größtes Lager in

Herren-, Damen- und Kinderkonfektion.

Spezialität:

Elegante Gesellschafts- und Tanzkleider.

Anfertigung unter Garantie für tadellosen Sitz in eigenen Ateliers.

Tuche
und Kleiderstoffe,
Leinen- und
Baumwollwaren

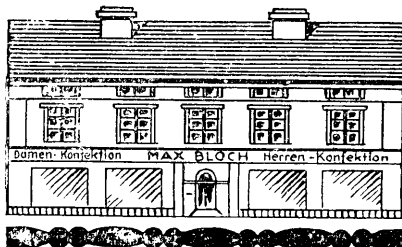

Komplette
Braut-
Ausstattungen

Autolohnfahrten

führt aus

Clemens Anklam, Deutsch Krone

Steinstraße 22

Fernsprecher 330

Moriz Michaelis, Lederhandlung

Kronenstr. 1, am Markt

St. Krone

Tel. 240

Leder für Schuhmacher und Sattler / Treibriemen-Leder
Lager in gegerbten Pelzfellen für jeden Zweck
Annahme von Häuten und Fellen zum Gerben und Färben.
Ankauf von rohen Häuten und Fellen, Wolle.

Landwirtschaftlicher Ein- u. Verkaufs- Berein Dramburg = Deutsch Krone.

Eingetragene Genossenschaft mit beschränkter Haftpflicht.

Deutsch Krone

Postcheck-Konto: Stettin 1896 / Telegramm-Adresse: Kornhaus

Bank-Konten: Giro-Konto Reichsbank, Kreisbank Deutsch Krone / Fernsprecher Nr. 8

An- und Verkauf

aller Arten Getreide, Sämereien, Heu, Stroh, Kartoffeln, Wolle.

Verkauf

von sämtlichen künstlichen Düngersorten, Futtermitteln, Kohlen, Briketts, Delen, Fetten, Baumaterialien, landwirtschaftlichen Geräten, Maschinen.

Buchwald = Wirtschaft Deutsch Krone

Telephon Nr. 41

Herrlich im Wald und
am Wasser nahe der
Stadt geleg. Lokalitäten.
Beliebtester Ausflugsort
:: :: der Grenzmark. :: ::

Kalte und warme Speisen
zu jeder Tageszeit

Automobil- und Wagen-Halteplatz

Ratsstuben Deutsch Krone

Markt Nr. 5

Telefon Nr. 89

Wein- und Bier-Stuben

Bereins-Zimmer

Gut gepflegter Mittag-
und Abendtisch

Künstler-Konzert

Karl Fritsche

Buchstelle d. Landbundes für den Kreis Dt. Krone

Sindenburgstr. 5

Dt. Krone

Fernsprecher 26

Abt. Buchführung:

Übernahme der Führung von Büchern
nach Wochen- und Monatsberichten.
Einrichtung und Überwachung von
Buchführungen an Ort und Stelle.
Anfertigung von Abschläffen und
Bilanzen.
Vertretung vor den Finanzbehörden.

Abt. Steuerberatung:

Überwachung aller Steuerangelegen-
heiten.
Vertretung vor den Finanzbehörden.

Abt.: Lohnsteuer:

Führung von Lohnsteuerkonten und
Steuerkarten.
Kleben der Invalidenkarten.

Auskunft kostenlos!

Otto Beckmann • Deutsch Krone

Fernsprecher Nr. 1 / Reichsbank-Girokonto / Postscheckkonto: Stettin 70
Bankkonto: Vorschussverein Deutsch Krone

Eisen-, Stahl- und Kurzwaren-Handlung

Haus- und Küchengeräte, Glas- und Porzellanwarenlager,
Beleuchtungskörper, Luxus-Artikel, eiserne I-Träger, Con-
schalen, Tonrohre, Bauartikel, Tür- und Fensterbeschläge
Jagdutensilien und Munition

Hammerwerk Wissulke: Fabrikation von Ackergeräten für sämtliche
Pflugorten.

A.Schaplers Buchhandlg.

Inhaber: Ottomar Borkowski

Fernruf 126

Deutsch Krone

Fernruf 126

empfiehlt ihr

reichhaltiges, großes und modernes Bücherlager.

Bestellungen auf Bücher und Noten werden aufs schnellste und sorgfältigste ausgeführt.

Lager in Werken für Landwirtschaft und Jagd, sowie landwirtschaftliche Kalender.

Kunstblätter und gerahmte Bilder.

Alle von außerhalb angebotenen Bücher, Musikalien und Bilder werden zu denselben Bedingungen geliefert.

Kaufhaus S. Schoenfeld

Deutsch Krone

empfiehlt

Tuche und Kleiderstoffe, Leinen und Baumwollwaren
Wäsche, Kurz-, Weiß- und Wollwaren, Trikotagen

Herren- und Damen-Konfektion

Herren- und Knaben-Hüte und -Mützen, Kravatten

Webbaumwolle und Strickwolle
in guten Qualitäten zu billigsten Preisen.



Versicherungs-Aktien-Gesellschaft
empfiehlt sich zum Abschluß von

Feuer-
Einbruchdiebstahl-
Unfall-
Haftpflicht-
Lebens-
Autofassto-
Glas-

Versicherungen

zu günstigsten Bedingungen und billigsten Prämien.

Auskünfte erteilen und Anträge werden entgegengenommen von
unseren örtlichen Vertretern und der

Tel. 84 **Filial-Direktion in Deutsch Krone.** Tel. 84

Selbsthilfe

Bauarbeiter-
genossenschaft

E. G. m. b. H.

Ot. Krone, Lazarettstr.

Tel. 318

Bankverbindungen:
Kreisbank, Vorschußverein

....

**Ausführung von Bau-
arbeiten aller Art,
Zeichnungen, Kosten-
anschlägen usw.**

Deutsches Haus

Deutsch Krone
Königstrasse



Karl Leitzke

Otto Pief

Kultur-Ingenieur und
Tiefbauunternehmer

Deutsch Krone

Gegründet 1882

Gampstraße

Fernsprechanschluß 157

Ausführung sämtl. Erd-, Meliorations-, Drainage- u. Kanalisations-
arbeiten, Pflasterstraßen, Chaussee- u. Eisenbahnbau. Anfertigung von
Projekten und Kostenanschlägen für Drainage und Wiesenmelioration
sowie für sämtliche im Tiefbau vorkommenden Arbeiten.
Anfertigung von Gutskarten mit Schlageinteilung pp.

----- Persönlicher Besuch unverbindlich und kostenlos. -----

Kaufhaus

Jul. Fellner, Dt. Krone

Fernspr. 68 Königstr. 82 Schließfach 48

....

Schuhwaren

*

Konfektion	Inletts
Kleiderstoffe	Teppiche
Anzugstoffe	Läuferstoffe
Weißwaren	Steppdecken
Kurzwaren	Gardinen

*

Neu aufgenommen:

Angulus, der perfekt gebaute Schuh.
Pneumette, d. pneumatische Schuheinlage.

*

Stets großes Lager in Neuheiten.

Franz Hinze, Dt. Krone

Königstraße 102

: Restauration und :
Mineralwasserfabrik

Fernsprecher 102

Fernsprecher 102

Emil Pehl

Uhrmacher
Optiker
und Graveur

Deutsch Krone, Königstr. 30

Feuersozietät der Provinz Brandenburg
(und der Grenzmark)

Gegründet 1719

Gemeinnützige amtliche Anstalt

Gegründet 1719

Zeitgemäße Versicherungsformen, Beiträge und Bedingungen.

Auskunft erteilt die

Kreisdirektion in Deutsch Krone

Schloßmühlentstr. 28

Fernruf Nr. 228

Emil Haedke, Dt. Krone

Bäckerei und Konditorei

Gegr. 1822 Königstr. 97 Fernruf 195

empfiehlt seinen altbekannten

**: Kinder- und Krankenzwieback :
Friedrichsdorfer Sahnenzwieback**

in Paketen, aus den allerfeinsten Rohmaterialien hergestellt.

Bestellungen auf **Torten, Baumkuchen, bunte Schüsseln**
in bester Ausführung. **Hefengebäck,**
Blätterteig, Teegebäck, Schlüterbrot, Grahambrot usw.

Medizinal-Drogenhandlung

Oswald Pfeiffer Nachfl.

Königstraße 84

Deutsch Krone

Fernsprecher 13

Automobilöle, Benzin, Benzol
Farben, Lacke, Pinsel
sowie alle techn. Artikel für die Landwirtschaft und Industrie

*

Weinhandlung, Delikatessen
Zigarren u. Zigaretten

Großtank-Niederlage

für Benzin, Benzol, Oele und Fette

Firma Hugo Stinnes Zweigniederlassung
Stettin

Fernsprecher 315 Vertretung Dt. Krone Heimstättenweg

Kans Stüven

Architekt und Maurermeister

Deutsch Krone Obere Königstr. 32
Fernsprecher 337

Architektur- u. Baubüro

Entwurfsbearbeitung,

Bauleitung und Ab-
rechnung * Innerer

Ausbau u. Dekoration

in künstl. Ausführung

Georg Richstein

Kalksandstein-Fabrik

Fernruf 48 Dt. Krone Fernruf 48

Prima Mauersteine

von hoher Druckfestigkeit

u. Frostbeständigkeit

für Hoch- und

Tiefbau

□□

Restaurant zur „Deutschen Hütte“

Fernruf Nr. 227

Inh.: Leo Quick, Deutsch Krone (Grenzmark)

Fernruf Nr. 227

Saal für Vereine und Familienfestlichkeiten

Vornehmstes Kaffee mit Weinstuben

Kolonialwaren / Feinkost

Zigarren / Zigaretten / Weine erster Häuser / Spirituosen

B. Brettschneider, Dt. Krone

Fernsprecher 148

vorm. C. Richter

Fernsprecher 148

Eisengießerei und Maschinenfabrik

Ältestes und größtes Geschäft dieser Branche im Kreise.

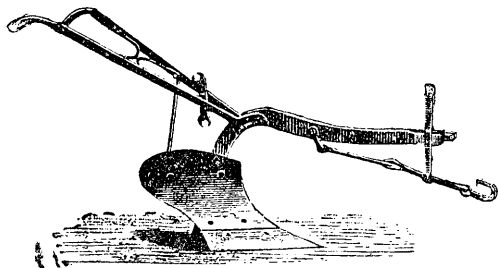

Groß. Lager aller land-
wirtschaftl. Maschinen
und Geräte für Bodenbestellung,
Saat und Ernte.

Motorpflüge, Treder
und Anhängegeräte.

Maschinen und Apparate für Milchwirtschaft.

Großes Ersatzteillager.

Reparaturen an landwirtschaftlichen und industriellen Maschinen.

Zankstelle.

Rohguß nach eigenen und fremden Modellen.

Zankstelle.

Karl Dinger • • Deutsch Krone

Gartenbaubetrieb



Baum- und Rosenschulen

Landschaftsgärtnerei

Samen- und Pflanzenkulturen

Moderne Blumenbindereien und

Dekorationen zu allen Festlichkeiten



Fernsprecher Nr. 108

Postcheckkonto Stettin Nr. 12 217

Egtermeyer & Rumöller

Fernruf 127

Deutsch Krone

Fernruf 127



Alleinverkauf

für

Bleyles Knabenanzüge

Bleyles Sweateranzüge

Bleyles Sportwesten

