

BIBLIOTEKA
Instytutu
Bałtyckiego
w Gdańsku

617.2



(18.2 1926)

LL
LLs





Veröffentlichungen zur Geschichte
der Freien und Hansestadt Lübeck
Herausgegeben vom Staatsarchiv zu Lübeck

E. F. Fehling:

Lübeckische Ratslinie
von den Anfängen der Stadt bis auf
die Gegenwart

Verlag Max Schmidt-Römhild • Lübeck



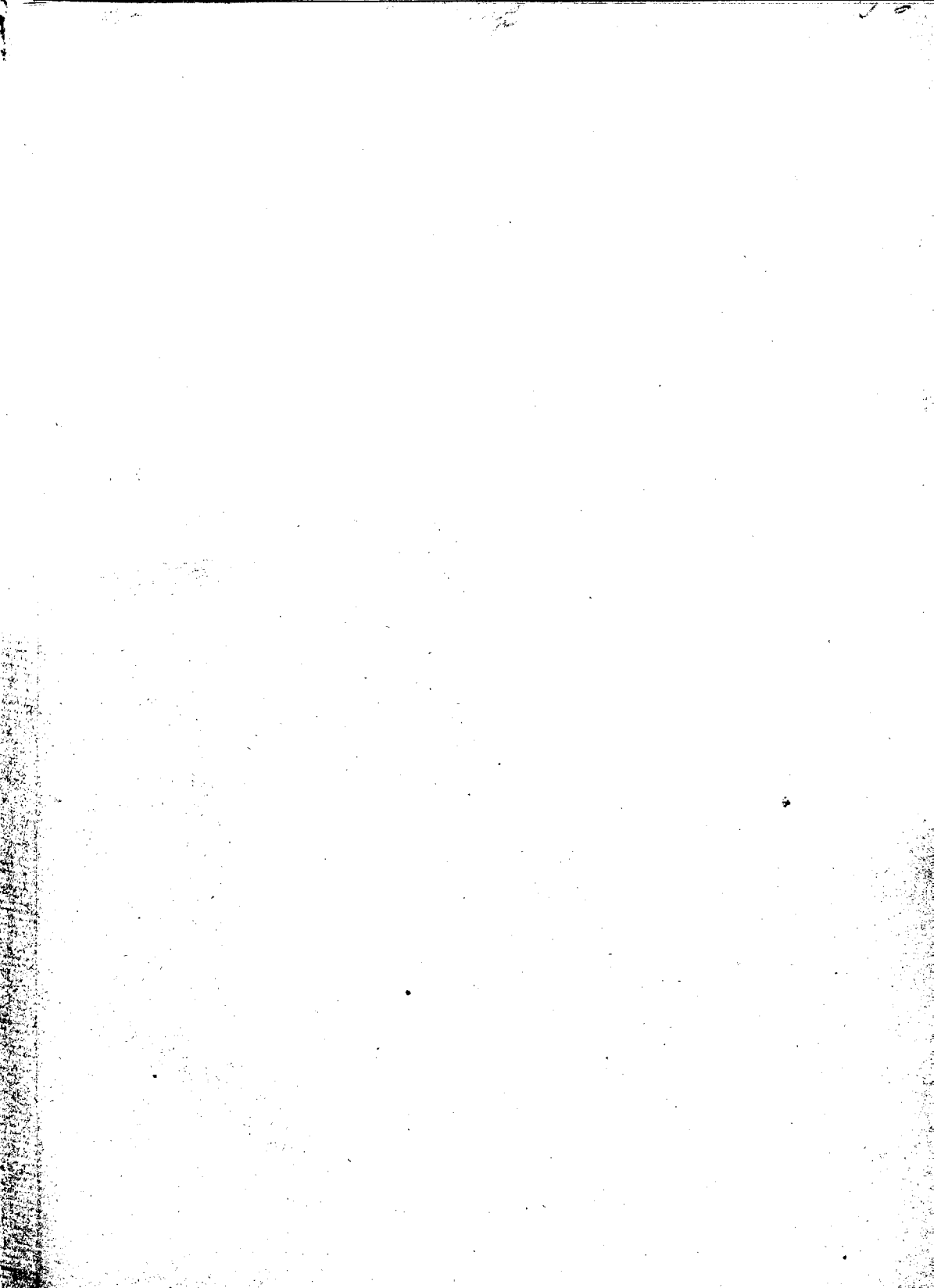

**Veröffentlichungen zur Geschichte
der Freien und Hansestadt Lübeck
Herausgegeben vom Staatsarchiv zu Lübeck**

Band 7 — Heft 1

Lübeck

Druck und Verlag von Max Schmidt-Römhild

1925

Lübeckische Ratslinie

von den Anfängen der Stadt bis auf
die Gegenwart

Von
E. F. Fehling

I. Die Ratslinie Nr. 1-1041
II. Anmerkungen — III. Register

Lübeck

Druck und Verlag von Max Schmidt-Römhild

1925

1926: 79

Vorwort.

Die Erfüllung des lange gehegten Wunsches, noch die Lübeckische Ratslinie in ihrer Gesamtheit zusammenzustellen, haben mir die Jahre der Muße ermöglicht. Ich veröffentliche meine Arbeit in der Überzeugung, daß die hier zum ersten Male gebotene Zusammenfassung mit den hinzugefügten Anmerkungen einem gewissen praktischen Bedürfnis entspricht. Es ist nicht Jedermanns Sache, die verschiedenen nur einzelne Zeitabschnitte behandelnden Listen und Listenbruchstücke, die unser Staatsarchiv aufbewahrt, durchzusehen, geschweige denn zu durchforschen; ist es da zu verwundern, daß im Verhältnis zu dem lebendigen Interesse, das im Allgemeinen jeder gute Lübecker an der Geschichte der Vaterstadt nimmt, der Kreis derjenigen, die über die Persönlichkeiten der mehr als tausend Ratsmitglieder oder auch nur der hervorragenden Ratsherren der großen Zeit einigermaßen genau unterrichtet sind, ein recht enger geblieben ist?

Zu großem Teile baut sich meine Arbeit auf den Notizen auf, die mit Bienenfleiß Dr. Wilhelm Brehmer zusammengetragen hat und deren Überarbeitung Dr. Max Hoffmann unternahm aber nicht hat durchführen können. Die mir gesetzte Aufgabe erstreckte sich hiernach auf Sichtung und Ergänzung des vorgefundenen und demnächst auf die Verarbeitung des gesamten Stoffes. Erwünscht schien mir auch eine möglichst genaue Angabe der verwandtschaftlichen Beziehungen der Ratsherren untereinander sowie ihres Landbesitzes und ihrer Stadtwohnungen. Leider hat die Verlegung meines Wohnsitzes im Jahre 1921 mich verhindert, die Feststellung der Wohnungen der Ratsmitglieder über den Beginn des 17. Jahrhunderts hinaus fortzuführen. Die Lücke kann aber, da die Aufzeichnungen des Dr. Herm. Schröder vorliegen, unschwer ausgefüllt werden. An die Stelle

dieser Angaben tritt grade für das 17. Jahrhundert der regelmäßige Hinweis auf die Epitaphien im Anschluß an die Mitteilungen des ausgezeichneten Werkes »Lübeckische Bau- und Kunstdenkmäler«.

Die Jahreszahlen bezeichnen Beginn und Dauer der Amtsführung. Für die älteste Zeit ist der Amtsantritt nur ungefähr zu bestimmen; von 1280 ab gewinnen die Angaben an Zuverlässigkeit; erst von 1451 an können die Jahreszahlen als ganz sicher gelten. Die Namen der Bürgermeister sind mit einem * versehen.

Timmendorfer Strand
Weihnachten 1923

Dr. Fehling.

Ratsliste.

1. Hinrich von Erteneborg	1170	33. Eyko	1188
2. Gerwin von Suttorp	1170	34. Egenolf	1188
3. Borwin de Olde	1170	35. Gottfried von Suttorp	1188
4. Johann von dem Castell	1170	36. Esico von Bardewik	1188
5. Konrad Strale	1170	37. Lympo	1188
6. Volquin von Soest	1170	38. Garsilius	1190
7. Alwin vom Huse	1170	39. Ditrich von Herlow	1190
8. Hinr. von Ludenhusen	1175	40. Johann von Kamen	1190
9. Beringer	1175	41. Rudolf Wrot	1190
10. Leverat von Soest	1175	42. Antonius	1190
11. Race	1175	43. Gottfried Tolner	1190
12. Lutbert Lenzing	1175-77	44. Etheler Swarte	1190
13. Johann von Brunswik	1175-77	45. Gottfrid Kadewasch	1190
14. Ulrich Dumme	1180	46. Heidenrik Sechard	1190
15. Konrad von Everte	1180	47. Gottschalk von Polen	1190
16. Ditrich Flaming	1180	48. Hinrich Crup	1190
17. Ezzelin	1180	49. Hermann von Dedinghusen	1190
18. Hermann von Soest	1180	50. Luthard Kapehorne	1190
19. Achil	1180	51. Gerward Suttorp (Suttere)	1190
20. Ezzekin	1180	52. Boso	1190
21. Lutbert Flaming	1177-88	53. Hinrich Hobrand	1190
22. Wigger	1177-88	54. Pelegrin	1190
23. Gerhard von Stendal	1177-88	55. Hinrich Bladep	1190
24. Sigfrid Struve	1177-88	56. *Elver von Bardewik	1200
25. Sigfrid von Soest	1178-88	57. Werner Borgere	1200
26. Sigewin	1177-88	58. Esico bi der Travene	1200
27. Gottfried von Medebeke	1183	59. Sieghard Buk	1200
28. Beringer Dodo	1183-88	60. Marquard Hildenbeke	1200
29. Tangmar	1183	61. Ditrich von Nordhusen	1200
30. *Giselbert von Warendorp	1183	62. Bruno Witte	1200
31. Walverich von Soest	1183	63. *Lutbert vom Huse	1197-1201
32. Bernh. von Erteneborg	1188	64. Werenio	1200

148. Albert Rode 1240
 149. Alwin Swarte 1245
 150. Dietrich Wrot 1245
 151. Gerhard v. Bardewik . . . 1234
 152. Werner Went 1234
 153. Gottfried v. Nusse . . . 1234-50
 154. *Marquard v. Hagen . . . 1230-40
 155. Hinrich v. Boizenburg . . 1236-68
 156. Sigest v. Itzehoe 1238-59
 157. *Hinrich Vorrade 1238-63
 158. Aspelan 1243-56
 159. Gerhard Bule 1243
 160. Roseko 1260
 161. Herm.v.Morum(v.d.More) 1243-62
 162. Jordan v. Brunswik 1244
 163. Johann von Deling 1245-51
 164. Hinr. v. Wiringhusen . . . 1240-49
 165. Gerhard v. Hagen 1249-68
 166. Arnold von Soltwedel . . . 1270
 167. Nicolaus Wullenpund . . . 1249-63
 168. Gerhard v. Vifhusen . . . 1250-53
 169. Friedr. v. Bardewik 1250-56
 170. *Hildemar 1250-66
 171. Hinrich v. Brunswik 1253-69
 172. *Hinrich v. Wittenborg . . 1253-69
 173. *Johann v. Bardewik 1250-90
 174. Johann Wesseler 1250-63
 175. Wilhelm v. Stade 1250
 176. Johann Goldoge 1250-94
 177. Alexander v. Soltwedel . . 1250-91
 178. Hermann Storm 1251-59
 179. Rother v. Soest 1253
 180. Ludolf v. Dale 1253
 181. Willekin v. Bornhöved . . . 1253-61
 182. Hinr. v. Mölln (Runese). 1253-69
 183. Alwin vom Huse 1253-68
 184. Hinrich Storm 1253-77
 185. Marco v. Dedinghusen . . . 1255-71
 186. Arnold Went 1255
 187. Brun, Wilh's Sohn. 1260
 188. Johann Hogemann 1256
 189. Alwin Swarte 1255

190. Werner v. Quedlinburg . . 1256
 191. Johann v. Bremen 1256-66
 192. Konrad Vorrade 1256-74
 193. Johann v. Mölln 1256-63
 194. Siegfried v. Bokholt . . . 1256-72
 195. Marsilius v. Hagen 1256-61
 196. Albert Slichtereme 1260
 197. Bernhard v. Uelzen 1260
 198. Henke Stalbuk 1260
 199. Martin Tolner 1257-59
 200. Hinr. Witt 1257-68
 201. *Vromold v. Vifhusen . . . 1257-92
 202. *Hinrich Steneke 1259-1300
 203. *Johann Moench 1266-87
 204. Hinrich v. Isernlo 1258-62
 205. Gottschalk v. Brilon 1260
 206. Wicbold v. Holbeke 1260
 207. Hinrich Wullenpund . . . 1261-74
 208. Roetger vom Koberg 1263-88
 209. *Bertram Stalbuk 1260-86
 210. Ludwig 1263-66
 211. Hinrich Kuro 1263
 212. Engelbert v. Köln 1265-71
 213. Peter von Boizenburg. . . . 1263-71
 214. Tidemann Wrot 1263-71
 215. Marquard v. Coesfeld . . . 1263-92
 216. Christian vom Kolke 1263
 217. Jakob Rose 1263
 218. Johann Friso 1267-72
 219. Dietrich Kuro 1266
 220. *Hildebrand v. Mölln . . . 1269-87
 221. Siegfried v. d. Brügge . . . 1269-88
 222. Volquin Söwenbrödere . . . 1271-79
 223. Rabodo Söwenbrödere . . . 1271-80
 224. Marquard v. Bardewik . . . 1271-88
 225. Bertram Morneweg 1271-86
 226. Elver Wullenpund 1271-77
 227. Meinrich vom Stene 1271-93
 228. Rudolf von der Boken 1271
 229. *Arnold Schotelmund . . . 1271-91
 230. Hinrich v. Nestwede 1275-88
 231. Werner Grope 1275

232. Dietrich Winter 1277
233. Marquard v. Bokholt . . . 1277-78
234. Albert Bruns 1277-83
235. Johann Tatere 1277-97
236. Johann v. Doway . . . 1277-1305
237. Werner vom Stern . . . 1277-1287
238. *Alwin vom Stene . . . 1286-1294
239. Johann Tode 1286-1300
240. Hinrich Goldoge 1277-86
241. Albert von Hagen 1286
242. Hinrich von Reval . . . 1286-93
243. *Johann Runese 1284-1317
244. Alexander Krek 1277-1300
245. Ludwig von Volmesten . . . 1277
246. Gottfried von Brilon . . . 1277-87
247. Volmar von Attendorn . . . 1277-1305
248. Gottfried von Cremon . . . 1281-1300
249. Gerhard von Bokholt . . . 1282-94
250. *Marquard Hildemar . . . 1283-1300
251. Hermann Slichtereme . . . 1286-87
252. Jordan Fette 1286-96
253. Johann Klendenst 1286-87
254. Godeke Allant 1286-93
255. Hermann Swarte 1286-97
256. Gerhard v. Bremen 1286-1309
257. Willekin Bruns 1286-93
258. Richard Grawert 1286-91
259. *Dietrich Vorrade 1286-98
260. Werner Huno 1289-91
261. Egbert Kuro 1286-1309
262. Gottfried v. Morum 1286-91
263. Johann Fischer 1289-1305
264. Johann Witte 1289-1305
265. Johann v. Cerno 1289-90
266. Johann Olde 1289-94
267. Hinrich Rode 1289-1300
268. *Brun Warendorp 1289-1341
269. Johann v. Hadersleben . . . 1290-93
270. Segebodo Crispin 1290-1323
271. Sigfrid v. Bokholt 1290-1313
272. Albert v. Bardewik 1291-1310
273. Johann Kaiser 1291-1311
274. *Bernhard v. Coesfeld . . . 1298-1301
275. Volquin Söwenbrödere . . . 1292-95
276. Gerhard von Dale 1295-98
277. Rolof Goldoge 1293-99
278. Gottschalk Wesseler 1292-1305
279. Johann Hamer 1293-1305
280. Johann v. Uelzen 1293-1309
281. *Alexander Lüneburg 1293-1302
282. Bertram Stalbuk 1293-1303
283. Gerhard v. Bardewik 1291-98
284. Rudolf vom Stene 1298-1321
285. Johann Klendenst 1298-1316
286. Wedekin v. Reval 1299-1309
287. Albert Warendorp 1299-1334
288. Albert von Hattorp 1298-1316
289. *Arnold Pape 1295-1319
290. Hinrich Wrot 1299-1319
291. *Marquard Vorrade 1299-1307
292. Alwin Grope 1301-1325
293. Johann v. Güstrow 1301-1334
294. *Hinrich Pleskow 1299-1340
295. Dietrich v. Alen 1301-25
296. *Hinr. v. Wittenborg 1298-1321
297. Meinrich vom Stene 1301-16
298. Hinrich Vendenguth 1306-07
299. *Hermann Morneweg 1306-38
300. *Konrad v. Attendorn 1306-39
301. Dietrich Witte 1306-21
302. Hinrich v. Bokholt 1308-46
303. Siegfried v. Boken 1306-21
304. Egbert vom Stene 1309-13
305. *Herm. Warendorp 1309-33
306. Ludolf Stripenderock 1309-27
307. Hinr. v. Kamen 1309-23
308. Johann v. Hattorp 1310-36
309. Gerhard Wullenpund 1310-14
310. Röttger Fisch 1310-17
311. Johann v. Coesfeld 1310-24
312. Volmar v. Attendorn 1312-43
313. Arnold Wlome 1312-29
314. Gerhard Nyding 1314-25
315. Emelrich Pape 1314-26

- | | | | |
|--|---------|--|-----------------|
| 316. Johann Samecow | 1314-22 | 356. Gottschalk Warendorp | 1343-65 |
| 317. Alexander Huno | 1318-25 | 357. Wedekin Warendorp | 1343-50 |
| 318. Jordan v. Tribsees | 1318-48 | 358. Bernhard Pleskow | 1344-67 |
| 319. Hermann Klendenst | 1318-35 | 359. Wedekin Klingenberg | 1344-50 |
| 320. Gerhard Wesseler | 1322-25 | 360. Eberhard v. Attendorn | 1348-49 |
| 321. Hinrich v. Alen | 1322-27 | 361. Johann Pleskow | 1348-67 |
| 322. Johann v. Schepenstede | 1322-40 | 362. *Hinrich Pleskow | 1348-58 |
| 323. Segebodo Pape | 1322-26 | 363. Bernhard Paal | 1349-63 |
| 324. Gottschalk Warendorp | 1323-46 | 364. Segebodo Crispin | 1349-88 |
| 325. Hinrich Zobbere | 1325-29 | 365. Hermann v. Dülmen | 1350† |
| 326. Siegfried v. d. Brügge | 1325-49 | 366. *Johann Wittenborg | 1350-63 |
| 327. Johann Constantin | 1325-48 | 367. Johann Schepenstede | 1350-88 |
| 328. *Marquard v. Coesfeld
der Ältere | 1325-42 | 368. *Hermann Gallin | 1351-65 |
| 329. Marquard v. Coesfeld
der Jüngere | 1330-50 | 369. Johann Wesseler | 1351-67 |
| 330. Godeke v. Büchen | 1325-26 | 370. Bernhard Coesfeld | 1351-67 |
| 331. *Hermann v. Wickede | 1326-67 | 371. Abraham Bere | 1354-57 |
| 332. Arnold v. Bardewik | 1326-50 | 372. *Johannes Perzeval | 1354-96 |
| 333. Johann Safferan | 1327-34 | 373. *Jakob Pleskow | 1354-81 |
| 334. Tidemann v. Alen | 1327-54 | 374. Bernhard Oldenburg | 1354-67 |
| 335. Marquard v. Dale | 1327-36 | 375. Tideman Stokelet | 1355-60 |
| 336. Albert v. d. Molen | 1327-32 | 376. Eberhard Swarte | 1355-67 |
| 337. *Eberhard v. Alen | 1327-42 | 377. Dethard Sachtelevent | 1356-67 |
| 338. Johann Rode | 1328-43 | 378. Gotschalk v. Attendorn | 1356-88 |
| 339. *Nikolaus Schoneke | 1328-60 | 379. Holto von Alen | 1356-67 |
| 340. Tidemann v. Uelzen | 1328-50 | 380. Albert Junge | 1357-63 |
| 341. *Bertram Vorrade | 1332-76 | 381. Johann Schening | 1357-65 |
| 342. *Hinrich Pape | 1332-59 | 382. Hinr. Ricbode | 1357-67 |
| 343. Hinrich v. Alen | 1332-50 | 383. Arnold Pleskow | 1357-63 |
| 344. *Tidemann v. Güstrow | 1334-50 | 384. Johann Meteler | 1358-73 |
| 345. Hermann Warendorp | 1334-50 | 385. Bernh. Pepersack | 1358-66 |
| 346. *Bertram Heideby | 1335-57 | 386. Herm. v. Osenbrügge | 1363-90 |
| 347. Johann Molenstrate | 1335-50 | 387. *Simon Swerting | 1363-88 |
| 348. Hermann Blumenrod | 1335-54 | 388. Hinr. v. Loo | 1364-86 |
| 349. Johann Klingenberg | 1337-56 | 389. Albert Travelmann | 1364-88 |
| 350. Johann Woltvogel | 1337-54 | 390. Eberhard Morum | 1364 |
| 351. Gottschalk v. Vellin | 1339-50 | 391. Marquard Rutensten | 1365 |
| 352. *Tidemann Warendorp | 1339-66 | 392. *Thomas Morkerke | 1365-1401 |
| 353. Hermann Morneweg | 1340-44 | 393. Dankward vom See | 1366-78 |
| 354. Hinrich Buk | 1340-53 | 394. *Brun Warendorp | 1366-69 |
| 355. Eberhard Russenberg | 1340-43 | 395. Arnold v. Uelzen | 1366-67 |
| | | 396. Bruno Warendorp
d. Jüngere | 1367-1408 †1411 |

397. *Gerhard v. Attendorn . . . 1367-96
 398. Johann Klingenberg . . . 1368-71
 399. Hinrich Constantin . . . 1368-87
 400. Johann Lüneburg . . . 1368-74
 401. Johann Lange 1368-85
 402. Hartmann Pepersack . . . 1369-85
 403. Diedrich Morneweg . . . 1369-73
 404. Johann Odbernhusen . . . 1370-80
 405. Arnold Suderland . . . 1370-82
 406. *Gottfried Travelmann . . . 1370-91
 407. Konrad v. Urden 1372-82
 408. Hermann Lange 1372-87
 409. Hinrich Westhof . . . 1372-1415
 410. Hinrich Schonenberg . . . 1375-84
 411. Gerhard Tusfeld 1375-76
 412. Gerhard Dartzow 1376-86
 413. Hinrich v. Hachede . . . 1382-1403
 414. *Goswin Klingenberg . . . 1382-1406
 415. Berthold Kerkring . . . 1384-1405
 416. Tiedemann Vorrade . . . 1384-85
 417. Hermann Iborg 1384-1408
 418. Hinrich Meteler 1384-1408
 und 1416-35
 419. *Johann Nyebur 1386-99
 420. Peter von Herike 1387
 421. Heyno von Hachede . . . 1387-1405
 422. Konrad von Alen 1387-1408
 423. Jakob Holk 1387-1408
 424. Hermann v. Dartzow . . . 1386-1404
 425. *Jordan Pleskow 1389-1408
 und von 1416-25
 426. *Marquard v. Dame . . . 1389-1408
 und von 1416-18
 427. Aemilius Luchow 1389-97
 428. Herm. Vorste 1391-1406
 429. Johann v. Stove 1391-1400
 430. Tidemann Junge 1391-1408
 und von 1416-21
 431. Bernh. Pleskow 1393-1412
 432. Reinhold v. Calven . . . 1393-1421
 (bis 1408 u. dann wieder v. 1416 an)

433. Arnold Sparenberg . . . 1396-1408
 und von 1416-17
 434. Henning v. Rentelen . . . 1396-1406
 435. Johann Crispin 1396-1442
 436. Albert van der Brügge . . 1402-08
 und von 1416-30
 437. Gerhard Hogeman 1402-08
 und von 1416-18
 438. Marquard Bonhorst 1402-08
 und von 1416-32
 439. Nikolaus v. Stiten 1402-08
 und von 1416-27
 440. Johann Schotte 1406-13 (†)
 441. *Konrad Brekewoldt . . . 1406-08
 und von 1416-47
 442. *Hinrich Rapesulver . . . 1406-08
 und von 1416-40
 443. Nikolaus v. Urden 1406-07
 444. Hermann Westphal 1406-08
 und von 1416-33
 445. Nikolaus Kropelin 1406-08
 († 1413)
 Die unter Nr. 446 bis Nr. 469 Aufgeführten bildeten 1408 den sog. Neuen Rat, in den während der Zeit bis 1416 noch die unter Nr. 470 bis Nr. 496 genannten Personen aufgenommen wurden.
 446. *Hermann von Alen 1408-11
 447. *Johann Lange 1408-15
 448. *Simon Oldesloe 1408-11
 449. *Elert Stange 1408-18
 450. Johann Oldenburg 1408-10
 451. Johann Schonenberg 1408-23
 452. Johann Krowel 1408-16
 453. Werner Hop 1408 † 1409
 454. Joh. Aalsteker 1408
 455. *Joh. Growe 1408-16
 456. Eberhard Moyelke 1408-16
 457. Nosselman Bunstorp 1408-12
 458. Joh. v. d. Heide 1408-12
 459. Hinr. Hovemann 1408-16
 460. Marquard von dem Kyle . . . 1408-09
 461. Hartwig Krukow 1408-11

462. Martin Ossenbrügge 1408 †1408
 463. Heinrich Bekeman . . . 1408-16
 464. Burkhard v. Hildesem . 1408-13
 465. *Ditmar v. Thünen . . . 1408-32
 (1416 aus dem »Neuen Rat«
 übernommen)
 466. Hermann Reterem . . . 1408-16
 467. *Tidemann Steen . . . 1408-27
 (1416 aus dem »Neuen Rat«
 übernommen)
 468. Hinrich Schenking . . . 1408
 und von 1426-36
 469. Joh. von Hervorde . . . 1408-25
 (1416 aus dem »Neuen Rat«
 übernommen)
 470. Hinr. von dem Springe . 1409-18
 471. Hinrich Schenkenberg . 1409-12
 472. Hinrich Melberg 1409
 und 1413-16
 473. Gerhard Mars 1409-11
 474. Martin Berze . . 1409, 12 u. 13
 475. Heyno Sobbe . . 1409, 1410-12
 476. Johann Hervest 1409-10
 477. Hinr. Kröpelin 1409-14
 478. Otto Lenzeke † 1410
 479. Hinrich Niendorp 1410-16
 480. Ludeke Nyestadt 1411-12
 481. Hermann Vincke 1411-16
 482. Hinrich Hoveman 1411-16
 483. Volrad v. d. Berge 1411-16
 484. Hinrich Schönenberg . . 1411-16
 485. Hermann Poling 1413
 486. Johann Witik 1413-16
 487. Marquard Schutte 1413-16
 488. Johann v. Cerben 1413-16
 489. Ludwig Krul 1413-31
 (1416 aus dem »Neuen Rat«
 übernommen)
 490. Detlev Meier 1413-16
 491. Hinr. Honerjeger 1413-16
 492. *Johann Kollmann 1414-16
 und von 1428-54

493. Johann Punt 1414-16
 494. Thomas Perzeval . . 1414 † 16
 495. Bernd Bischof 1414-16
 496. Berthold Roland 1416-28
 (1416 aus dem »Neuen Rat«
 übernommen)
 497. Johann v. Hameln . . . 1416-25
 498. Albert Erp 1416-36
 499. Johann Darsow 1416-34
 500. Johann Bere 1416-51
 501. Tidemann Tzerntien . . 1416-37
 502. Tidemann Morckerke . . 1416-22
 503. Johann Gerwer 1416-60
 504. Jakob Bramstede 1426-55
 505. Johann Segeberg 1426-64
 506. Johann Russenberg . . 1426-51
 507. *Johann Klingenberg . . 1426-54
 508. Christian v. Rentelen . . 1426-31
 509. Tideman Hadewerk . . 1428-46
 510. Tideman Soling 1428-36
 511. Johann Lüneburg 1428-61
 512. *Johann Kollmann 1428-54
 513. Thomas Kerkring 1428-51
 514. Johann Hovemann 1428-47
 515. *Bruno Warendorp 1428-35
 516. Nikolaus Robele 1428-33
 517. Wilh. von Calven 1433-65
 518. Godeke Pleskow 1433-51
 519. Gerhard von Minden . . 1433-62
 520. Christian Eckhoff 1433-48
 521. Berthold Witig 1439-74
 522. Johann Bruskow 1439-49
 523. Jordan Pleskow 1439-51
 524. Heinr. Lipperade 1439-70
 525. Johann Broling 1447-64
 526. *Heinrich v. Stiten 1447-84
 527. Johann Tzine 1447-67
 528. Johann Westfal(Westphal) 1447-74
 529. *Andreas Geverdes 1451-77
 530. Hermann Darsow 1451-56
 531. Heinrich Ebeling 1451-75

532. Wennemar Overdyk . . . 1452-61
533. *Heinrich Castorp . . . 1452-88
534. Werner Grambek . . . 1452-60
535. Johann v. Wickede . . . 1452-71
536. Konrad Möller . . . 1452-78
537. Johann Bere . . . 1455-57
538. Adolf Greverade . . . 1455-81
539. Konrad Brekewolt . . . 1455-80
540. Godeke Burmeister . . . 1455-59
541. Dr. Heinr. v. Hachede . 1460-73
542. Ludeke Bere . . . 1460-88
543. Hermann Sundesbeke . 1460-76
544. Fritz Grawert . . . 1460-76
545. Bernhard Darsow . . . 1460-79
546. Ulrich Cornelius . . . 1460-64
547. Mag. Johann Hertze . . 1460-76
548. Hermann Hitfeld . . . 1460-74
549. Johann Lüneburg . . . 1467-74
550. *Johann Wickinghof . . 1467-93
551. Heinrich Constantin (Constin)
1467-82
552. Heinrich Howesche . . 1467-73
553. Ludeke von Thünen . 1472-1501
554. Hinrich Klokman . . 1472-1502
555. Heinr. v. Calven . . . 1472-1501
556. Tidemann Evinghusen . 1472-83
557. *Bruno Bruskow . . . 1475-87
558. Anton Dimant . . . 1475-98
559. Volmar Warendorp . 1475-1504
560. Heinrich Lipperade . . 1475-94
561. Bertram von Rentelen . 1477-88
562. *Lic. Heinr. Broemse . 1477-1502
563. Dietrich Basedow . . 1477-1501
564. *Dietrich Hupe . . . 1477-98
565. Brand Hogefeld . . . 1479-96
566. Wedekin Kerkring . . . 1479-82
567. Fricke Nieding . . . 1479-83
568. *Hermann v. Wickede . 1479-1501
569. Hermann Claholt . . . 1484-98
570. Jasper Lange . . . 1484-1510
571. *Johann Hertze . . . 1484-1510
572. Johann Kerkring . . . 1484-1516
573. Johann Bere . . . 1489-1508
574. Johann Testede . . . 1489-95
575. *Hartwig von Stiten . 1489-1511
576. *Tideman Berck . . . 1489-1521
577. Heinr. Westfal . . . 1496-1505
578. *Heinr. Witte . . . 1496-1523
579. Hermann Meßmann . 1496-1515
580. Hermann Darsow . . 1496-1517
581. *David Divessen . . . 1500-09
582. *Heinr. Castorp . . . 1500-12
583. Berthold Kerkring . . . 1500-34
584. *Hermann Meyer . . . 1500-28
585. Eberhard von Rentelen . 1501-20
586. Johann Nyestadt . . . 1501-18
587. Johann Meyer . . . 1501-18
588. Friedrich Joris . . . 1501-08
589. Johann Kinkel . . . 1501-03
590. Bernhard Bomhover . . 1501-26
591. Heinrich Warmboeke . . 1506-32
592. Dietrich Broemse . . . 1506-08
593. *Thomas v. Wickede . . 1506-27
594. Johann v. Wickede . . 1506-09
595. Johann Ebeling . . . 1506-09
596. Fritz Grawert . . . 1509-38
597. Jakob Wilcken . . . 1509-10
598. *Hermann Falcke . . . 1509-30
600. Heinrich Nenstede . . . 1509-29
600. Paul Steer . . . 1509-11
601. Hartwig Stange . . . 1509-14
602. Lambert Wickinghof . . 1514-29
603. Moritz Loff . . 1514-24 † 1526
604. *Nicolaus Broemse . . . 1514
bis 8. 4. 1531 u. v. 28. 8. 1535-43
605. *Joachim Gercken . . . 1514
bis 11. 4. 1534 u. v. Nov. 1534-44
606. Johann Salige . . . 1518-30
607. Heinrich Gruter . . . 1518-24
608. Konrad Schepenstede . 1518-27
609. Heinrich Kerkring . . . 1518
bis April 1534 u. v. Nov. 1534-40
610. *Dr. Mattheus Packebusch 1522-37
611. Gottschalk v. Wickede . 1522-27

612. Johann von Kempen . . . 1522-29
 613. *Hermann Plönnies . . . 1522
 bis 8. 4. 1531
 614. Konrad Wibbeking . . . 1522
 bis April 1534 u. v. Nov. 1534-44
 615. *Gotthard von Hoeveln . 1527-55
 616. Johann Lüneburg . . . 1527-29
 617. Nikolaus Lüdinghusen . 1527-28
 618. Nikolaus Bardewik . . . 1527
 bis April 1534 u. v. Nov. 1534-60
 619. Hermann Schutte . . . 1528-47
 620. Antonius v. Stiten . . . 1528
 bis April 1534 u. v. Nov. 1534-64
 621. Gerhard v. Lenten . . . 1528-33
 622. David Divessen . . . 1528-33
 623. Johann Stolterfoht . . . 1530
 bis April 1534 u. v. Nov. 1534-48
 624. Heinr. Castorp 1530
 bis April 1534 u. v. Nov. 1534-37
 625. Johann Lüneburg . . . 1530-31
 626. Konrad von Riden . . . 1530-50

-
627. *Gottschalk Lunte . . . 1531-32
 628. Godeke Engelstede . . . 1531-35
 629. Gerhard Odingborg . . . 1531-35
 630. Joachim Grammendorp . 1531-33
 631. Goswin Bütepage . . . 1531-35
 632. Johann Bussmann . . . 1531-33
 633. Heinrich Cordes 1531-33
 634. Karsten Timmermann . 1531-42
 635. Heinr. Reinhusen . . . 1531-35
 636. *Jürgen Wullenwever . . 1533-35
 637. Ludwig Taschemaker . . 1533-35
 638. Johann Sengestake . . . 1533-35
 639. Helmeke Dannemann . . 1533-35
 640. Johann von Elpen . . . 1533-35
 641. Eberhard Störtelberg . . 1533-49
 642. Tile Tegetmeier 1533-35
 643. Albrecht Klever 1533-35
 und von 1537-65

644. Jordan Basedow 1535-55
 645. Johann Stalhoet 1535-40
 646. Ludeke Lüneburg 1535-39
 647. Hermann von Dorne . . . 1535-59
 648. Heinrich Köhler 1537-63
 649. Timme Dragun 1537-44
 650. Lambert von Dalen . . . 1537-58
 651. Heinrich Broemse 1541-63
 652. Andreas Bussmann . . . 1541-61
 653. Hieronymus Packebusch 1541-50
 654. Hieronymus Warmboeke 1544-52
 655. Paul Wibbeking 1544-68
 656. *Ambrosius Meyer . . . 1544-71
 657. Bartholomeus Tinnappel 1544-66
 658. Dr. Hermann Falke . . . 1548-59
 659. Gottschalk v. Wickede . 1548-58
 660. Hermann Meyer 1548-49
 661. Johann Koene 1548-59
 662. Lambertus Becker . . . 1552-62
 663. *Lic. Christoph Tode . . 1552-79
 664. *Antonius Lüdinghusen . 1552-71
 665. Benedikt Schlicker . . . 1552-91
 666. *Hieronymus Lüneburg . 1558-80
 667. Gotthard v. Hoeveln . . 1558-71
 668. Volmar Warendorp . . . 1558-66
 669. Joachim Knepel 1558-64
 670. Johann Kerkring 1559-95
 671. Gottschalk Timmermann 1559-69
 672. Friedrich Knevel 1559-74
 673. Heinrich Plönnies 1559-80
 674. Dr. Johann Penningbüttel 1562-82
 675. Johann Offe 1562-66
 676. Johann Kampfberbeke . 1562-73
 677. Anton Holtscho 1562-69
 678. Franz v. Stiten 1564-90
 679. Heinr. v. Stiten 1564-88
 680. Johann Brokes 1564-85
 681. Konrad Wolters 1564-71
 682. Gottschalk von Stiten . 1567-88
 683. Joachim Lüneburg 1567-88
 684. Mattheus Tidemann . . . 1567-79
 685. Heinrich Lindhorst . . . 1567-75

686. Johann von Wickede 1570-77
687. *Dietrich v. Broemse 1570-1600
688. Jasper Wilde 1570-95
689. Hermann v. Dorne 1570-94
690. *Dr. Hermann v. Vechtel 1571-72
691. Johann Lüdinghusen 1573-89
692. Johann Spangenberg 1573-97
693. Paul Rönnefeld 1573-81
694. Johann Stalhoet 1573-75
695. Mag. Johann Engelstede 1578-79
696. Gotthard von Hoeveln 1578-1609
697. Joachim Wibbeking 1578-1628
698. Arnold Bonnus 1578-99
699. Hermann Klever 1580-97
700. Heinr. Störning 1580-92
701. Jürgen Gruwel 1580-1613
702. Gerhard Grentzin 1580-1610
703. Heinr. Wedemhof 1588-89
704. Johann Kruse 1588-98
705. Roettger Kampferbeke 1588-89
706. Christian Petersen 1588-98
707. Dr. Hermann
 Warmboeke 1589-1600
708. Jürgen von Stiten 1590-1612
709. Alexander Lüneburg 1590-1627
710. Conrad Garmers 1590-1612
711. Heinr. Pasche 1590-1616
712. Mag. Thomas Rehbein 1593-1610
713. Thomas v. Wickede 1593-1626
714. Peter Martens 1593-1607
715. Balthasar Lafferdes 1593-1608
716. Heinr. Kerkring 1597-1613
717. Hermann von Dorne 1597-1607
718. Henning Parcham 1597-1602
719. *Barthold Saffe 1597-1615
720. Dr. Jakob Bording 1600-16
721. Johann Lüneburg 1601-19
722. Heinrich Brokes 1601-23
723. Mattheus Kossen 1601-21
724. Caspar Boje 1601-19
725. Dietrich Tienemann 1608-12
726. Dietrich Höling 1608-17
727. Asmus Jappe 1608-17
728. Johann Vinhagen 1608-30
729. Dr. Lorenz Möller 1610-34
730. Hieronymus Lüneburg 1610-33
731. Heinrich Broemse 1610-32
732. Johann Glandorp 1610-12
733. Christoph Cordes 1612-19
734. Jürgen Pavels (Paulsen) 1612-45
735. Heinrich Krumstroh 1612-24
736. Adolf Rodde 1612-17
737. Paul Kerkring 1617-32
738. Alexander Lüneburg 1617-25
739. *Heinrich Köhler 1617-41
740. Bernhard Wedemhof 1617-27
741. Hartwig v. Stiten 1619-35
742. Thomas Störning 1619-41
743. Adrian Müller 1619-44
744. Johann Petersen 1619-29
745. Jürgen v. Lengerke 1619-45
746. Franz Prünsterer 1619-37
747. *Dr. Christoph Gerdes 1625-61
748. Gerhard Reuter 1625-31
749. *Johann Kampferbeke 1625-39
750. Heinrich Remmers 1625-40
751. *Heinr. Wedemhof 1628-51
752. *Otto Brokes 1628-52
753. Heinrich Balemann 1628-45
754. Johann Füchting 1628-37
755. Dietrich Broemse 1633-38
756. *Gotthard v. Hoeveln 1633-55
757. Hermann v. Dorne 1633-65
758. Wilhelm v. Goer 1633-44
759. Johann Feldhusen 1637-43
760. Jürgen Wibbeking 1637-50
761. Bernhard Brokes 1637-39
762. Johann Vinhagen 1637-41
763. *Dr. Johann Marquard 1640-68
764. Leonhard von Elver 1640-49
765. *Gothard von Hoeveln 1640-69
766. Johann vom Diecke 1640-52
767. Dr. Anton Köhler 1642-57
768. Dietrich Broemse 1644

769. Gottschalk v. Wickede . 1644-67
 770. Lic. Heinr. Saffe 1644-65
 771. Johann Brandes 1644-49
 772. Johann Pöpping 1646-57
 773. Gotthard Broemse 1646-73
 774. Hieronymus Bilderbeke 1646-64
 775. *Mattheus Rodde 1646-77
 776. Heinrich Kerkring 1651-61(†1670)
 777. Albrecht von Dassel . . 1651-57
 778. Hermann Petersen . . 1651-75
 779. Peter Isernhagen . . . 1651-64
 780. *Heinrich Kerkring . . . 1654-93
 781. Friedr. Plönnies 1654-86
 782. Lucas Stauber 1654-69
 783. Hermann v. Lengerke . 1654-68
 784. Diedrich Broemse . . . 1659-69
 785. *Lic. Johannes Ritter . 1659-1700
 786. *Konrad Schinkel . . . 1659-82
 787. Matthias Bornefeld . . 1659-69
 788. Jürgen v. Stiten 1666-72
 789. Heinr. Wedemhof 1666-74
 790. *Bernhard Frese 1666-88
 791. Lorenz Petersen 1666-68
 792. *Dr. David Gloxin 1666-71
 793. Dr. Nikolaus Schomer . 1669-90
 794. Hugo Schuckmann . . . 1669-79
 795. Kaspar v. Deginck . . . 1669-80
 796. Johann Fischer 1669-80
 797. Peter Lackmann 1669-86
 798. *Lic. Johann Siricius . . 1669-96
 799. *Dr. Bernh. Diedr. Brauer . 1669-86
 800. Wilhelm v. Elswig . . . 1669-80
 801. Konrad v. Dorne 1669-91
 802. *Dr. Anton Winkler . . 1671-1707
 803. Thomas Heinr. v. Wickede 1672-76
 804. Andreas Albrecht
 v. Brömsen . 1673-85
 805. Gotthard Marquard . . 1674-94
 806. Bernhard Dreyer 1676-77
 807. Dr. Heinrich Balemann . 1680-93
 808. *Gotthard Kerckring . 1680-1705
 809. Hieronymus v. Dorne . 1680-1704

810. Johannes Westken . . 1680-1714
 811. Lic. Joachim Friedr.
 Carstens . 1687-1701
 812. Hartwig v. Stiten . . . 1687-92
 813. Adolf Brüning 1687-1702
 814. Dietrich Bartels 1687-89
 815. Thomas von Wickede . 1692-1716
 816. Thomas Fredenhagen . 1692-1709
 817. Hermann Fock 1692-1701
 818. Marcus Meyer 1692-97
 819. Dr. Joachim von Dale 1695-1708
 820. *Dr. Sebastian Gercken 1695-1710
 821. Anton Johann Kerckring . . 1695
 822. Franz Bernhard Rodde . 1695-1700
 823. Johann Daniel Klette . 1695-1700
 824. *Adolf Mattheus Rodde . 1701-29
 825. Heinr. Diedrich Kerckring 1701-03
 826. Otto Brokes 1701-12
 827. Gerhard Ritter 1701-17
 828. Alexander v. Lüneburg . 1703-15
 829. Gotthard Ploennies 1703 († 1726)
 830. Johann Koch 1703-10
 831. *Peter Heinrich Tesdorf . 1703-23
 832. Hermann Hintze 1703-11
 833. Johann Schroeder 1703-14
 834. Dr. Lorenz Woltersdorf . 1708-12
 835. *Daniel Müller 1708
 836. Hermann Rodde 1708-30
 837. Hermann Bilderbeke . . 1708-22
 838. Hans Rehwoldt 1708-16
 839. Joh. Richard von der Hardt 1708-14
 840. Dr. Johannes Wolter . . 1708-21
 841. Diedrich Brøemse 1708-16
 842. *Joachim Lothar Carstens . 1715-27
 843. Gerhard Lüders 1715-23
 844. *Jacob Hübens 1715-31
 845. Heinr. Woldt 1715-20
 846. *Lic. Heinrich Balemann 1717-50
 847. Heinrich von Broemsen 1717-32
 848. Anton von Lüneburg . 1717-44
 849. Eberhard Hoyer 1717-29

850. *Dr. Christian Albrecht
 Niemann . 1722-34

851. *Dr. August Simon
 Lindholtz . 1722-43

852. Peter Schnering 1722-25

853. Johann Heinr. Dreyer . 1722-37

854. Melchior Thomas von
 Wickede . 1724-34

855. Michael Brasche 1724-31

856. Hermann Münter 1724-43

857. Adde Severin 1724-31

858. *Gotthard Arnold
 Isselhorst . 1728-65

859. Nicolaus Carstens 1728-35

860. *Dr. Johann Adolph
 Krohn . 1731-50

861. Adolph Lefèvre 1731-33

862. *Heinr. Rust 1731-57

863. Adolph Rodde 1732

864. Hermann Woldt 1732-48

865. Jürgen Sieben 1732-41

866. Joachim Rump 1732-49

867. Georg Heinr. Gercken . 1735-44

868. Gotthard Gottschalk
 von Wickede . 1735-37

869. *Mattheus Rodde 1735-61

870. Barthold Bauert 1735-49

871. Johannes Friedrich
 Carstens . 1738-61

872. Andreas Albrecht
 von Broemsen . 1738-57

873. Engelbrecht Brasche . . 1738-51

874. Marcus Tidemann 1739-53

875. Diedrich Bartels 1739-61

876. Johann Daniel
 Widderich . 1739-43

877. Paul Vermehren 1739-48

878. Arnold Gottfried Benser . 1742-60

879. *Ludwig Philipp Roeck . 1743-68

880. Hermann Otto 1743-51

881. Dr. Michael Gottlieb
 Vermehren . 1744-48

882. Dr. Philipp Caspar
 Lamprecht . 1744-57

883. *Dr. Daniel Haecks . . . 1744-78

884. Dr. Christian Peters . . 1749-55

885. Hermann Brüning 1749-60

886. Johann Philipp Lefèvre 1749-55

887. *Friedrich Green 1749-73

888. Johann Gerhard
 Fürstenau . 1749-64

889. *Heinrich Diedrich
 Balemann . 1750-68

890. Dr. Georg Wilhelm
 Detharding . 1750-82

891. Bernhard Bruns 1751-56

892. Jürgen Ernst Lüdemann . 1751-57

893. Johann Christoph
 Plessing . 1753-73

894. Dr. Christian Ulrich
 Stoltenberg . 1755-61

895. Joachim Peters 1755-88

896. Johann Rocks 1756-62

897. Dr. Johann Friedr.
 Schaevius . 1757-66

898. *Bernhard v. Wickede . 1757-76

899. *Franz Bernhard Rodde . 1757-90

900. Wilhelm Carl Krupp . 1757-74

901. Johann Kaspar Ausborn . 1760-70

902. Bernhard Lorenz Groot . 1760-76

903. *Dr. Joachim Matthias
 Lütkens . 1761-80

904. Dr. Hermann Georg
 Bünekau . 1761-1805

905. Johann Ludwig
 Nordtmann . 1761-72

906. Gotthard Friedrich
 Carstens . 1763-80

907. Nikolaus Barward Mentze 1763-66

908. Eberhard Jakob Kipp . 1764-72

909. Johann Arnold Isselhorst . 1765-85

910. *Dr. Joachim Tanck . . . 1766-93

911. Johann Christoph
 Weigel . 1766-77

912. *Dr. Heinr. Brokes . . . 1768-73
913. Anton Diedrich Wilken . 1769-92
914. Mattheus Rodde 1770-83
915. Johann Friedr. Bagge . . 1772-84
916. Joh. Friedr. Brandt . . . 1772-77
917. Johann Thomas Otto . . . 1773-90
918. Georg Blohm 1773-98
919. *Dr. Hermann Diedr.
Krohn . 1773-1805
920. Gabriel Ludolf
Dankwertz . 1774-80
921. *Christian
von Broemsen . 1777-1808
922. Hermann Heinr. Voeg . 1777-99
923. Gottlieb Knust. 1777-78
924. Ludw. Heinr. Mollwo . . 1778-82
925. Dr. Gabriel Christian
Lembcke . 1787-99
926. Hermann Heinr. Roeck . 1779-97
927. Jakob Eberhard Bruns . 1780-95
928. *Johann Georg Böhme . 1780-1804
929. Dr. Dietr. Gottfr.
Lamprecht . 1781-98
930. *Johann Philipp
Plessing . 1782-1810
931. Dr. Johann Nikolaus
Sibeth . 1783-95
932. Hermann Bilderbeck . . 1783-98
933. Johann Wilh. Rettich . 1784-88
934. *Dr. Johann Caspar
Lindenberg . 1786-1824
935. GothardHeinrichGreen . 1788-97
936. *Mattheus Rodde . . . 1789-1810
(† 1825)
937. *Nic. Jacob Keusch . . 1790-1817
938. Carl Gottfried
Wildtfanck . 1790-1813
939. CarlAbrahamGütschow . 1792-98
940. *Lic. Johann Mattheus
Tesdorpf . 1794-1824
941. Peter Wilcken. . . . 1795-1819
942. Dr. Nicol. Binder. . . . 1795-99
943. *Stefan Hinrich
Behncke . 1797-1825
944. Georg Wilh. Müller . 1798-1814
945. *Friedrich Nölting . . 1798-1826
946. *Peter Hinr. Tesdorpf . 1798-1832
947. *Georg David Richertz . 1799-1811
948. HermannHaartmann . 1799-1807
949. Dr. Christian Adolf
Overbeck . 1800-21
950. Christian von Brokes . 1800-02
951. Philipp Jacob Koch . . 1800-02
952. Johann Christoph Coht . 1802-21
953. *Dr. Christian Heinr.
Kindler . 1803-45
954. JohannChristophGrube . 1804-12
(† 1824)
955. Dr.Johann Friedrich Hach 1805-20
(† 1851)
956. Johann Nicol. Bünekau . . 1806
957. Dr. Ludwig Mentze . . 1807-22
958. Johannes Köhler. . . . 1807-14
959. *Christian Nicol. v.Evers . 1809-51
(† 1862)
960. *Thomas Günther
Wunderlich . 1810-51 († 52)
961. *AdolfHeinrichVoeg,J.C. . 1814-33
962. Diedrich Stolterfoht 1814-25 († 36)
963. Röttger Ganslandt . . . 1815-34
964. Joh. Hermann von Duhn 1817-18
(† 1837)
965. Heinr. Gustav Plitt. . . 1817-41
966. Friedr. Wilh. Grabau . . 1817-39
967. Ludwig Müller 1818-65
968. Heinr.Albr.CarlGütschow1819-39
969. Herm. Friedrich Roeck . 1820-29
970. *Dr. Johann Heinr. Kipp. 1820-33
971. *Dr. Bernh. Heinr. Frister 1821-61
972. Konrad Platzmann . . . 1822-38
973. Dr. Johann Georg Arnold
von Brokes 1822-25

974. *Dr. Joh. Joachim Friedrich
Torkuhl 1824-65 († 70)
975. Dr. Georg Friedrich
Stintzing . 1825-35
976. JohannJoachimHavemann1825-38
977. Dr. Matthias Sievers . . 1825-48
978. Joh. Heinr. Schröder . . 1826-48
979. Joh. Heinr. Gaedertz . . 1827-55
980. Christian Ernst Friedr.
Weber 1830-49
981. Jacob Behrens . . 1833-51 († 52)
982. *Lic. Karl Ludwig Roeck 1833-69
983. Friedr. Matthias Jacobus
Claudius J. C. 1833-62
984. Georg Heinr. Nölting 1835-51 (†74)
985. *Dr. Heinr. Brehmer 1836-70 († 72)
986. Johann Friedr. Krüger . 1839-46
(† 48)
987. GeorgChristianTegtmeyer1839-78
988. Wilhelm Ganslandt 1840-44 († 67)
989. Daniel Heinr. Heyke . . 1840-56
990. Hermann Karl Dittmer 1841-65
991. GeorgChristianGreen 1845-31.8.45
992. Dr. Hermann Wilh. Hach 1845-67
993. Joh. Daniel Eschenburg 1846-84
994. *Dr. Theodor Curtius 1846-85 (†89)
995. Dr. Hermann v. d. Hude 1848-58
996. Heinr. Wilh. Haltermann 1848-71
997. Aug. Ferdinand Siemßen 1856-71
(† 79)
998. *Dr. Heinrich Theodor
Behn 1858-1901 († 1906)
999. Dr. Johann Carl Böse . 1859-70
1000. Gabriel Christian Carl
Herm. Schroeder 1865-83
1001. Georg Friedrich Harms 1865-92
1002. Dr. Heinr. Gustav Plitt 1866-79
1003. Dr. Philipp Wilhelm
Plessing 1867-79
1004. *Dr. Arthur Gustav
Kulenkamp 1869-95
1005. *Dr. jur. et phil. Wilhelm
Brehmer 1870-1904 († 1905)
1006. Dr. Christian Theodor
Overbeck 1870-80
1007. Ludwig Wilhelm Minlos 1871-77
1008. Carl Heinr. Sievers . . 1871-89
1009. Dr.Franz Eduard Hermann
Rittscher 1873-97
1010. Thomas Johann Heinr.
Mann 1877-91
1011. Johannes Fehling . . . 1878-93
1012. *Dr. Heinr. Klug 1879-1907 († 1912)
1013. Dr. Heinr. Alphons
Plessing 1879-1904
1014. Dr. Karl Peter Klügmann 1880-96
(† 1915)
1015. Emil August Wilh.
Wolpmann 1883-1906
1016. *Joh. Herm. Eschenburg1884-1918
(† 1920)
1017. *Dr. Johann Georg
Eschenburg 1885-1918
1018. Georg Arnold Behn . 1889-1903
(† 1904)
1019. Johann Hermann Adolf
Deecke 1891-1901
1020. Carl Alfred Brattström 1892-99
(† 1911)
1021. Friedr. Heinr. Bertling 1893-1905
(† 1914)
1022. *Dr. Ernst Christian
Johannes Schön 1895-1908
1023. *Dr. jur. et phil. Emil
Ferdinand Fehling 1896-1920
1024. Dr. August Johann Alfred
Stoof seit 1897
1025. EduardFriedrichEwers 1899-1919
1026. Johannes Ludwig Emil
Possehl 1901-19

- | | |
|--|--|
| <p>1027. Eugen Emil Arthur
Kulenkamp seit 1902</p> <p>1028. Johann Heinr. Evers . seit 1903</p> <p>1029. *D. Dr. Johann Martin
Andreas Neumann seit 1904</p> <p>1030. Dr. Julius Vermehren seit 1904</p> <p>1031. Eduard Friedr. Wilh.
Rabe 1906–18 († 1920)</p> <p>1032. Johann Paul Leberecht
Strack seit 1906</p> | <p>1033. Dr. Georg Rudolf Reinhold
Kalkbrenner seit 1907</p> <p>1034. Dr. Cay Diedrich Lienau 1908–19</p> <p>1035. Paul Hoff seit 1919</p> <p>1036. Albert Henze seit 1919</p> <p>1037. Karl Friedrich Robert
Dimpker . 1919–23</p> <p>1038. Paul Löwigt seit 1919</p> <p>1039. Fritz Mehrlein seit 1919</p> <p>1040. William Bromme seit 1919</p> <p>1041. Otto Friedrich seit 1921</p> |
|--|--|

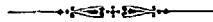

Anmerkungen.

56. Elver v. Bardewik gehörte während der letzten Jahre der dänischen Herrschaft zu den angesehensten Ratsherren.
75. Werner Borgere »was dat erste Kind geboren to Lubeck.«
79. Ludolf von Hannover war Eigentümer des großen an der Ecke von Kohlmarkt und Sandstraße gelegenen Grundstückes, das nachher den Namen hereditas Hannover erhielt.
85. Gerhard Vrymann wurde 1206 von Lübeck an König Waldemar II gesandt, von dem er die Bestätigung der früher erteilten Privilegien erwirkte.
94. Lutbert Lenzing Gesandter Lübecks bei König Waldemar II 1216.
99. Johann von Mölln erwarb als mercator Lubicensis 1231 einen Hof in Riga für die Stadt.
100. Elias Ruz 1220 Gesandter bei Nicolaus II von Mecklenburg, um wegen der Dassower Brücke zu verhandeln.
101. Hinrich Wullenpund war Bürgermeister in den Jahren 1229, 1230, 1232, 1233, 1236, 1240. Er liegt in der von ihm und seinem Sohne Nikolaus (167) erbauten sog. Wullenpund-Kapelle der Domkirche begraben.
105. Gottschalk v. Bardewik Bürgermeister in den Jahren 1229, 1233, 1234, 1240 und 44.

106. Wilhelm Witte (Witt, Albus) Bürgermeister 1250 und 1253. Im Jahre 1226 mit Johann von Bremen (108) Gesandter bei Kaiser Friedrich II., von dem er für Lübeck die Reichsfreiheit erwirkte. — Er war Bevollmächtigter des Erzbischofs Albrecht II. von Riga.
140. Rudolf Wrot gehörte zu den Herren, die 1255 zu Oldesloe ein Bündnis mit Hamburg abschlossen.
146. Siegfried v. Brügge kaufte mit seinem Bruder Ludolph 1227 einen Teil von Israelsdorf.
169. Friedrich von Bardewik, Gesandter Lübecks zu Verhandlungen, die 1255 in Oldesloe mit Hamburger Ratsherren wegen Abschlusses eines Bündnisses geführt wurden.
172. Hinrich v. Wittenborg (»eyn man von kloken worden«) war Bürgermeister 1255, 1256, 1259, 1261, 1268, 1269, 1273. 1255 war er Gesandter der Stadt in Oldesloe, um ein Bündnis mit Hamburg abzuschließen. 1259 schloß er einen Vertrag mit Hamburg wegen Vertreibung der Seeräuber. Sein Sohn Johann war lübeckischer Domherr.
173. Johann von Bardewik war Bürgermeister 1263, 66, 69, 77, 81, 83, 85, 87. Im Jahr 1250 Gesandter bei König Hakon von Norwegen. Er wohnte Breitestrasse 93.
175. Wilhelm von Stade Gerichtsvogt von Travemünde 1263, auch Pächter des dortigen Turmes und der nach dem Priwall führenden Fähre.
176. Johann Goldoge kaufte 1277 das Gut Israelsdorf, und gab 1292 zehn ihm mit drei anderen lübeckischen Bürgern gehörige Hufen im Dorfe Techelwitz (bei Oldenburg i. H.) in Erbpacht. Nach ihm hat die Goldogenstraße (Engelswisch) ihren Namen erhalten. Er wohnte Mengstraße 10.
177. Alexander von Soltwedel vertrat die Stadt in einem Rechtsstreit gegen die Markgrafen Johann und Otto von Brandenburg 1257. Wohnung: Kohlmarkt 1.
183. Alwin vom Huse verhandelte 1259 nebst anderen Lübecker Ratsherren in Hamburg, um einen Vertrag zum Schutze gegen die Seeräuber abzuschließen. Er wohnte Schüsselbuden 2.
184. Hinrich Storm wohnte Breitestrasse 18.
189. Alwin Swarte wohnte Breite Straße 103.
194. Siegfried von Bokholt, Sohn Hinrichs von Bokholt (120) hatte 4 Söhne. Von ihnen wurde Gerhard Ratsherr (249), Heinrich Bischof von Lübeck, Johann Bischof von Schleswig. Er wohnte Mengstraße 6.
201. Vromold von Vifhusen. Als Bürgermeister nachweisbar 1271 und 1286. 1285 als Abgesandter der Stadt bei König Erich

- von Norwegen, 1286 bei König Erich von Dänemark. Er war ein Sohn des Ratsherrn Gerhard von Vifhusen (168) und wohnte gleich diesem im Hause Mengstraße 18.
202. Hinrich Steneke. Er war Bürgermeister in den Jahren 1276, 77, 86, 87, 89, 91, 92, 93, 94, 98. 1274 Abgesandter der Stadt bei König Rudolf I., 1278 bei König Magnus von Norwegen. Detmar nennt ihn in seiner Chronik (Ausg. von Koppmann I, 367): »de vil wise man«. Wohnung: Schüsselbuden 16.
203. Johann Moench (Moenk), Bürgermeister in den Jahren 1266, 73—74. Vertrat 1266 die Stadt in ihrem Streit mit dem Grafen Gerhard von Holstein. Verhandelte 1273 Namens der Stadt in Travemünde mit den Grafen Gunzelin und Helmold von Schwerin. 1274 bei König Rudolf I., 1284 bei dem Herzog Bogislav von Pommern, 1285 bei König Erich von Norwegen. — 1267 verkaufte er einen Teil des Gutes Israelsdorf. Wohnte Königstraße 32.
204. Hinrich von Isernlo. 1281 beauftragt, die Streitigkeiten zwischen Greifswald und Stralsund zu schlichten. 1282 Abgesandter bei den Markgrafen Otto IV. und Konrad von Brandenburg. 1271 ward ihm und seiner Ehefrau vom Bischof Johann das Recht verliehen, vor dem von ihnen in St. Marien errichteten Altar oder bei den Predigermönchen sich beerdigen zu lassen. Er wohnte Breite Straße 79.
208. Roetger vom Koberge. Wohnung: Koberg 6.
209. Bertram Stalbuk. Als Bürgermeister nachweisbar 1276, 81, 83. Eigentümer des Gutes Vorrade, das er 1277 verkaufte. Wiederholt werden seine mit dem Rate abgeschlossenen Rechtsgeschäfte erwähnt. Er wohnte in dem von ihm neuerbauten Hause 47—49 der Königstraße.
215. Marquard von Coesfeld. Wohnung: Alfstraße 13.
218. Johann Friso kaufte 1271 das Gut Gützkow bei Stowe in Mecklenburg.
221. Siegfried von der Brügge bewohnte das Haus Breite Straße 39.
225. Bertram Morneweg. Er scheint, bevor er sich dauernd in Lübeck niederließ, sich als Kaufmann in Lynn (England) aufgehalten zu haben. 1286 wurde er von der Stadt nach England gesandt, um dort die Freigabe von Gütern Schiffbrüchiger durchzusetzen, und wahrscheinlich auch, um den König Eduard zur Wahrung der Neutralität in Lübecks Streit mit Norwegen zu veranlassen. Er gehört zu den Gründern des jetzigen Heil. Geist-Hospitals.

227. Meinrich vom Stene war 1293 Vorsteher der St. Marienkirche. Seine Wohnung: Schüsselbuden 14.
228. Rudolf v. d. Boken, Gewandschneider, wohnte Johannisstr. 8.
229. Arnold Schotelmund, Gewandschneider, Königstraße 46.
236. Johann von Doway war Gesandter Lübecks 1280 und 81 in Flandern, 1282 in Brügge, 1286 auf Seeland bei König Erich, 1287 in Reval, reiste von da nach Gothland und wieder nach Reval zurück. 1293 war er bei König Erich in Bergen, 1295 u. 1303 bei König Birger II. in Schweden. In dem Prozeß gegen Bischof Burchard und das Domkapitel vertrat er die Stadt. Seine Wohnung war Breite Straße 2.
237. Werner vom Stern, Koberg 5.
238. Alwin vom Stene, Bürgermeister 1289—90. Am Kohlmarkt 7.
239. Johann Tode, Gewandschneider, wohnte Aegidienstr. 6 u. 8.
240. Hinrich Goldoge war 1281 mit Schlichtung der Streitigkeiten zwischen Stralsund und Greifswald beschäftigt. Er wohnte Königstraße 36.
242. Hinrich v. Reval wohnte Schüsselbuden 22.
243. Johann Runese war 1292 und von 1299 bis zu seinem Tode (1317) Bürgermeister. 1284 war er Gesandter beim Herzog Bogislav von Pommern, 1294 bei König Erich und Herzog Hakon von Norwegen, 1297 beim König von England, Eduard I., bei König Philipp IV. von Frankreich und bei dem Grafen Eberhard von der Mark. — 1300 vermittelt er die Streitigkeiten zwischen Wismar und den Fürsten von Mecklenburg. Er wohnte im Hause Breite Str. 53.
244. Alexander Krek wohnte im Hause Königstraße 28.
247. Volmar von Attendorn. 1286 und 1289 Kämmereiherr, 1301 Provisor der Schulen zu St. Marien und St. Petri. Im selben Jahre kaufte er das Grundstück Glockengießerstraße 4 und errichtete in ihm einen Beguinenkonvent.
248. Gottfried von Cremon. Die von ihm gekaufte Hälfte der Dörfer Wulfsdorf, Blankensee und Beidendorf, sowie das Dorf Schattin veräußerte er 1300 an das St. Johanniskloster. Seine Wohnung: Johannisstraße 16, 18.
249. Gerhard von Bokholt. Mit Richard Grawert (258) 1286 Gesandter beim König von Schweden. Er bewohnte das Haus seines Vaters, Mengstraße 6.
250. Marquard Hildemar war Bürgermeister 1286, 90, 93, 97—1300. Er gehörte zu Ende des 13. Jahrhunderts zu den reichsten Bürgern; so besaß er eine große Anzahl städtischer Grundstücke, einen Ackerhof in Israelsdorf. Er vertrat Lübeck 1298 in dem

- Streite mit Bischof Burchard und dem Domkapitel über das Eigentumsrecht an Alt-Lübeck. Seine Wohnung war Königstraße 47, 49.
252. Jordan Fette war 1286 Kämmererherr. Wohnung: Breite Straße 45.
253. Johann Klendenst, Wahnstraße 76,
254. Gottfried Allant, Gewandschneider, wohnte Königstr. 87-89.
255. Hermann Swarte, Breite Straße 14.
256. Gerhard von Bremen, Pächter des Torneifeldes 1297 und 1298 Vorsteher des Heil. Geist-Hospitals, 1298 Marktherr, bewohnte das Haus Koberg 20/21.
257. Willekin Bruns, Sohn von Albert Bruns (234), war Kämmererherr 1289 u. 90. Ihm gehörte das große Erbe Holstenstraße 2, 4 und Schlüsselbuden 34, 36. Er wohnte Kohlmarkt 11.
258. Richard Grawert, Gesandter bei König Erich von Dänemark und beim Könige von Schweden 1286.
259. Dietrich Vorrade, Bürgermeister 1291, wohnte im Hause Kohlmarkt 17, mit dem vereint die Grundstücke Kohlmarkt 19 u. 21 und die sämtlichen Buden an der Ostseite der Straße, »hinter St. Petri«, die hereditas Vorradorum bildeten.
260. Werner Huno schloß 1289 u. 90 namens des Heil. Geist-Hospitals Verträge mit der Lüneburger Saline ab. Für sich erwarb er das halbe Dorf Wulfsdorf, das halbe Beidendorf und das halbe Albsfelde 1291. Er wohnte Koberg 5.
261. Egbert Kuro, Königstraße 38.
262. Gottfried von Morum, Sohn Hermanns von Morum (161) wohnte Breite Straße 89/91.
263. Johann Fischer (Piscator, auch Piscis) war 1293 Vorsteher der Marienkirche, 1298 Weinmeister, 1301 Vorsteher der Schulen zu St. Marien und St. Petri. Wohnung: Johannisstraße 14.
264. Johann Witte war 1298 Weinmeister. 1300 war er als Gesandter der Hansestädte beim Fürsten Andr. Alexandrowitsch in Novgorod. Seine Wohnung war Breite Straße 56.
265. Johann von Cerno wohnte Beckergrube 80.
266. Johann Olde lieh mit seinem Bruder 1289 dem Rat von Stralsund 800 Mark auf 6 Jahre, 1290 der Stadt Lübeck 333 Mark. Bis 1292 wohnte er Königstraße 79.
267. Hinrich Rode vertrat die Stadt 1289 im Streit mit Bischof Burchard. Wohnung: Königstraße 19.
268. Brun Warendorp ward 1301 zum Bürgermeister gewählt und hat dies Amt 40 Jahre lang bekleidet. 1307 war er Pächter von Travewiesen, 1316 Eigner von 3 $\frac{1}{2}$ Hufen in Schönböken. Auch das Gut Israelsdorf gehörte ihm; er übertrug seinem Sohne 1331

das Dorf Malentin (bei Dassow) und 4 Hufen in Goswindsdorf. 1332 stiftete er in der Domkirche eine halbe Prébende. Er ruht neben seiner schon 1316 verstorbenen Gattin Hellenburgis in der von ihm erbauten Kapelle im Dom. Die Stätte ward mit einer Bronzeplatte bedeckt. Wohnung: Mengstraße 14.

269. Johann von Hadersleben besorgte 1290 in Brügge die Geldgeschäfte Lübecks. Wohnung: Braunstraße 19.
270. Segebodo Crispin, 1290 Kämmererherr, 1301—23 Bürgermeister. Mit guten Gründen — seine Anwesenheit in Lübeck während der Jahre 1318 bis 21 ist nicht nachweisbar — ist anzunehmen, daß Crispin der Ratsherr war, der, 1318 als Gesandter zu König Ludwig dem Bayer geschickt, auf der Heimreise von dem fränkischen Grafen Konrad von Truhendingen gefangen und erst gegen Zahlung eines Lösegeldes von 200 Mark freigegeben wurde. 1293 kaufte er den Hof Altlauderhof und 1300 das Gut Wulmenau. Im selben Jahre erwarb er eine Rente von 12 Last Hafer im Lande Witow (Rügen), die er bald darauf an Herzog Waldemar II. von Schleswig weiterveräußerte. 1317 war er mit 15 anderen lübschen Bürgern bei einer Anleihe von 4000 Mark Pfennigen beteiligt, die von Stralsund aufgenommen wurde. Verheiratet war er in erster Ehe mit einer Frau aus dem Geschlechte v. Güstrow, in zweiter Ehe (1294) mit einer Tochter des Bürgermeisters Hinrich Steneke (202). Wohnung: Breite Straße 31.
271. Siegfried von Bokholt, Sohn des lübschen Bürgers gleichen Namens, Enkel des Ratsherren Siegfried Bokholt (194), gehörte gleichzeitig mit seinem Oheim Gerhard v. Bokholt dem Rate an. Er war Eigentümer des Dorfes Twenhuzen in der Diözese des Bischofs von Ratzeburg. 1299 war er Gesandter der Stadt in Livland, um einen Streit zwischen der Stadt Riga und den deutschen Ordensherren zu schlichten. Er bewohnte das Haus St. Annenstraße 13.
272. Albert von Bardewik war 1308—1310 Bürgermeister. 1308 gehörte er zu den Vertretern des Rats bei den Ausgleichsverhandlungen mit dem Bischof Burchard. Er hat den in Lübeck aufbewahrten Codex des lübschen Rechts, den in Colberg aufbewahrten Codex, die historischen Nachrichten und das lübsche Schiffsrecht aufzeichnen lassen (1297—99). Verheiratet war er mit der Tochter Hinr. Stenekes (202), in zweiter Ehe mit Elisabeth von Parchim, Witwe des Ratsherrn Alexander Lüneburg (281). Er wohnte in dem von ihm erbauten Hause Königstrasse 77.
273. Johann Kaiser leitete 1289 den Bau der Mühlen am Mühlendamm. 1296 kaufte er mit Jakob Goldoge eine jährliche

Kornlieferung aus den Dörfern Uppenfelde und Fährdorf (Poel). Mit seinem Bruder Herrmann erwarb er 1301 vom Fürsten Heinrich II. einen Hof mit 6 Hufen auf Poel zu Ritterlehn, 1306 kaufte er von den Fürsten zu Mecklenburg auf deren Lebenszeit die Hebungen von 6 Hufen auf Poel. 1298 und 99 war er als Gesandter des Rates in Livland und bemühte sich dort vergeblich um einen Ausgleich in den Streitigkeiten zwischen Riga und den Brüdern vom deutschen Hause. Wohnung: Johannisstraße 34.

274. Bernhard von Coesfeld, Sohn des Marquard v. C. (215). Vor seiner Erwählung zum Ratsherrn weilte er in England. Bürgermeister 1299—1301. Verheiratet war er mit einer Tochter des Ratsherrn Johann Moench (203). Er wurde 1301 auf dem Markte erstochen. Seine Wohnung war Breite Straße 97.
275. Volquin Söwenbrödere, Sohn von Rabodo S. (223), wohnte Breite Straße 99/101.
277. Rolof Goldoge hatte die Aufsicht über das städtische Kriegsmaterial.
278. Gottschalk Wesseler, Sohn des lüb. Bürgers Gerhard Wesseler, war Eigentümer von 5 am Markt 14 und 15 belegenen Wechslerbuden und 5 hinter ihnen liegenden Schuhmacherbuden. Dem Kloster Doberan schenkte er 520 Mark. Wohnung: Koberg 2.
279. Johann Hamer, Mitbegründer des Heiligen-Geist-Hospitals, seit 1297 Vorsteher. Vor seiner Erwählung hielt er sich in England auf. Verheiratet war er mit der Witwe des Ratsherrn Alwin vom Stene (238), in zweiter Ehe mit der Tochter Bernhards von Coesfeld (274). Er wohnte Beckergrube 10.
280. Johann von Uelzen war mit Johann Runese (243) 1297 bei König Eduard I. von England und König Philipp IV. von Frankreich. Seine Wohnung war von 1297—1304 in der Johannisstraße 12, von da ab bis zu seinem Tode Johannisstraße 11.
281. Alexander Lüneburg, 1298 Kämereiherr, 1302 Bürgermeister. Er war 1297 an einer Anleihe von 1000 Mark beteiligt, die der Erzbischof Gieselbert von Bremen in Lübeck aufgenommen hatte. Begraben in der St. Katharinenkirche. Wohnung: Johannisstraße 11.
282. Bertram Stalbuk war 1298 Gerichtsherr. Wohnung: Königstraße 31.
283. Gerhard von Bardewik führte 1298 die Aufsicht über die Trese.
284. Rudolf vom Stene war 1298 Gerichtsherr.
285. Johann Klendenst führte 1298 die Aufsicht über die Rechtsbücher der Stadt, Sohn des Ratsherrn Johann Klendenst (253),

- Schwiegersohn von Johann v. Bardewik (173). Sein Sohn war der spätere Bischof von Lübeck Johann Klendenst. Er wohnte bis 1313 Wahnstraße 76, danach Johannesstraße 13.
286. Wedekin von Reval bewohnte das Haus Mengstraße 12.
287. Albert Warendorp wohnte im Hause Breite Straße 13.
288. Albert von Hattorp, Schwiegersohn von Hinrich Storm (184), wohnte Breite Straße 18.
289. Arnold Pape war von 1314—19 Bürgermeister. Wohnung: Breite Straße 29.
290. Hinrich Wrot war Gläubiger verschiedener Ratsherren und Bürger von Stralsund. Wohnte Königstraße 25.
291. Marquard Vorrade von 1302—1307 Bürgermeister. 1302 war er mit Johann Runese Gesandter bei Herzog Otto von Braunschweig. Er war ein Bruder von Dietrich Vorrade (259) und Schwiegersohn von Bertram Stalbuk (282). Wohnte Schildstraße 12.
292. Alwin Grope, Gesandter der Stadt bei König Christoph von Dänemark 1301. 1310 Vorsteher des St. Johannisklosters. 1312 beteiligt bei einer Anleihe von 1000 Mark Silber an Herzog Erich von Schweden und auch bei einer weiteren Anleihe von 500 Mark an diesen 1313. Sohn des Ratsherrn Werner Grope (231) und Schwiegersohn des Bürgers Goswin Klingenberg. Bis 1301 wohnte er in dem 1290 gekauften Grundstücke Breitestraße 1—3 und danach bis zum Tode Königstraße 42.
293. Johann v. Güstrow. 1327 wird er als Vertreter der St. Marienkirche erwähnt. Papst Johann XXII. erteilte ihm im gleichen Jahre die Befugnis zur Stiftung einer Dompräbende. Er wohnte in dem 1275 gekauften Hause Breite Straße 27.
294. Hinrich Pleskow, Bürgermeister von 1320—40. 1316—17 als Gesandter der Stadt bei Papst Johann XXII. in Avignon, um Lübeck vom Interdikt zu befreien. Er kaufte von der Stadt das Hainholz. Das Kloster Cismar schuldete ihm aus Darlehen 1328 den Betrag von 300 Mark lüb. Pfennige. Seine Wohnung Breite Straße 25.
295. Dietrich von Alen kaufte 1305 die Güter Steinrade und Eckhorst. In den Jahren 1307 und 1308 besorgte er die Geldgeschäfte des Königs Erich von Dänemark in Lübeck. Er wohnte Schlüsselbuden 2.
296. Hinrich von Wittenborg, Bürgermeister von 1318—21. Ein von ihm befrachtetes Schiff ward in England mit Beschlag belegt.
297. Meinrich vom Stene war 1306 Münzherr, 1310 Vorsteher des Heilg.-Geist-Hospitals. Beteiligt bei den in Anm. 292 erwähnten Anleihen an Erich von Schweden. Eigentümer des Gutes Seeretz,

- das seine Erben 1317 an den Bischof von Lübeck verkauften. Sohn des Ratsherrn Meinrich vom Stene (227) und Schwiegersohn B. Mornewegs (225). Er starb 1316 (nicht 1342, wie infolge eines Schreibfehlers die ältere Ratslinie und ihr folgend Melle und Deecke berichten). Wohnung im väterlichen Hause Schüsselbuden 14.
298. Hinrich Vendenguth. 1306 und 07 Münzherr. Kaufte von der Stadt den vierten Teil von Israelsdorf. Er war der Sohn des lübeckischen Gewandschneiders Hinrich V. Seine Frau war eine Tochter des lübschen Bürgers Johann vom Stene, Schwester des Ratsherrn Egbert vom Stene (304). Er bewohnte das 1299 von ihm gekaufte Haus Königstraße 1.
299. Hermann Morneweg, Sohn von Bertram M. (225), Bürgermeister von 1312 bis 1338. 1314 Vertreter der Stadt bei den Ausgleichsverhandlungen mit Bischof Burchard und 1330 bei den Verhandlungen wegen der Anlage von Befestigungswerken in Schönberg. Seit 1310 Vorsteher des Johannisklosters. Gemeinsam mit seiner Mutter stiftete er 1305 eine Vikarie in St. Petri; 1314 stiftete er zwei Vikarien in der St.-Johannis-Klosterkirche. Auf Grund der ihm vom Papst Johann XXII. erteilten Befugnis stiftete er 1320 eine halbe Dompräbende. 1310 kaufte er von der Stadt mehrere Äcker vor dem Burgtor. Mit dem früheren Vogt des St.-Joh.-Klosters Otto erwarb er 1317 das Dorf Timmendorf (B. L. U. 457 und 458). 1332 kaufte er Äcker vor dem Mühltentor. 1309 veräußerte er einen Teil des Hainholzes. Bei den schon wiederholt erwähnten Anleihen an Herzog Erich v. Schweden war er beteiligt. Das Domkapitel hinterlegte 1335 bei ihm ein Kapital von 2300 Mark. Er war wohl der reichste Lübecker seiner Zeit; nach Ausweis des Niederstadtbuches war er bei einer großen Anzahl von Handelsgesellschaften mit Kapitaleinlagen beteiligt. — Er bewohnte das 1308 von ihm gekaufte Haus Königstraße 47, 49.
300. Konrad von Attendorn, Bürgermeister von 1324 bis 1339. Er gehörte zu den Bevollmächtigten des Rates bei den Verhandlungen mit Bischof Burchard und dem Bischof von Ratzeburg. Im Jahre 1310 Gesandter der Stadt bei der römischen Curie. In der St.-Johannis-Klosterkirche erbaute er eine Kapelle. 1320 kaufte er das halbe Dorf Wartisdorp. Er war ein Neffe des Ratsherrn Volmar von Attendorn (247). Seine Wohnung: Königstr. 99.
301. Dietrich Witte, wohnte in dem 1297 von ihm gekauften Hause Königstraße 57.
302. Hinrich von Bokholt. Seit 1327 Vorsteher des St.-Joh.-Klosters. Er war Eigentümer eines Teiles von Roggenhorst. Sein Onkel Bischof Hinrich v. Bokholt ernannte ihn zum Mittestaments-

- vollstrecker. Er war ein Sohn des lübschen Bürgers Siegfried v. Bokholt und Enkel des Ratsherrn gleichen Namens (194). Von seinen Söhnen war Hinrich Dekan von Lund, Lorenz Domherr in Schleswig, Gerhard Ratsherr in Greifswald. Er wohnte seit 1323 im Hause Wahnstraße 36.
303. Siegfried von Boken. Sohn des Gewandschneiders gleichen Namens, Schwiegersohn des Ratsherrn Gottfried von Cremon (248). Wohnte Königstraße 55.
304. Egbert vom Stene, 1310 Vertreter Lübecks bei der römischen Curie. Er wohnte bis 1301 Fischstraße 10, dann Mengstraße 16 und seit 1306 Breitestraße 45.
305. Hermann Warendorp. Bürgermeister von 1328 (vielleicht schon 1325) bis 1333. 1317 beteiligt bei der Anleihe von 4000 Mark an Stralsund. 1327 kaufte er eine Pfanne Salz in der Lüneburger Saline. Besitzer von 2 Hufen in Israelsdorf. Schwiegersohn des Ratsherrn Wedekin v. Reval (286). Sein Sohn Hinrich war Bischof von Schleswig. Er wohnte in dem 1309 von ihm gekauften Hause Beckergrube 10.
306. Ludolf Stripenderock, Sohn des Gewandschneiders gleichen Namens, Schwiegersohn des Ratsherrn Siegfried von der Brügge (221). Wohnte in dem 1309 von ihm gekauften Hause Koberg 12.
307. Hinrich von Kamen, Fischergrube 3.
308. Johann v. Hattorp war 1322 zu Verhandlungen mit dem Fürsten Heinrich II. zu Mecklenburg bevollmächtigt. Ihm gehörten $2\frac{1}{2}$ Hufen im Dorfe Vorwerk und eine Insel (Buchenwerder?) im Dassower See. In erster Ehe verheiratet mit einer Tochter des lüb. Bürgers Johann Swarte, Schwester der Frau des Ratsherrn Johann von Güstrow (293). Mengstraße 26. Wappen: Lüb. Bürgersiegel I, 3.
309. Gerhard Wullenpund, Schwiegersohn des Ratsherrn Bernhard v. Coesfeld (274). Er wohnte St. Annenstr. 2. Begraben in der Rochus-Kapelle der Domkirche. Wappen: Lüb. Bürgersiegel Taf. III, 22.
311. Johann von Coesfeld, verheiratet mit des Ratsherrn Johann Fischer (263) Tochter. Wohnte Breitestraße 50.
312. Volmar von Attendorn. Beteiligt bei den Anleihen an Erich v. Schweden. Kaufte 1320 die Hälfte des Dorfes Wartisdorp, die er 1331 wieder verkaufte. In diesem Jahre erwarb er 12 Hufen, 10 Kathen und den Burgwall des Dorfes Neuberg (bei Wismar). Schwiegersohn Dietrich Wittes (301). Er trat zu Anfang der 30er Jahre aus dem Rate aus. 1343 ward er auf seinem an der Wakenitz vor dem Burgtor belegenen Acker von mecklenburgischen Adligen erschlagen. Das von diesen bezahlte Wehrgeld betrug 1000 Mark. Wohnung: Kohlmarkt 3.

313. Arnold Wlome. Seit 1317 Vorsteher von St. Marien. Er erwarb 1310 mit Arnold v. Bardewik (332) das halbe Dorf Redentin (bei Wismar), 1323 mit Johann Kaiser (273) das halbe Dorf Stroemkendorf (bei Neubukow), 1326 14 $\frac{1}{2}$ Hufen zu Westerglowitz (Poel) und vom Kloster Zarrentin für eine Forderung von 224 Mark eine jährliche Rente von 14 Mark. Gründete 1327 in der Domkirche eine Dompräbende. Stiftete in St. Marien drei Vikarien. Verheiratet mit Adelheid, Tochter des Ratsherrn Hinr. v. Bokholt (302). Ruht in der von ihm erbauten Seitenkapelle der Marienkirche. Auf der messingnen Platte ist er in Lebensgröße dargestellt. Wohnung: Mengstraße 6. Wappen: Lüb. Bürgersiegel Taf. I, 2.
314. Gerhard Nyding wohnte mit seinem Bruder Wennemar zusammen in dem ihnen gemeinsam gehörigen Hause Johannstraße 20.
315. Emelrich Pape kaufte 1320 das Gut Stockelsdorf und das daneben belegene Dorf Bergen. Verheiratet mit Margarethe, Tochter Brun Warendorps (268). Königstraße 73.
316. Johann Samecow, Sohn des 1277 vom Rate angestellten Stadtschreibers gleichen Namens. Er wohnte in dessen Hause Fleischhauerstraße 53.
317. Alexander Huno. Sohn von Werner Huno (260), wohnte Königstraße 59.
318. Jordan von Tribsees begründet 1347 eine Vikarie in der Domkirche. War ein Sohn des Wismarschen Ratsherrn Gerhard Triebsees. Wohnung Königstraße 31. Wappen: Lüb. Bürgersiegel Taf. I, 8.
319. Hermann Klendenst kaufte mit seinen Brüdern 1320 elf Hufen in Timmendorf auf Poel und 1328 noch 7 Timmendorfer Hufen, ferner 1326 10 Hufen in Neudorf auf Poel. 1333 verkaufte er 9 Hufen. Die übrigen verwandte er 1328 zur Stiftung von zwei Vikarien in St. Marien. 1334 erhielt er die Erlaubnis sich einen Beichtvater zu erwählen, der ihm, seiner Frau und seinen Kindern Absolution von allen ihren Sünden erteilen dürfe. Mit dem Lüb. Bürgern Dietrich Witt und Johann Vendenguth betrieb er ein großes Bankgeschäft. In den Jahren 1330 bis 1335 bezieht sich fast $\frac{1}{5}$ aller Eintragungen in das Niederstadtbuch auf ihn und seine Handlungsge nossen. 1335 war er genötigt die Zahlungen einzustellen und deshalb aus dem Rat auszutreten. Dem Grafen Johann III. von Holstein hatte die Firma 1332 600 Mark Pfennige und 1333 5000 Mark Pfennige geliehen, welch letztere in jährlichen Raten von 1000 Mark zurückgezahlt werden sollten. Brehmer nimmt an, daß dieser Verpflichtung nicht genügt sei und dadurch sich der Konkurs vernetwendigt habe.

Er war der Sohn des Lüb. Bürgers Konrad Kl. (nicht des Rats-
herrn Johann Kl.) und mit Heseke geb. Wullenpund verheiratet.
Wohnung: im Hause seines Vaters Breite Straße 39, das 1335
von seinen Gläubigern verkauft wurde. Wappen: Lüb. Bürger-
siegel I, 4.

320. Gerhard Wesseler, Sohn des Ratsherrn Gottschalk W. (278),
Schwiegersohn des Lüb. Bürgers Goswin Klingenberg, also Schwager
des Ratsherrn Alwin Grope (292). Bis 1321 wohnte er in dem
Hause Königstraße 43--45, das dann von seinen Brüdern über-
nommen ward.
321. Hinrich von Alen. Beteiligt an der Stralsund gewährten
Anleihe von 4000 Mark (s. o. Nr. 305). Verheiratet mit einer Tochter
des Lüb. Bürgers Hugo v. Alen. Wohnung: Mengstraße 16.
322. Johann von Schepenstede. Seit 1330 als Vorsteher der
Marienkirche genannt, deren bronzenes Taufbecken er 1327 gemein-
sam mit Eberhard v. Alen stiftete. 1338/39 kaufte er das Dorf
Offendorf. Sohn des gleichnamigen Lüb. Bürgers, verheiratet mit
Gesche Morckerke, des Lüb. Bürgers M. Tochter. Wohnte in dem
1317 erworbenen Hause Schlüsselbuden 14. Wappen: Lüb.
Bürgersiegel III, 24.
323. Segebodo Pape trat wegen Vermögensverfalls 1326 aus dem
Rate aus. Er wohnte in dem 1317 von ihm gekauften Hause
Breite Straße 45.
324. Gottschalk Warendorp. Er kaufte 1328 $8\frac{1}{2}$ Hufen
in Ostergolwitz auf Poel, die er 1336 der Marienkirche zur Grün-
dung einer Vikarie überwies. Eigentümer der Güter Tarnewitz
und Ovendorp. Das Kloster Rehna gewährte wegen seiner Ver-
dienste um das Kloster seiner Tochter freie Wohnung. Sein Sohn
Gottschalk war »miles concintus« in Preußen, sein Sohn Johannes
Domherr in Lübeck und Dorpat. Er bewohnte das 1315 von ihm
angekaufte Haus Breite Straße 47.
325. Hinrich Zobbere gehörte 1329 zu den Vertretern der Stadt,
die in Hamburg die Verhandlungen mit der Stadt Stavoren zu führen
hatten. Verheiratet mit Helenburgis Morckerke. Wohnung: Breite
Straße 41.
326. Siegfried von der Brügge. 1329 mit Zobbere in Hamburg.
Seit 1333 Vorsteher des Heil.-Geist-Hospitals. Der Bischof Heinr.
von Bokholt ernannte ihn zu einem seiner Testamentsvollstrecker
und verlieh ihm das Patronatsrecht einer Vikarie. Sohn des Lüb.
Bürgers und Enkel des Ratsherrn gleichen Namens (221); verheiratet
mit Windelburg Hildemar, Enkelin des Ratsherrn Marquard
Hildemar (250). Sein Sohn Hildemar ward Domherr in Lübeck,

sein Sohn Godeke Domherr in Ratzeburg. Er wohnte im Hause Königstraße 39, das er aus der Erbschaft seines Vaters übernommen hatte. Wappen: Lüb. Bürgersiegel I, 9.

327. Johann Constantin war wiederholt Vertreter Lübecks bei Vergleichsverhandlungen zur Beilegung von Streit zwischen einzelnen Städten, so 1340 zwischen Hamburg und Stade, im selben Jahre auch Schiedsrichter. 1346 als Gesandter Lübecks bei König Magnus von Schweden. 1341 kaufte er gemeinsam mit Johann v. Schepenstedes (322) Witwe für 700 Mark das Dorf Offendorf, 1342 eine Insel im Dassower See. Am Segeberger Pfandbesitz war er mit 150 Mark beteiligt. Mit seinen Geschwistern stiftete er 1320 eine Vikarie zu St. Marien. Sohn des Gewandschneiders Hinr. Constantin. Seine erste Frau war vermutlich eine Tochter des Ratsherrn Hinrich v. Bokholt. Die zweite war die Witwe des Ratsherrn Zobbere (325), eine geborene Morckerke. Er bewohnte das Haus Breite Straße 41, das seine zweite Frau aus dem Nachlaß ihres ersten Mannes erworben hatte.
328. Marquard v. Coesfeld senior, Bürgermeister 1341—42. 1338 vertrat er die Stadt bei den Verhandlungen, die zu Novgorod mit den russischen Fürsten geführt wurden. 1322 hatte er mit Hermann von Alen das Dorf Poppekendorf bei Wismar gekauft. 1326 wurde er mit drei Hufen in Pieverstorf (bei Grevesmühlen) belehnt. Er war einer der Testamentsvollstrecker des Bischofs Heinrich von Bokholt, der ihn seinen avunculus nennt. Er ist der Sohn des Ratsherrn Bernhard v. Coesfeld (274) und mit einer Tochter des Ratsherrn Hinrich v. Alen (343) verheiratet. Von 1322—1337 wohnte er Mengstraße 38, danach in dem von ihm angekauften Hause Königstraße 9.
329. Marquard v. Coesfeld junior, 1335 Vorsteher der St. Marienkirche. Sohn des Ratsherrn Marquard v. Coesfeld (215).
330. Godeke von Büchen. Verheiratet mit Herdrade, Tochter des Ratsherrn Johann v. Hattorp (308). Bewohnte das 1312 von ihm gekaufte Haus Königstraße 53.
331. Hermann von Wickede Bürgermeister 1365—67. Vertreter der Stadt bei den Vergleichsverhandlungen zwischen Hamburg und Stade 1340. Schiedsrichter in diesem Streite 1343. Gesandter Lübecks an König Magnus von Schweden 1343. — 1356 Vertreter Lübecks in seinem Zwist mit Bischof Bertram. 1359 Schiedsrichter in einem Streite Lübecks mit dem Ritter Scharpenberg und dessen Söhnen. 1360 führte er für Lübeck die Verhandlungen mit Herzog Erich von Sachsen wegen Abschlusses eines Friedensvertrages. 1356 für Lübeck in Wismar. Auf Hanse-

tagen vertrat er die Stadt: 1358 in Rostock, 1363, 64, 65, 66 in Lübeck, 1343, 45, 60 ist er Kämmereiherr, 1350 Vorsteher des Heil.-Geist-Hospitals. 1334 kaufte er den Hof Altlauerhof, den er 1354 auf seinen Sohn übertrug. Verheiratet war er in erster Ehe mit einer Tochter des Ratsherrn Segebodo Crispin (270), in zweiter Ehe mit Mechtildis, des lüb. Bürgers Gerhard Witt Tochter, Witwe des lüb. Bürgers Günther von Arneburg. Sein Sohn Gottschalk war deutscher Ritter und Komtur in Reval. Er bewohnte das 1324 von ihm gekaufte Haus Breite Straße 50.

332. Arnold von Bardewik kaufte 1310 mit Arnold Wlome das halbe Dorf Redentin. Aus Arnim Wlomes Nachlaß erwarb er 1332 Äcker vor dem Mühlentor. Sohn des Ratsherrn Albert von Bardewik (272). Sein Nachlaß war überschuldet. Da seine drei Söhne ins Ausland gingen, starb mit ihm die männliche Linie der Familie Bardewik in Lübeck aus. — Wohnung: Königstraße 77. Wappen: Lüb. Bürgersiegel I, 11.
333. Johann Safferan, verheiratet mit Adelheid, Tochter des lüb. Bürgers Hinrich Vlandervare, wohnte in dem ihm von seiner Frau eingebrachten Hause Braunstraße 36, seit 1323 Johannisstraße 16/18.
334. Tidemann von Alen. 1341 Münzherr, 1343 Kämmereiherr. Er liegt mit seiner Frau im Chor der Marienkirche begraben. (Messing-Platte) Nach dem auf der Grabplatte befindlichen Wappen muss die Frau zur Pleskowschen Familie gehört haben. Er wohnte in dem 1216 von ihm gekauften Hause Breite Straße 45.
335. Marquard von Dale, Sohn Gerhards von Dale (276), wohnte in dem 1328 von ihm erworbenen Hause Breite Straße 46.
336. Albert von der Molen, stammt aus Lüneburg, verheiratet mit einer Attendorn. Wohnung: Königstraße 57.
337. Eberhard von Alen, 1340—42 Bürgermeister. Mitstifter des Taufbeckens in St. Marien (s. 322). Eigentümer des Gutes Kosmark auf Laaland, das er 1332 an den Grafen Johann III. von Holstein verkaufte. Testamentvollstrecker des Bischofs Hinrich von Bokholt. Er war ein Sohn des Gewandschneiders gleichen Namens und wohnte in dem 1319 von ihm gekauften Hause Schlüsselbuden 12. Sein Wappen: Lüb. Bürgersiegel III, 25.
338. Johann Rode. 1330 übernahm er für den Propst des Klosters Preetz eine Bürgschaft. 1336 Gesandter der Stadt bei König Magnus II. von Schweden. 1343 wird er in der Bürgermatrikel noch als Ratsherr erwähnt. »Bald darauf wird er aus dem Rate ausgeschieden sein. Daher die Ausradierung seines Namens in der Ratslinie von 1318«. (W. Brehmer).

339. Nicolaus Schoneke. Bürgermeister 1347. 1342 vertrat er die Stadt bei den Verhandlungen wegen der auf der Straße von Lübeck nach Hamburg verübten Räubereien. 1341 verbesserte er die Vikarien, die sein Onkel in St. Marien gestiftet hatte. In der von diesem erbauten Kapelle (dritte an der Nordseite) wurde er 1362 beigesetzt. Wegen hohen Alters 1360 aus dem Rate ausgeschieden. Seine Frau war eine Oldenburg. Er wohnte von 1309—37 Wahmstraße 37, dann Breite Straße 49. Sein Wappen: Lüb. Bürgersiegel I, 13.
340. Tidemann von Uelzen 1338 Richter auf dem Landgebiet, 1341 Vorsteher des St.-Jürgen-Hospitals. Mit anderen Lüb. Bürgern übernahm er 1343 die Bürgerschaft für den Bischof Heinrich von Schleswig. — Sohn des Ratsherrn Johann von Uelzen (280); in erster Ehe verheiratet mit Modeke, des Ratsherrn Arnold Pape (289) Tochter, die eine Stiefschwester des Ratsherrn Heinrich Pape (342) war, in zweiter Ehe mit Adelheid Morkerke, die eine Schwester der Ehefrau des Ratsherrn Johann v. Schepenstede war (322). Er wohnte im väterlichen Hause Johannisstraße 11. Sein Wappen: s. Lüb. Bürgersiegel II, 12.
341. Bertram Vorrade ward 1363 zum Bürgermeister erwählt. 1333 Vorsteher des Heil.-Geist-Hospitals, 1358 Richter auf dem Landgebiet, 1370 Vorsteher des St.-Johannis-Klosters. — 1358 als Gesandter nach Wismar geschickt. 1360 gehörte er zu den Unterhändlern mit Herzog Erich von Sachsen wegen Abschlusses eines Friedensvertrages. 1372 mit zwei anderen Ratsherren bei Graf Adolf von Holstein. Er vertrat Lübeck auf folgenden Hansetagen: 1358 in Rostock, ebenda 1362, 1363 in Wismar und Lübeck, 1364, 65, 68, 69, 70, 75, 77 in Lübeck. Schon 1323 hatte er $7\frac{1}{2}$ Hufen in Stroemkendorf erworben, die er 1331 wieder verkaufte. 1333 erwarb er das Gut Stockelsdorf nebst dem Hofe zum Berge und der dort belegenden Mühle. 1370 wurde, veranlaßt durch Anlage der städtischen Landwehr, die Mühle abgebrochen, aber an anderer Stelle wieder aufgebaut. Zum Nießbrauch auf Lebenszeit erwarb er 1356 vom Domkapitel in Ratzeburg zwei Teiche beim Dorfe Lauen. Dem Hamburger Domkapitel schenkte er 1358 eine Rente von 24 Schillingen aus dem Gute Stockelsdorf und $11\frac{1}{2}$ Morgen Land bei Krempe. In dem 1342 von ihm angekauften Hause St.-Annenstraße 20 begründete er eine Armenstiftung. Sein nachgelassenes Kapitalvermögen wurde zu 7800 Mark angenommen, Er war ein Sohn des Ratsherrn Marquard V. (291) und mit Gertrud Blumenrod (348) verheiratet. Wohnte im Hause seines Vaters Schildstraße 12.

342. Hinrich Pape ward 1342 zum Bürgermeister erwählt. 1342 verhandelte er mit den Straßenräubern Crummendiek und Henneke Hummelsbullen (s. o. Anm. 339). 1343 Gesandter bei König Magnus II. Arnold Papes (289) Sohn. In erster Ehe mit einer Tochter des lübeckischen Bürgers Friedrich Oldenburg, in zweiter Ehe mit einer Schwester des Ratsherrn Hinrich von Alen (343) verheiratet. Er wohnte im Hause seines Vaters, Breite Straße 29.
343. Hinrich von Alen war in erster Ehe mit einer Tochter Nic. Schonekes (339), in zweiter Ehe mit Mechtildis, Witwe des lübeckischen Bürgers Godeko von Dortmund, verheiratet. Er wohnte in dem im Jahre 1337 von ihm gekauften Hause Mengstraße 38.
344. Tidemann von Güstrow ward 1347 zum Bürgermeister erwählt. 1336 u. 44 Gesandter bei König Magnus, 1341 in Flandern, von wo er den dortigen Münzmeister nach Lübeck zog. Dann Münzherr mit Tidemann von Alen (334). 1346 von der Stadt bevollmächtigt, die gerichtliche Verfolgung des Klerikers Albert v. Cleye zu betreiben. 1347 ließ er durch den Domvikar Helwig Tymmen einen codex des lübeckischen Rechts niederschreiben. 1343 kaufte er den Hof Auf dem Felde auf der Insel Poel (gemeinsam mit seinem Stiefsohn Johann Pleskow), den er 1344 wieder veräußerte. 1345 erwarb er im Verein mit seinem Stiefsohn und den Erben des Ratsherrn Marquard von Coesfeld (328) sowie Hermann von Alen das Dorf Hinter Wendorf (bei Wismar), für das er 1350 vom Herzog von Mecklenburg die Bede und das höchste Gericht erwarb. Einer Kapelle in Stockholm schenkte er gemeinsam mit den Erben seines Schwiegervaters Grundstücke in Spange (Diöc. Upsala) 1347, gründete auch mit seinem Stiefsohne 2 Vikarien in St. Marien. Er war ein Sohn des Ratsherrn Johann von Güstrow (293) und mit Adelheid, Tochter eines Stockholmer Ratsherrn Johann Geismar, der nach Lübeck übersiedelte, (sie war die Witwe des lüb. Bürgers Johann v. Pleskow) verheiratet. Seit 1325 wohnte er im Hause Breite Straße 43, das ihm seine Frau zugebracht hatte. — Sein Wappen Lüb. Bürgersiegel I, 10. — Vergl. die Abhandlung von Mantels in den »Beiträgen zur Lübisch-Hansischen Geschichte« (Herausgegeben von Koppmann 1881), S. 103 ff.
345. Hermann Warendorp war ein Neffe des Ratsherrn gleichen Namens (305). Verheiratet in erster Ehe mit einer Tochter des Bürgers Johann Klingenberg, in zweiter Ehe mit einer Tochter des Bürgers Hinrich Michaelis. Wohnung seit 1346: Mengstraße 9.
346. Bertram Heideby, 1343 Bürgermeister, 1356 Vorsteher der Marienkirche. Wahrscheinlich ist, daß er von Wisby eingewandert

- und 1357 wegen hohen Alters aus dem Rate ausgetreten ist. Wohnung: Königstraße 71.
347. Johann Molenstrate. Sein Sohn Albert ward Domherr in Dorpat. Wohnung: Mengstraße 26.
348. Hermann Blumenrod, Schwiegersohn des lüb. Bürgers Hinrich Warsow. Er bewohnte das 1318 von ihm gekaufte Haus Kohlmarkt 7. — Wahrscheinlich, mit Rücksicht auf sein Alter, 1354 aus dem Rate ausgetreten.
349. Johann Klingenberg. 1343 als Gesandter der Stadt bei Magnus II., 1341 Vorsteher des Heil. Geist-Hospitals, 1345 Kämmererherr. Wegen seiner Verdienste um das Kloster Rehna wurde seiner Tochter dort eine Freistelle als Nonne eingeräumt. Er war ein Sohn des lüb. Bürgers Eberhard Klingenberg. Wohnung von 1320 bis 47 im Hause Sandstraße 3, danach Königstraße 77.
350. Johann Woltvogel. 1353 gestattete ihm Herzog Erich von Sachsen für kurze Zeit die Nutzung des Schlosses Doemitz (gemeinsam mit dem Ratsherrn Johann Wittenborg). 1350 Vorsteher der St. Jacobi-Kirche, 1352 Gerichtsherr. 1333 kaufte er 9 Hufen in Timmendorf, von denen er 1345 $5\frac{1}{2}$ Hufen wieder verkaufte; 1349 gehörte ihm der Hof zu Palingen. Er war ein Sohn des lüb. Gewandschneiders Albert W. Seine Wohnung ist nicht festzustellen.
351. Gottschalk von Vellin ist wahrscheinlich aus Dorpat eingewandert. 1336 erwarb er das lüb. Bürgerrecht, 1339 ward er in den Rat gewählt. Verheiratet mit Elisabeth, Tochter des Ratsherrn Gottschalk Warendorp (324), die nach dem Tode ihres Gatten (1350) in der St. Jakobi-Kirche eine Vikarie stiftete. Er bewohnte das (1337) von ihm angekaufte Haus Königstraße 1.
352. Tidemann Warendorp ward 1351 zum Bürgermeister erwählt. Als Gesandter der Stadt begab er sich 1349 zu Kaiser Karl IV., um ihm Geschenke zu überbringen. 1360 bei König Waldemar. Er war der Schwiegersohn des Ratsherrn Eberhard von Alen (337), Schwiegervater des Ritters Johann Thienhusen, der sich in Lübeck niederließ. 1337 kaufte er das Haus Breite Straße 46; seit 1347 wohnte er St. Annenstraße 13.
353. Hermann Morneweg, Sohn des Ratsherrn gleichen Namens (299), bewohnte das Haus seines Vaters, Königstraße 47, 49.
354. Hinrich Buk erwarb das Bürgerrecht 1323. Zweimal verheiratet. Wohnte: Breite Straße 16.
355. Eberhard Russenberg aus Dortmund gebürtig. Wohnung: Breite Straße 54.

356. Gottschalk Warendorp. 1344 mit dem Ratsherrn Johann Constantin (327) Gesandter bei König Magnus von Schweden. Vorsteher der Marienkirche 1356. Seit 1357 wird sein Sohn Bruno als sein Geschäftsgenosse bei allen beurkundeten Rechtsgeschäften genannt. — Sohn des Ratsherrn Bruno Warendorp (268). Verheiratet mit einer Tochter Goswin v. Klingenberg. Wohnung: Mengstraße 4, das er 1320 gekauft hatte. Wappen: Lüb. B-Siegel I, 7.
357. Wedekin Warendorp, Sohn Hermann Warendorps (305), Bruder des Bischofs Hinrich von Schleswig. Verheiratet mit Taleke, Segebodo Crispins Tochter, und Schwester des Ratsherrn gleichen Namens (364). Seine Grabstätte in der St. Jakobi-Kirche ist mit einer in Flandern gefertigten Bronzeplatte geschmückt. Er wohnte im Hause seines Vaters, Beckergrube 10.
358. Bernhard Pleskow. 1367 Kämmererherr, 1363 im Schiedsgerichtsverfahren zwischen dem Grafen Adolf v. Holstein und der Stadt Hamburg tätig. Er war zweimal verheiratet, in zweiter Ehe mit Herdrade, Tochter Hermann Mornewegs (353). Gestorben nicht, wie die beiden Ratslinien besagen, 1366 sondern Ende 1367 oder zu Anfang 1368. Seit 1338 bewohnte er das Haus Königstraße 21 und danach (von 1342 ab) das von ihm gekaufte Haus Johannisstraße 16, 18.
359. Wedekin Klingenberg, Schwager des Ratsherrn Hermann Warendorp (345), verheiratet mit einer Tochter des Ratsherrn Hinrich von Bokholt (302). Wohnte im Hause seines Großvaters, Wedekin von Reval (286), Mengstraße 12.
360. Eberhard von Attendorn. Sohn des Ratsherrn Konrad von Attendorn (300). Er starb 1349 auf der Wallfahrt nach Jerusalem. Wohnung: Königstraße 75.
361. Johann Pleskow. 1359 Schiedsrichter im Streite der Stadt mit dem Ritter Scharpenberg und dessen Söhnen. 1365 einer der Vertreter Lübecks bei den Vergleichsverhandlungen mit denen von Parkentin und von Buchwald. 1366 um eine Verständigung bemüht mit dem durch lübeckische Reiter geschädigten Rektor der Kirche von Rellingen. Mit anderen hansischen Gesandten 1365 in Nyköping zu Verhandlungen mit König Waldemar. Er vertrat Lübeck auf folgenden Hansatagen: Greifswald (1361), Rostock (1362), Stralsund (1363), Rostock (1363), Wismar (1363), Lübeck (1364/65), Rostock (1367), Stralsund (1367), — 1357 als Vertreter des St. Johannis-Klosters tätig. Über seinen Grunderwerb s. o. Anm. 344. — 1366 gehörte ihm ein zwischen Schönböcken und Krempelsdorf belegener Hof. — Gegen Ende seines Lebens müssen sich seine Vermögensverhältnisse ungünstig gestaltet haben; mehrere seiner Grundstücke wurden

wegen nicht bezahlter Renten subhastiert. — Er war der Sohn des Bürgers gleichen Namens und ein Stiefsohn des Ratsherrn Tidemann von Güstrow (344). Verheiratet in erster Ehe mit einer Tochter des Ratsherrn Eberhard von Alen (337), in zweiter Ehe mit Adelheid Morckerke, Witwe des Ratsherrn Tidemann von Ülzen (340). — In seinem Testament spricht er von seiner Wallfahrt nach Rom. Er bewohnte das von ihm 1349 angekaufte Haus, Kl. Burgstraße 24.

362. Hinrich Pleskow ward 1357 zum Bürgermeister gewählt. 1356 als Gesandter der Stadt in Brügge. Sohn des Ratsherrn Hinrich Pleskow (294). Verheiratet mit einer Tochter Johann Oldenburgs, Schwager des Ratsherrn Bernhard Oldenburg (374). Wohnte im Hause seines Vaters, Breite Straße 25.
363. Bernhard Paal. 1356, neben Hermann von Wickede, mit Führung des Prozesses gegen den Bischof von Bremen beauftragt. Im selben Jahre Vorsteher des St. Jürgen-Hospitals, 1361 Kämmererherr. Verheiratet mit Windele Rode. Er wohnte von 1348 bis 1354 Alfstraße 26, später Mengstraße 50.
364. Segebodo Crispin. 1366 gehörte er zu den Vertretern der Stadt in Sachen des Rektors der Kirche zu Rellingen. 1363 bei den Ausgleichsverhandlungen beteiligt, die in Lübeck unter Vorsitz des Herzogs Albrecht von Mecklenburg über die Hoheitsstreitigkeiten zwischen dem Grafen Adolf von Holstein und der Stadt Hamburg geführt wurden. — In Neubrandenburg verhandelte er mit Herzog Albrecht von Mecklenburg wegen Teilnahme am Kriege gegen König Waldemar. 1375 Gesandter der Stadt bei den Vergleichsverhandlungen zwischen Herzog Albrecht von Sachsen und den Herzögen von Braunschweig. — Auf allen Hansetagen von 1363 bis 1381 hat er Lübeck vertreten. — Seit 1370 Vorsteher des St. Johannisklosters. Eine Kapelle in der Katharinenkirche gehörte ihm und seinem Bruder Johann gemeinschaftlich. — 1357 war er Besitzer eines Hofes in Grönau. Von Marquard von Crummesse kaufte er 1379 für 1000 Mark Lüb. Pf. das halbe Dorf Crummesse, einschließlich der Mühle, das halbe Dorf Niemark und den See bei Beidendorf, 1380 für 600 Mark Lüb. Pf. das Dorf Wulmenau und für 2000 Mark das halbe Dorf Bliestorf, das halbe Dorf Kronsforde und das halbe Gut Grönau mit Holzungen und Torfmooren. Im selben Jahre erwarb er für 80 bzw. 85 Mark Lüb. Pf. von Vico und Detlev von Crummesse deren Anteil an den Wäldern und Mooren bei Crummesse. — Er war ein Sohn des Lüb. Bürgers Segebodo Crispin und ein Enkel der Ratsherren Segebodo Crispin (270) und Hermann Morneweg (299). Verheiratet war er mit Elisabeth, Tochter des Ratsherrn Gottschalk Warendorp (356) und Schwester des Rats-

- herrn Bruno Warendorp (394), die ihm eine Mitgift von 800 Mark zubrachte. Er bewohnte das 1348 von ihm gekaufte Haus Breite Straße 46.
365. Hermann von Dülmen. Er war aus Dülmen gebürtig. Schwiegersohn des Ratsherrn Blumenrod (348). Wohnung: Königstraße 46.
366. Johann Wittenborg, 1360 Bürgermeister. In diesem Jahre verhandelte er mit Erich von Sachsen über Abschluß eines Friedensvertrages. Auf den Hansetagen von Rostock (Dez. 1358) und zu Greifswald (Sept. 1361) vertrat er die Stadt. Nachdem auf dem letzteren der Krieg gegen Waldemar beschlossen war, ward ihm der Oberbefehl über die gesamte hansische Flotte übertragen, die, 1362 von den Dänen vielfach geschädigt, unverrichteter Sache in die heimischen Häfen zurückkehrte. Der Rat zu Lübeck entsetzte Wittenborg seines Ratsstuhles und warf ihn ins Gefängnis. Auf dem im Januar 1363 zu Stralsund abgehaltenen Hansetage wurde er zur Verantwortung vorgeführt. Obgleich seine Freunde in Lübeck wie auch in anderen Städten sich eifrig für ihn verwandten, ward er doch wegen seiner Niederlage und »propter alias causas quas cum eo specialiter haberet (civitas)« zum Tode verurteilt. Um die Mitte des Jahres 1363 ward er auf dem Marktplatz zu Lübeck enthauptet. — Er war 1321 geboren als Sohn des lübeckischen Bürgers Hermann Wittenborg — nicht, wie Melle und nach ihm Mantels behauptet haben, ein Sohn des Ratsherrn Hinrich Wittenborg — und ein Urenkel des Ratsherrn gleichen Namens (296 u. 172). Verheiratet war er mit Elisabeth, Tochter des Ratsherrn Arnold von Bardewik (332). Im Umgange des Burgklosters ward er begraben. Sein am 12. März 1362 errichtetes Testament ist in Paulis »Abhandlungen aus dem Lübischem Recht« (III, 357) abgedruckt. Wohnung: Johannisstraße 9. Siehe auch Mantels, Beiträge S. 177 ff. Der von Mantels vertretenen Ansicht, er habe der patrizischen Partei des Rates angehört, widerspricht Brehmer unter Hinweis darauf, daß seine Hauptgegner die Ratsherren Johann Perzeval und Jakob Pleskow gewesen seien, die nach seinem Sturz zu Bürgermeistern erwählt wurden.
367. Johann Schepenstede. Seit 1375 Vorsteher der St. Petri-kirche, 1367 Kämmereiherr, 1365 lüb. Kriegshauptmann im Kriege gegen König Waldemar, 1370 u. 71 in Novgorod, um die Skra zu revidieren. Er vereinbarte einen Vertrag zwischen den überseeischen Städten und den Novgorodern, der aber von den letzteren nicht ratifiziert wurde. Auf den meisten Hansetagen von 1368 bis 1388 vertrat er die Stadt. 1361 geriet er in finanzielle Schwierig-

keiten, die aber durch die reichen Mitgiften seiner zweiten und dritten Ehe beseitigt wurden. Er wurde nun einer der vermögendsten Männer Lübecks. Von Eberhard Wessellers Erben erwarb er 1376 das halbe Dorf Niendorf und Reecke, von Marquard v. Crummesse die Hälfte des Dorfes Groß Schenkenberg, im Jahre darauf, gemeinsam mit Eberhard Paal, auch die andere Hälfte, 1382 ein Gehölz bei Schenkenberg. Dem Rate der Stadt Lüneburg gab er 1378 ein Darlehn von 1000 Mark Lüb. Pf. — Er war ein Sohn des Ratsherrn gleichen Namens (322). Verheiratet in erster Ehe mit einer Tochter des Lüb. Bürgers Hinrich Mor (Mohr); in zweiter Ehe mit Adelheid, Witwe des Bürgers Ludbert Warendorp, eines Sohnes des Ratsherrn Hermann Warendorp (345); in dritter Ehe (nach 1350) mit Margarethe, Tochter des sehr reichen Bürgers Wilhelm Warendorp, eines Sohnes des Ratsherrn Bruno Warendorp (394). Eine Schwester seiner dritten Ehefrau war mit dem Ratsherrn Jakob Pleskow (373) verheiratet. — Sein 1380 errichtetes Testament ist abgedruckt bei Melle, Notit. majorum S. 98. Bis 1341 bewohnte er das Haus Mengstraße 18, danach das Haus Königstraße 75.

368. Hermann Gallin. 1359 Bürgermeister. Sohn von Gerhard Gallin. Inhaber des reichen Handlungshauses, das er Anfangs mit seinem Bruder Gerhard († 1350) gemeinsam betrieb. In der Marienkirche stiftete er eine Vikarie, auch erbaute er dort eine Kapelle, in der er begraben liegt (Messingne Platte). Er bewohnte das schon im Jahre 1322 von ihm gekaufte Haus, Breite Straße 52.

369. Johann Wesseler. Als Vertreter der St. Jürgen-Kapelle und als Gerichtsherr genannt. Ihm gehörten zwei Höfe in Genin. Sohn des Ratsherrn Gerhard Wesseler (320). Verheiratet mit einer Tochter Hinrichs und Enkelin des Ratsherrn Bruno Warendorp (268). In seinem Testamente von 1367 vermachte er sein Wohnhaus Königstraße 55 (geschätzt auf 600 Mark) der Stadt »ad communem utilitatem, ad stabulum civitatis, ut inde aliqui famuli vel equi in defensionem reipublicae teneantur« (L. U. B. 4, S. 100).

370. Bernhard Coesfeld. 1353 Vorsteher des St. Johannis-Klosters. Vertrat die Stadt 1366 auf dem in Lübeck abgehaltenen Hansetage. Er war ein Sohn des Lüb. Bürgers und ein Enkel des Ratsherrn gleichen Namens. Verheiratet mit einer Tochter des Marquard Brons, des Vogtes der Stadt. Wohnung: Johannisstraße 7.

371. Abraham Bere. Bereits 1325 als Grundeigentümer nachweisbar. Sohn des Bürgers Alwin Bere. Verheiratet mit Gertrud, Tochter des Bürgers Gerhard von Attendorn. Wohnung: Johannisstraße 14.

372. Johannes Perzeval. Sohn des Braunschweiger Bürgers Johann Roeseke. Als er sich mit seinem Bruder in Lübeck niederließ, nahm er den Namen Perzeval an. 1337 erwarb er das lübsche Bürgerrecht. 1363 zum Bürgermeister gewählt. Von 1362 bis 1393 hat er die Stadt auf fast allen Hansetagen vertreten. Von seiner Erwählung zum Bürgermeister bis zu seinem Ausscheiden (1396) war er neben Jakob Pleskow das angesehenste und einflußreichste Mitglied des Rates. Er führte im Rate den Vorsitz, als 1375 Kaiser Karl IV. die Stadt besuchte. † 1399. Ihm gehörte das Dorf Krempelsdorf. Verheiratet war er mit einer Tochter von Johann Welter, der 1362 als *consignatus ordini St. Johannis* bezeichnet wird. — Von 1351 bis 1374 wohnte er im Hause Breite Straße 51, danach im Hause Königstraße 1.
373. Jakob Pleskow. Sohn des Wisbyer Ratsherrn Johannes Pleskow, erwarb er 1341 gemeinsam mit seiner Mutter das lüb. Bürgerrecht. 1364 ward er Bürgermeister. Auf den Hansetagen von 1363 bis 1381 hat er regelmäßig Lübeck vertreten und scheint hier bei allen Verhandlungen den Vorsitz geführt zu haben. In den Jahren 1364 bis 1376 hielt er alle Fäden der lübschen Politik in fester Hand. Es sind in diesen 12 Jahren fast alle wichtigen Angelegenheiten von ihm persönlich geleitet oder doch instruiert worden. Verheiratet war er mit Wilhelm Warendorps Tochter Herdrade, die ihm 7 Kinder schenkte. Er starb in Rostock am 1. August 1381. Seine Leiche ward nach Lübeck gebracht und in der Mitte der Marienkirche beigesetzt. Gewohnt hat er von 1353—67 Schüsselbuden 2, von 1367—77 Königstraße 17, und dann bis zu seinem Tode, Mengstraße 4. — Siehe die Abhandlung von W. Brehmer in den Hansischen Geschichtsblättern, Heft 11, S. 52 ff.
374. Bernhard Oldenburg. In den Jahren 1361—66 als Vertreter Lübecks auf den Hansetagen. 1356 und 1360 Gesandter in Flandern, 1363 zu Nyköping, 1366, auf Wunsch des Papstes Urban V., gemeinsam mit Jakob Pleskow nach Livland gesandt, um einen Frieden zwischen dem Erzbischof von Riga und dem Deutschen Orden zu vermitteln. 1365 gehörte er zu den Unterhändlern mit denen von Parkentin und von Buchwald. — Sohn des lüb. Bürgers Johann Oldenburg und Stiefbruder des Ratsherrn Hinrich Pape (342). Seine Frau war eine Tochter des Ratsherrn Hinrich Pleskow (294). — Er wurde am 3. Juni 1367 in der Marienkirche von Nicolaus Bruskow erstochen. Bewohnte bis 1346 das Haus Königstraße 9 und zog später in das von ihm angekaufte Haus Breite Straße 13.
375. Tidemann Stokelet wohnte in dem 1339 von ihm angekauften Hause Mengstraße 50.

376. Eberhard Swarte vertrat die Stadt in einem Streite gegen den Priester Johann von Helle. 1366 Gerichtsherr. Sohn des Bürgers Johann Swarte. Wohnung: Johannisstraße 8.
377. Dethard Sachtelevent. Von 1363—66 war ihm die Bewachung des Schlosses Borgholm auf Oeland anvertraut. Auf den drei Hansetagen 1363—65 vertrat er die Stadt. Seine Wohnung ist unbekannt.
378. Gottschalk von Attendorn. 1368 ward ihm von den Hansestädten die Bewachung des Schlosses Wittenburg übertragen. Auf einer Reihe von Hansetagen (1376—87) vertrat er die Stadt. Er war der Sohn des Bürgers gleichen Namens und Enkel des Ratsherrn Konrad von Attendorn (300). Verheiratet mit Tilberge, Witwe des Ratsherrn Hermann Morneweg (299), 1372 kaufte er das mecklenburgische Gut Warstorf. Im selben Jahre verpfändete er seinem Vetter Eberhard von A. (360) sein Wohnhaus nebst allem Hausgerät, ferner den Ort Dassow mit der Mühle und dem Hofe. (Pauli, Lüb. Zustände I, 211). Ihm gehörten 1377 zwei Höfe in Büssow, die er seinem Sohne überließ. Der Stadt verpfändete er für eine Restschuld von 1100 Mark 1376 eine ihm in Wismar zuständige Rente von 200 Mark; Herzog Albrecht von Mecklenburg gab 1378 Auftrag, ihm eine Schuld von 800 Mark zurückzuzahlen. Er starb an der Pest am 6. August 1388. Ihm gehörte das Haus Königstraße 11.
379. Holto von Alen. Er besaß gemeinschaftlich mit seinem Bruder Dietrich den größeren Teil des Gutes Eckhorst und das bei Steinrade jenseits der Landwehr belegene Hainholz. Die Stadt übertrug ihm 1365 die Beschützung der Burg Segeberg, wofür ihm eine jährliche Vergütung von 300 Mark Lüb. Pfennige zugesichert wurde. (Pauli, Lüb. Zustände I, 154). Er war ein Sohn des Bürgers Eberhard von Alen und mit Gertrud, Tochter des Conrad Westfalen verheiratet. Wohnung: Johannisstraße 20.
380. Albert Junge. In der Kirche von Ratekau hat er eine Vikarie errichtet. Verheiratet mit einer Tochter von Hermann v. Alen. Wohnung: Kohlmarkt 11.
381. Johann Schening mußte wegen Vermögensverfalls 1365 aus dem Rate ausscheiden. In der alten Ratslinie wird er nicht erwähnt. Sohn des Bürgers Peter von Schening und mit der Gertrud Warendorp, Witwe des Hinnekin Rufus verheiratet. Wohnung: Königstraße 21.
382. Hinrich Ricbode war in erster Ehe mit der Witwe des Johann von Goslar, in zweiter Ehe mit Gertrud, Witwe des Balduin Spiegelmaker verheiratet. Er wohnte in der Fleischhauerstraße 19. In der alten Ratslinie ist er nicht erwähnt († 1367).

383. Arnold Pleskow war ein Sohn des Ratsherrn Hinrich Pleskow (294) aus dessen zweiter Ehe, mithin ein Stiefbruder des Ratsherrn Hinrich Pleskow (362). Verheiratet mit Hillegard, Witwe des Wisbyer Ratsherrn W. von Essende. Wohnung: Johannisstraße 13.
384. Johann Meteler. Führer der lübeckischen Truppen vor Borgholm 1363. 1366 bei den Verhandlungen mit dem Rektor der Kirche von Rellingen, 1367 bei dem Streite mit dem Priester von Helle für die Stadt tätig. — Nach Melle stammte er aus Camen in Westfalen und war in erster Ehe mit der Witwe des Eberhard Witt, in zweiter Ehe mit der Witwe des Tideman Schoneke verheiratet. Er wohnte Mengstraße 28.
385. Bernhard Pepersack. Schon 1343 als lübeckischer Bürger erwähnt. In der Handlung, die er gemeinsam mit Hinrich Koch betrieb, hatte er 1366 ein Guthaben von 3810 lüb. Goldgulden. Verheiratet mit Adelheid, Tochter des Ratsherrn Hinrich Pape (342). Er wohnte Breite Straße 31.
386. Hermann v. Osenbrügge, als Gesandter der Stadt vielfach und mit Glück im Auslande tätig; er ward geschickt: 1363 zu den Königen von Dänemark, Norwegen und Schweden, 1369 und 70 zu König Hakon v. Norwegen, 1372 zum Grafen Adolf von Holstein, im selben Jahre zu den Königen Magnus und Hakon, 1376 zu König Hakon, 1381 war er in Schonen, 1384 in Falsterbo. 1382 schloß er einen Vertrag mit den Seeräubern ab. Von 1369 bis 1387 vertrat er auf den meisten Hansetagen die Stadt. 1375 kaufte er von Otto Vieregge für 1650 Mk. lüb. Pf. dessen Anteil an den Gütern Moising, Niendorf und Reecke, 1376 von dem Ratsherrn Joh. Schepenstede (367) dessen Hälfte der Güter Niendorf und Reecke. Er war mit Gertrud, Witwe des Johann Scholtorp verheiratet und bewohnte das 1352 von ihm gekaufte Haus Mengstr. 38.
387. Simon Swerting wurde 1370 zum Bürgermeister gewählt. Als solcher führte er im selben Jahre die lübeckische Flotte gegen König Waldemar. 1377 war er mit dem Oberbefehl über die Truppen betraut, die Lübeck dem Kaiser Karl IV. bei Belagerung der Feste Dannenberg zur Hilfe sandte. Auf den meisten Hansetagen der Jahre 1364 bis 1388 vertrat er die Stadt. 1364 wohnte er den Friedensverhandlungen mit König Waldemar in Stralsund bei. 1375 ging er als Gesandter der Hansestädte nach Brügge, danach zu König Karl von Frankreich und nach London. Als Geschenk des Königs von England brachte er Reliquien des heil. Thomas von Canterbury nach Lübeck. 1381 wurde er mit einer Gesandtschaft nach Schonen betraut. 1384 in Falsterbo, 1385 in Oldesloe beim Grafen Adolf v. Holstein. 1387 reiste er als Gesandter der

Hansestädte nach Antwerpen zu Verhandlungen mit den Flamländern, sowie nach Dortrecht zur Verhandlung mit dem Herzog von Holland. Das Amt eines Schiedsrichters übernahm er 1383 in dem Streite des Ritters Lützwow mit dem Rate zu Slagelse (auf Seeland). In den Jahren 1359—61 betrieb er umfangreiche Handelsgeschäfte mit dem späteren Ratsherrn Hinr. von Loo. — Er war ein Sohn des eines gewaltsamen Todes verstorbenen Wisbyer Ratsherrn und Bürgermeisters Hermann Swerting, ein Bruder des Stralsunder Ratsherrn Georg Swerting und ein Neffe Jakob Pleskows. Verheiratet war er mit Hedwig, Eberhard von Attendorns Tochter (360). Die Summe, die als Sühne für die Ermordung seines Vaters gezahlt wurde, verwandte er gemeinsam mit seinem Bruder zum Ankauf des Gutes Ovendorf, dessen Einkünfte einer Vikarie überwiesen wurden, die zu Ehren des Vaters in einer zu Wisby erbauten Sühnekapelle errichtet ward. — Er bewohnte das 1357 gekaufte Haus Breite Straße 43.

388. Hinrich von Loo vertrat die Stadt auf den Hansetagen zu Lübeck 1379 und 80. Er war ein Schwiegersohn des Ratsherrn Hinrich Pleskow (362). S. auch Anm. 387. — Seine Wohnung war Breite Straße 23.

389. Albert Travelmann, verheiratet mit Gertrud, des Ratsherrn Ricbode Tochter. Er bewohnte das 1372 von ihm angekaufte Haus Geibelplatz 2.

390. Eberhard Morum (Mormann) war der Eigner der Wehr (»Lachswehr«). Sohn des Bürgers Marquard Morum und Enkel des Ratsherrn Gottfried Morum (262). Mit ihm erlosch das alte Geschlecht. Verheiratet war er mit Elisabeth, Tochter des Ratsherrn Wedekin Warendorp (357). Er wohnte zuerst im Hause seines Vaters Breite Straße 91, später Beckergrube 10, wo sein Schwiegervater gewohnt hatte.

391. Marquard Rutensten war 1363 Vogt der lübeckischen Witte in Falsterbo; im selben Jahre (Dezember) nach D. Schäfer (»Die Hansestädte und König Waldemar«, S. 366) auch Gesandter in Dortrecht. Wohnung Fischstraße 13, in seinem Todesjahre Schlüsselbuden 2.

392. Thomas Morkerke, 1386 zum Bürgermeister erwählt. Als Gerichtsherr erteilte er gemeinsam mit seinem Kollegen Hermann Lange dem Minoriten-Lesemeister Detmar den Auftrag zur Abfassung einer Chronik. Mit Bruno Warendorp befehligte er 1369 die lübschen Truppen im Kriege gegen König Waldemar. 1385 war er mit Hinrich Westhof lübeckischer Kriegshauptmann bei einem Zuge zur Zerstörung verschiedener mecklenburgischer Burgen. Auf wichtigen Hansetagen 1380—98 vertrat er die Stadt. 1389 führte er

die Verhandlungen mit dem Domkapitel, damit dieses den über Lüneburg verhängten Bann wieder aufhebe. 1391 Schiedsrichter im Streite des Erzbischofs von Riga mit dem Landmeister des deutschen Ordens.

1364 kaufte er für 125 Mark das Gut Brandenbaum, 1374 für 159 Mark neun Hufen in Behlendorf und Hollenbeck. 1380 war er auch Eigener des Gutes Hemmelsdorf. Gemeinsam mit seinem Bruder kaufte er 1358 die Hälfte des Gutes Bliestorf, deren Ertrag 1364 zur Dotation eines von ihrem Großvater in der Petrikirche errichteten Altars überwiesen ward. 1372 wurde er auf einer Fahrt nach Fehmarn von zwei holsteinischen Adligen überfallen, verwundet und in Gefangenschaft abgeführt, von der er sich nur dadurch löste, daß er versprach, auf geschehenes Anfordern in sie zurückzukehren. Von diesem Gelöbniß ward er im folgenden Jahre durch die Grafen von Holstein entbunden. — Thomas war ein Sohn des Bürgers Johann Morckerke. Er war dreimal verheiratet: in erster Ehe mit Christine, Tochter des Ratsherrn Johann Pleskow (361); in zweiter Ehe (nach 1369) mit Adelheid, Tochter des lüb. Bürgers Dietrich Brüggemaker, Witwe des Bürgers Eberhard von Alen; in dritter Ehe (1375) mit Adelheid, Tochter des Ratsherrn Johann Wesseler (369). Er bewohnte das Haus Schildstraße 10. Mitglied der Zirkelkompagnie.

393. Dankward vom See. Führer der lüb. Flotte mit Simon Swerting 1370. 1376 beteiligt an einer Anleihe von 800 Mark an die Stadt Lüneburg, 1377 an einer Anleihe von 4500 Mark an Herzog Erich IV. von Sachsen. Verheiratet mit einer Tochter des lüb. Bürgers Lambert Pape. Er bewohnte von 1356—73 das Haus Fischstraße 17, von 1373—76 das Haus Breite Straße 26 und von da bis zu seinem Tode das Haus Breite Straße 53.

394. Brun Warendorp ward, nachdem er sich im ersten Kriege gegen Waldemar als Anführer einer Söldnerschar beteiligt, 1366 zum Ratsherrn und im Jahre darauf zum Bürgermeister gewählt. Als solcher befehligte er 1368 die lübeckischen Truppen im Kriege gegen König Waldemar. Vom 17. Mai bis zum 14. August 1369 belagerte er Helsingborg, das an diesem Tage sich zur Übergabe bis zum 8. September verpflichtete. Er starb in Schonen am 21. August 1369. — Auf mehreren Hansetagen (1366, 68 und zuletzt in Lübeck im März 1369) hat er die Stadt vertreten. Beigesetzt ist er im Chor der Marienkirche. Sein Leichenstein, auf dessen Messingplatte sein Bild graviert ist, wurde, nachdem die teilweise zerstörte Inschrift nach einer Überlieferung des Seniors v. Melle wiederhergestellt worden, an der südöstlichen Wand des Chorumganges eingemauert.

Verheiratet war er mit einer Tochter des Ratsherrn Hermann v. Wickede (331). Er wohnte im väterlichen Hause Mengstraße 4.

König Ludwig von Bayern hat Brun Warendorps Namen auf einer Gedächtnistafel in der Walhalla anbringen lassen. Auf einem Gemälde Bendemanns in der Realschule zu Düsseldorf befindet sich sein Bild, das auch an der Nordfront des Lübecker Rathauses 1889 angebracht wurde. — Vergl. Mantels in den Hansischen Geschichtsblättern Heft 1, 122; sowie Mantels Beiträge zur Lüb. Gesch. S. 194.

395. Arnold von Uelzen. Er war der Sohn des Ratsherrn Tiedemann von Uelzen (340). Auf der Flucht vor der Pest starb er 1367 in Lüneburg. Er wohnte seit 1352 in seinem väterlichen Hause, Johannisstraße 11.

396. Bruno Warendorp vertrat auf den von 1388 bis 1405 in Lübeck gehaltenen Hansetagen die Stadt. Er war ein Sohn des angesehenen Bürgers Wilhelm W., und Enkel des Ratsherrn Bruno W. (268). Verheiratet in erster Ehe mit Elisabeth, Tochter des Lüb. Bürgers Werner Wullenpund, in zweiter Ehe mit Gertrud, Tochter des Ratsherrn Johann Lange (401). Er wohnte Königstraße 77. Mitglied der Zirkelkompagnie.

1408 verließ er mit anderen Mitgliedern des alten Rates die Stadt und schloß sich der Klage gegen den neuen Rat an. Sein in Lübeck zurückgebliebenes Vermögen wurde konfisziert. Nach einer Angabe des Niederstadtbuches vom 22. Juli 1428 scheint er kurze Zeit von Herzog Erich von Braunschweig gefangen gehalten zu sein.

397. Gerhard von Attendorn. 1382 Bürgermeister. 1368 hatte er im Kriege gegen Waldemar lübsche Truppen befehligt, 1377 ebenso bei Belagerung der Feste Dannenberg und bei Eroberung des Schlosses Wehningen (Amt Neuhaus). Mit Gesandtschaften ward er betraut: 1370 an König Hakon von Norwegen zum Abschluß eines Waffenstillstandes; 1372 zu Verhandlungen mit den Königen Magnus und Hakon, 1385 an Graf Adolf von Holstein, 1393 zu Vergleichsverhandlungen zwischen König Albrecht von Schweden und Königin Margaretha, ebenfalls 1393 nach Schonen und Falsterbo zu Verhandlungen mit der Königin Margaretha und dem Herzoge Johann von Mecklenburg. Auf den Hanse- und Städtetagen der Jahre 1367 bis 1375 in Rostock, Köln, Stralsund und Lübeck vertrat er die Stadt. Wiederholt war er als Schiedsrichter tätig, so 1376 in Stade zur Schlichtung der Streitigkeiten im Schoße des Rates, 1385 im Streit zwischen dem Stift Dorpat und dem schwedischen Statthalter in Finnland; 1391 bei einem Zwist zwischen dem Erzbischof von Riga und dem Landmeister des Deutschen Ordens. — 1372 verpfändete ihm sein Vetter, der Ratsherr Gottschalk von Attendorn (378), für eine Darlehensschuld von

- 2000 Mark das Dorf Dassow mit dem Hofe und der Mühle, sowie sein in Lübeck belegenes Wohnhaus. Ihm gehörte ein Teil des Gutes Roggenhorst. — Er war ein Sohn des Ratsherrn Eberhard von Attendorn (360) und mit einer Tochter des Ratsherrn Abraham Bere (371) verheiratet. Wohnung Mengstraße 6. Mitglied der Zirkelkompagnie.
398. Johann Klingenberg, Sohn des Ratsherrn gleichen Namens (349), verheiratet in kinderloser Ehe mit Margaretha, Tochter des lüb. Bürgers Gerhard Witt. Er bewohnte das Haus seines Vaters Königstraße 77.
399. Hinrich Constantin, Sohn des Ratsherrn Johann Constantin (327), verheiratet mit einer Tochter des Bürgers Tidemann Schoneke, einer Stiefschwester des Ratsherrn Hinrich Meteler (418). Er bewohnte das 1361 von ihm gekaufte Haus Breite Straße 29.
400. Johann Lüneburg, Sohn des lüb. Bürgers gleichen Namens. Verheiratet seit 1365 mit einer Tochter des Ratsherrn Johann Schepenstede (367). Er bewohnte das 1364 von ihm gekaufte Haus Königstraße 39. — Auf der von ihm mit Jakob Pleskow nach Novgorod unternommenen Gesandtschaftsreise (1373) erlitt er in Reval am 2. April 1374 den Tod.
401. Johann Lange. Als von der Stadt eingesetzter und mit Erhebung des Pfundzolles betrauter Vogt hielt er sich in Schonen auf. Beteiligt an der Anleihe von 4500 Mark, die dem Herzog Erich IV. von Sachsen 1375 gewährt wurde. 1375 gehörte er zu der Gesandtschaft an König Waldemar. — Vertreter der Stadt auf Hanse- und Städtetagen während der Jahre 1368, 71, 74, 75, 77, 78, 79, 80, 81, 82. Er war verheiratet mit einer Schwester des Ratsherrn Hinrich v. Hachede. Wohnte Mengstraße 64. Sein Wappen ist abgebildet L. S. d. M. Taf. 3, 26.
402. Hartmann Pepersack — gebürtig aus Hildesheim — ward 1373 zum Bürgermeister erwählt. Als solcher vertrat er die Stadt auf einer Reihe von Hanse- und Städtetagen in dem Zeitraum von 1373—1385. 1378 erwarb er das Dorf Woltersdorf. Ihm gehörte der halbe Anteil von 5 am Markt gelegenen Wechslerbuden. Er betrieb großzügige Handelsgeschäfte; in den Jahren 1380 und 81 wird sein Kupferankauf vom Grafen Heinrich v. Holstein erwähnt. Verheiratet war er mit der Tochter Hermann Mornewegs (353), Witwe Bernh. Pleskows (358). Wohnung: Johannsstraße 16, 18. Mitglied der Zirkelkompagnie.
403. Dietrich Morneweg, Enkel des Ratsherrn Hermann Morneweg (299), Schwiegersohn des lüb. Bürgers Johann Schepenstede. Wohnung: Königstraße 47, 49. Er starb auf einer ins heilige Land unternommenen Wallfahrt am 23. Sept. 1373.

404. Johann Odbernhusen, verheiratet mit der Witwe des Johann v. Ruge, des Sohnes eines Bauern aus Bergen. Wohnung: Gr. Petersgrube 15.
405. Arnold Suderland, verheiratet mit der Witwe des lüb. Bürgers Nicolaus Dapper. Wohnung: Königstraße 33.
406. Gottfried Travelmann ward 1390 zum Bürgermeister erwählt. Auf den in Lübeck abgehaltenen Hansetagen von 1379, 81, 88, 89 und 90 vertrat er die Stadt. 1391 ging er als Gesandter nach Livland. Schiedsrichter in den wiederholt angeführten Streitigkeiten des Stifts Dorpat mit dem schwedischen Statthalter in Finnland Boo Jonsson (1385), sowie des Erzbischofs von Riga mit dem Landmeister des Deutschen Ordens (1391).
- 1379 kaufte er mit Gerhard Dartzow (Darsow) von den Hansestädten den in Reval erhobenen Pfundzoll. 1381 kaufte er mit seinem Bruder Burchhard Güter und Einkünfte in bezw. aus Goldensee. Noch im hohen Alter betrieb er Handelsgeschäfte. Herzog Heinrich von Braunschweig ließ ihm 1390 bei Soltau Waren wegnehmen. — Seine Ehefrau Hillegunde war in erster Ehe mit dem Wisbyer Rats Herrn von Essende, in zweiter mit Arnold Pleskow (383) verheiratet gewesen. Auf der Gesandtschaftsreise nach Livland (mit Johann Nyebur [419]) starb er am 27. Sept. 1391 zu Dorpat. »Sin dot was menigen minschen leth, wante he was en berve satich man« (Detmers Chronik, Grautoff Teil I, S. 355). Er bewohnte das ihm von seiner Frau in die Ehe gebrachte Haus Johannisstraße 13.
407. Konrad von Urden, verheiratet mit Simon Swertings (387) Tochter Katharina, bewohnte das von ihm angekaufte Haus Mengstraße 48.
408. Hermann Lange vertrat 1376 die Stadt auf dem Hansetage zu Stralsund. — S. die Anm. zu Th. Morkerke (392). — Nach einer Angabe in Rufus' Chronik trug er beim Einzuge des Kaisers Karl 1375 ihm die Schlüssel der Stadt voran. — Wahrscheinlich ist er aus Reval eingewandert. Er war verheiratet mit des Ratsherrn Wedekin Warendorp (357) Tochter Elisabeth, Witwe des Ratsherrn Eberhard Mormann (390) und bewohnte das ihm von seiner Frau in die Ehe gebrachte Haus Mengstraße 10.
409. Hinrich Westhof ward 1392 zum Bürgermeister erwählt. — S. die Anm. zu Thomas Morkerke (392). — Auf den meisten Hanse- und Städtetagen der Jahre 1384—1407 vertrat er die Stadt. 1385 begab er sich im Auftrage der Hansestädte nach Helsingborg, um dem König Olav die schwedischen Schlösser zurückzugeben. Als Gesandter in Flandern führte er 1392 die hansischen Kaufleute von Dortrecht nach Brügge zurück. 1393 versuchte er zu Skanör und

Falsterbo einen Ausgleich zwischen der Königin Margaretha und dem Herzog Johann von Mecklenburg wegen Freilassung des Königs Albrecht zu vermitteln. Zur Fortsetzung dieser Verhandlungen war er 1394 in Rostock beim Herzog von Mecklenburg, 1395 in Falsterbo und Skanör, im Herbst desselben Jahres auch noch in Helsingborg bei der Königin Margaretha. Als die Freilassung des Königs erwirkt war, dieser aber die eingegangene Verpflichtung nicht erfüllte, ging er im Juli 1398 nach Kopenhagen zur Königin Margaretha, und gab die Einwilligung dazu, daß die bisher von den Hanseaten besetzt gehaltene Stadt Stockholm ihr wieder überliefert werde. 1399 vermittelte er zu Nyköping die Sühne zwischen der Königin und den Städten Rostock und Wismar. 1401 verhandelte er mit Margaretha und dem König Erich in Lund, um mit ihnen ein Bündnis abzuschließen. 1405 wohnte er den Verhandlungen bei, die in Flensburg zu einem Ausgleich zwischen der Königin Margaretha und dem König Albrecht über die Insel Gothland führten. — 1397 hatte er in Lüneburg die Streitigkeiten der Stadt mit den Herzögen Bernhard und Heinrich von Braunschweig zu vermitteln. 1407 stand er an der Spitze der Gesandtschaft, die zu Verhandlungen mit Abgeordneten des Königs von England nach Amsterdam geschickt wurde. — Seit er zum Bürgermeister erwählt worden, war er der Leiter der lübeckischen Politik und als solcher vornehmlich bestrebt, durch engen Anschluß an die Königin Margaretha die Interessen der Stadt zu fördern. — Beim Ausbruch der bürgerlichen Unruhen verblieb er anfangs in Lübeck; am 25. April 1408 aber schloß er sich den schon vorher ausgewiesenen Ratsmitgliedern an, da die an jenem Tage in Mölln mit ihnen geführten Verhandlungen ergebnislos verliefen. Er beteiligte sich an der Klage, die von den Mitgliedern des alten Rats gegen den Neuen Rat erhoben wurde. Sein in Lübeck zurückgelassenes Vermögen ward deshalb konfisziert; doch wird er einen stattlichen Teil gerettet haben, denn mehreren Mitgliedern des alten Rates konnte er Unterstützung gewähren. — Hinrich Westhof war ein Sohn des lüb. Bürgers Johann W., und mit Gertrud, Tochter des lüb. Bürgers Lambert Reyger vermählt. Er starb in Lüneburg am 7. April 1415. — Wohnung Breite Straße 97. Mitglied der Zirkelkompagnie. Wegen seiner hervorragenden Verdienste um die Stadt ist sein Bildnis an der Nordfassade des Rathauses angebracht.

410. Hinrich Schonenberg wohnte in dem 1374 von ihm gekauften Hause Schüsselbuden 14.
411. Gerhard Tusfeld, verheiratet mit einer Tochter des lüb. Bürgers Hinrich Michaelis, wohnte Königstraße 81.

412. Gerhard Dartzow vertrat die Stadt 1384 auf dem zu Stralsund im April abgehaltenen Hansetage. — Gemeinsam mit seinem Bruder Hermann kaufte er 1382 das halbe Dorf Crummesse, das halbe Dorf Niemark und einen Anteil am See bei Beidendorf für 800 Mark; im selben Jahre zwei Höfe in Crummesse, das halbe Dorf Kronsforde und das halbe Dorf Grinau nebst den dazu gehörigen Hölzungen für 2400 Mark; 1384 den bei Crummesse belegenen Kannenbrok und Ellerbrok nebst einigen kleinen Grundstücken für 150 Mark; 1379 gemeinsam mit Gottfried Travelmann von den Hansestädten den in Reval erhobenen Pfundzoll. — Er war ein Sohn des lüb. Bürgers Gerhard Dartzow, und seit 1374 mit Herdrade, Tochter von Johann Morneweg, Witwe des Gerhard von Alen, verheiratet. In seinem 1368 von ihm angekauften und seitdem bewohnten Hause Königstraße 41 nahm Kaiser Karl IV. 1375 bei seinem zehntägigen Besuche in Lübeck Quartier. — D. war einer der Begründer der Zirkelkompagnie.
413. Hinrich von Hachede vertrat auf mehreren Hansetagen (1393—1402) die Stadt. In seinem Testament stiftete er eine Vikarie in der Marienkirche. Er war ein Sohn des lüb. Bürgers Johann von Hachede und mit Catharina, Tochter des lüb. Bürgers Johann Westphalen verheiratet. Von 1372—80 bewohnte er das Haus seines Vaters Fischstraße 38, dann wohl das — nicht nachweisbare — Haus seines Schwiegervaters, und seit 1388 das Haus Breite Straße 41. Er war Schonenfahrer und gehörte zu den Mitgliedern der Zirkelkompagnie.
414. Goswin Klingenberg, 1397 zum Bürgermeister erwählt. In diesem Jahre begab er sich als Gesandter nach Riga zur Schlichtung des Streites zwischen dem dortigen Domstift und den Godesrittern. 1405 Schiedsrichter zwischen dem hiesigen Domkapitel und dem Bischof. — Nach Ausbruch der bürgerlichen Unruhen blieb er anfangs in Lübeck, verließ aber nach den ergebnislosen Verhandlungen in Mölln die Stadt und kehrte nicht wieder zurück. Der Klage des alten Rates schloß er sich an; seine Güter wurden konfisziert. Er war ein Sohn Wedekin Klingenberg (359) und hatte in Lübeck seine Wohnung im Hause Breite Straße 6. Verheiratet mit Margaretha, Tochter des Gerhard Witt, Witwe des Ratsherrn Johann Klingenberg (398). Er starb in Lüneburg am 16. März 1416. — Mitglied der Zirkelkompagnie. Sein Wappen ist abgebildet L. S. d. M. 15, 93.
415. Berthold Kerkring vertrat auf den in Lübeck während der Jahre 1393—1403 abgehaltenen Hansetagen die Stadt. Verheiratet mit einer Tochter des Wisbyer Ratsherrn Tidemann Loos. Wohnung: Johannisstraße 11.

416. Tiedemann Vorrade war Eigentümer der Güter Stockelsdorf und Mori. Sohn Bertram Vorrades. Verheiratet mit Johann Pleskows Tochter (361). Wohnung im väterlichen Hause Schildstraße 12. Mitglied der Zirkelkompagnie.
417. Hermann Iborg verließ bei den bürgerlichen Unruhen die Stadt und schloß sich der Klage des alten Rates an. Sein Schlüsselbuden 2 belegenes Wohnhaus wurde konfisziert. — Er war aus Wisby gebürtig, Sohn des dortigen Ratsherrn gleichen Namens und mit einer Tochter des lüb. Bürgers Johann Rutensten verheiratet. — Mitglied der Zirkelkompagnie. † in Lüneburg 1410. Sein Wappen L. S. d. M. 15, 97.
418. Hinrich Meteler, Sohn Johann Metelers (384), verheiratet in erster Ehe mit Elisabeth, Tochter Bruno Warendorps (396), in zweiter Ehe mit Walmodis, Tochter des lüb. Bürgers Gerhard Oldesloe, in dritter Ehe mit Adelheid, Tochter des lüb. Bürgers Hinr. v. Wickede. Er verließ die Stadt 1408 und schloß sich der Klage des alten Rates an. † 1433. Sein Wohnhaus Mengstraße 26 wurde 1408 konfisziert. — Er gehörte zu den Stiftern der Zirkelkompagnie. Sein Wappen L. S. d. M. 15, 98.
419. Johann Nyebur, 1393 zum Bürgermeister gewählt. 1391 mit Gottfried Travelmann in Livland, Novgorod, Dorpat (s. Anm. 406). 1395 an den Verhandlungen mit der Königin Margaretha beteiligt (s. Anm. 409). — 1398 kaufte er in Lübeck die Hälfte von 5 am Markt belegenen Wechslerbuden. Verheiratet mit der Witwe des Ratsherrn Dietrich Morneweg (403), geb. Schepenstede. Wohnung Breite Straße 31. Mitglied der Zirkelkompagnie.
420. Peter von Herike war 1365 Ältermann der Deutschen in Brügge. 1380 gründete er eine Vikarie in der Marienkirche. 1387 Vertreter der Stadt auf einem in Lübeck abgehaltenen Hansetage. Er wohnte von 1369—73 Johannisstraße 9 und seit 1373 Schlüsselbuden 18. † 30. November 1387.
421. Heyno von Hachede. 1394 in Helsingborg und in Rostock. 1400 begleitete er Jordan Pleskow und Henning v. Rentelen nach Calmar. Er war Vertreter der Schonenfahrer und erwarb als solcher deren Gildehaus im Fünfhausen. — Sohn des Bürgers Nikolaus v. Hachede. Wohnung wahrscheinlich Schildstraße 4.
422. Konrad von Alen war 1396 mit Reinhard van Calven Führer der Lübecker in dem Kriege Lübecks, Hamburgs und Lüneburgs gegen die Herzöge Heinrich und Bernhard von Lüneburg. 1404 befehligte er mit Albrecht von der Brügge die lübschen Kriegsschiffe in der Ostsee. — 1408 ging er mit den bereits genannten Ratsherren aus Lübeck, schloß sich der Klage des alten Rates an und erduldet die Konfis-

kation seines Vermögens. Er war ein Sohn des Ratsherrn Holto v. Alen (379), verheiratet mit einer Tochter Eberhard Mormanns (390), die ihm als Mitgift die Lachswehr und das Dorf Lasbeke zubrachte. Er wohnte Königstraße 31. Mitglied der Zirkelkompagnie. † zu Hamburg 1410. Sein Wappen L. S. d. M. 15, 196.

423. Jacob Holk ward 1387 zu Rat gewählt und hat auf fünf Hanse-
tagen Lübeck vertreten. Im Jahre 1387 scheint er den Befehl auf
lübschen Kriegsschiffen geführt zu haben. 1408 verließ er die Stadt.
Wohin er sich wandte, ist nicht festzustellen. 1416 wird er noch
als lebend erwähnt, ohne daß jedoch sein Name in der Ratslinie
genannt wird. Aus Colberg gebürtig, war er mit einer Tochter
Segebodo Crispins (364) verheiratet und bewohnte das von ihm 1391
gekaufte Haus Königstraße 11. Sein Wappen L. S. d. M. 15, 99. Mit-
glied der Zirkelkompagnie.

424. Hermann v. Dartzow. 1394 in Rostock, 1397 mit Hinr.
Westhof in Lüneburg. Auch 1401 in Lüneburg. Über seinen länd-
lichen Grundbesitz siehe Anm. 412. Auch erwarb er 1402 mit seinem
Bruder Johann für 200 Mark das Dorf Stubben. — Er war ein Sohn
des lüb. Bürgers Gerhard Dartzow und in erster Ehe mit einer Tochter
des Johann Spiker, in zweiter mit einer Tochter von Nicolaus
Molenstrate verheiratet. Wohnung von 1375—92 Königstraße 57
und seit 1392 Königstraße 91. Mitglied der Zirkelkompagnie. † 1404.

425. Jordan Pleskow ward 1400 zum Bürgermeister erwählt. Seit
dem Beginn des 15. Jahrhunderts war er der Leiter der lübschen
Politik und genoß auch bei allen Hansestädten das höchste Ansehen.
Die Ratslinie sagt von ihm: »Hic totum habuit, quod bonus vir
habere debuit.« Korner rühmt ihn in seiner Chronik als das Muster
eines Menschen und Staatsmannes; sein Urteil klingt in dem Satze
aus: »Similis illi in ansae urbibus temporibus suis nemo inventus
est.« Diese Wertschätzung wurzelte tief in der lübschen Bevölke-
rung. Es ist überliefert, daß einem Bürger 1405 die im Ratswein-
keller getane Äußerung vorgeworfen wurde, im Rate gebe es nur
Einen biedereren Mann, und der heiße Jordan Pleskow.

1394 wohnte er als Vertreter der Stadt den in Rostock ge-
führten Verhandlungen mit dem Herzoge Johann von Mecklenburg
bei. 1395 und 96 führte er den Oberbefehl über die lübeckische
Besatzung in Stockholm. 1399 in Nyköping. 1401 in Holland zur
Vermittlung des Friedens zwischen Herzog Albrecht von Holland
und der Stadt Hamburg. Im nämlichen Jahre schlugen die Lübecker
unter Jordan Pleskows Führung den Einfall zurück, den von der
Freseburg aus Herzog Barnim von Wolgast und Balthasar von Werle
ins lübsche Gebiet unternommen hatten. 1404 Gesandter zu den

Verhandlungen der Königin Margaretha mit dem Hochmeister. Bei seiner Rückkehr ward ihm der Oberbefehl über die lübschen Truppen zur Bekriegung des Fürsten Balthasar übertragen. Er erzwang einen für die Stadt günstigen Frieden. 1405 Schiedsrichter im Streite zwischen dem Bischof und dem Domkapitel in Lübeck. Während dieser Zeit vertrat er die Stadt auf den Hansetagen zu Hamburg (1391) und zu Lübeck (1403, 1405, 1407), auch zu Calmar (1400). — Im April 1408 verließ er Lübeck und war fortan aufs eifrigste für Wiederherstellung der alten Verfassung und Wiedereinsetzung des Alten Rates tätig. Er begab sich alsbald zu König Ruprecht und erhob vor dem Hofgericht zu Heidelberg die Klage gegen die Mitglieder des Neuen Rates. Im Interesse eines günstigen Verlaufs des Rechtsstreits veranlaßte er den Alten Rat, im Dezember 1408 König Ruprecht anzuerkennen und ihm die Huldigung der Stadt sowie die Entrichtung ihrer Abgaben zuzusichern. Er wohnte im Mai 1409 den Heidelberger Vergleichsverhandlungen mit dem Neuen Rate bei und erwirkte, als sie scheiterten, ein günstiges Urteil für den Alten Rat, insonderheit die Berechtigung, zum Ersatz des ihm zugefügten Schadens sich lübeckischer Güter zu bemächtigen. 1409 in Hamburg; 1410 in Preußen, um von dem Hochmeister und den preußischen Städten eine Anerkennung der dem Alten Rat von König Ruprecht zugesprochenen Befugnisse zu erwirken. 1411 in Brügge Vertreter der Rechte des Alten Rates; im April 1411 erteilte der Herzog von Burgund diesem das Recht, die in Flandern befindlichen Güter lübeckischer Kaufleute zu verfolgen. Als Sigismund zum römischen Könige ernannt war, wurde er auch zu den vor diesem zu führenden Verhandlungen vom Alten Rate zu seinem Vertreter bestimmt. In Konstanz erschien er 1415, als Sigismund dort mit Mitgliedern des Neuen Rates sich in Verhandlungen eingelassen hatte, und im April 1416 nahm er an den Kopenhagener Ausgleichsverhandlungen zwischen dem Alten und dem Neuen Rat vor König Erich teil. Am 16. Juni 1416 hielt er an der Spitze der noch überlebenden Mitglieder des Alten Rats, von den Bewohnern Lübecks festlich empfangen, seinen Einzug in die Vaterstadt und übernahm als Bürgermeister den Vorsitz im Rate. Nachdem dieser ergänzt war, begab er sich im Juli 1416 an den Hof des Königs Erich, um diesem für sein Eintreten zugunsten des Alten Rates zu danken und die Freigabe der gefangenen lübeckischen Kaufleute zu erwirken. Im Dezember leitete er die Ausgleichsverhandlungen, die in Rostock zwischen den dortigen Mitgliedern des Alten und des Neuen Rates geführt wurden. 1420 befahl er die Lübecker bei der Eroberung von Bergedorf und Riepenburg. Von dort begab er sich zu den Friedensverhandlungen

mit dem Herzog von Lauenburg nach Perleberg. August 1421 Verhandlungen mit dem Hochmeister, um mit ihm über die Abschaffung des Pfundzolles in Preußen zu einer Einigung zu gelangen. 1423 Verhandlungen in Stettin mit König Erich wegen Abschluß eines Bündnisses mit dem Hochmeister. Im Sommer 1425 in Brügge. Auf den großen Hansetagen der Jahre 1416—23 vertrat er die Stadt.

Ihm gehörten (seit 1421 ihm allein) die Güter Pronsdorf, Bovenstorp (Ksp. Pronsdorf), sowie sieben Stellen in Elerstorp (Ksp. Oldesloe), 1423 trat das Gut Toriesdorf hinzu. — Er war ein Sohn des Ratsherrn Arnold Pleskow (383) und ein Stiefsohn des Ratsherrn Gottfried Travelmann (406). Wohnung: St. Annenstraße 2. Mitglied der Zirkelkompagnie. † 23. Oktober 1425. Sein Wappen — ein Kopf, darunter eine sechsblättrige Rose — ist abgebildet in den L. S. d. M. 15, 94. An der Nordfassade des Rathauses ist sein Bildnis angebracht.

426. Marquard von Dame ward 1406 zum Bürgermeister erwählt. 1405 gehörte er zu den Schiedsrichtern im Streite zwischen dem Bischof und dem Domkapitel zu Lübeck. 1408 verließ er mit Jordan Pleskow und den übrigen Mitgliedern des Alten Rates die Stadt; er schloß sich der Klage an. 1411 wurden ihm seine zwei Häuser und 25 Mark Rente konfisziert. Nachdem er 1416 zurückgekehrt, vertrat er die Stadt auf den hier abgehaltenen Hansetagen der Jahre 1416 und 17. — Er war ein Sohn des lüb. Bürgers gleichen Namens und bewohnte das 1369 von ihm geerbte Haus Breite Straße 39. Nach Angabe seines Testaments hat er vor 1376 eine Wallfahrt nach Jerusalem unternommen. — Er gehörte zu den Stiftern der Zirkelkompagnie. Sein Wappen (zwei in ein Andreaskreuz gelegte Morgensterne) L. S. d. M. 15, 95.

427. Aemilius Luchow. 1383 schenkte er der Katharinenkirche eine silberne Bildsäule der Maria. In erster Ehe mit einer Tochter des Ratsherrn Hinrich Schonenberg (410) vermählt. Seine zweite Frau hieß Wybe Roland. † 1396 oder 97. Er bewohnte das 1380 von ihm angekaufte Haus Alfstraße 30.

428. Hermann Vorste kaufte 1385 einen Teil von Giesensdorf. Er bewohnte bis 1394 das im Jahre 1372 von ihm erworbene Haus Königstraße 42 und seit 1394 das Haus Königstraße 28.

429. Johann von Stove, einer alten lübschen Kaufmannsfamilie entstammend, war ein Schwiegersohn des Ratsherrn Hinr. Schonenberg, also ein Schwager von Aemilius Luchow. Er bewohnte das Haus Mengstraße 68.

430. Tidemann Junge verließ 1408 die Stadt. Zwei ihm gehörende Häuser wurden konfisziert. 1416 gehörte er zu der Gesandtschaft, die zu König Erich geschickt wurde. Nach seiner Rückkehr vertrat

- er die Stadt auf den in Lübeck abgehaltenen Hansetagen 1416 und 17. Ihm gehörten Ländereien auf der Insel Fehmarn. Er war ein Sohn Albert Junges (380) und war mit Catharina, Tochter Simon Swertings (387), Witwe Konrads von Urden (407), verheiratet. Mitglied der Zirkelkompagnie. Sein Wappen L. S. d. M. 15, 101.
431. Bernhard Pleskow. Er ist 1408 in der Stadt geblieben. Doch gehörte er nicht zu den Ratsherren, mit denen am 5. Mai 1408 die Bürger über eine Ergänzung des Rates verhandelten. Ihm gehörte das Dorf Schoenberg. Sohn des Ratsherrn Hinrich Pleskow (362). Wohnung: Breite Straße 35. Mitglied der Zirkelkompagnie. Er starb hochbetagt 1412.
432. Reyner v. Calven befehligte 1396 die lübschen Truppen im Kriege gegen die Herzöge Heinrich und Bernhard von Lüneburg. 1401 als Gesandter in Lüneburg, um mit dem dortigen Rate einen Vergleich über Zahlung der den Salzbegüterten zuständigen Rente zu schließen. 1405 Schiedsrichter im Streite des Bischofs mit dem Domkapitel. Als Gesandter der Hansestädte 1406 in Amsterdam. — Nach Ausbruch der Unruhen im Herbst 1408 am Hof des Königs Ruprecht in Heidelberg im Interesse des Alten Rates tätig. 1409 beim Rate in Lüneburg, dann bei den Verhandlungen vor dem Hofgerichte in Heidelberg. 1412, einer Aufforderung des Königs Sigismund folgend, an dessen Hof in Ofen. — 1416 in Kopenhagen bei König Erich. Im Juli 1417 zu Verhandlungen mit König Sigismund nach Konstanz gesandt. Auf einer Reihe von Hansetagen der Jahre 1416 und 17 vertrat er die Stadt. — Calven war Eigner des Gutes Groß Schenkenberg und des halben Dorfes Stockelsdorf. Verheiratet mit einer Tochter des Ratsherrn Johann Schepenstede (367). Wohnung: Königstraße 75. Mitglied der Zirkelkompagnie. Sein Wappen (drei Sterne) L. S. d. M. 15, 102.
433. Arnold Sparenberg war 1399 Befehlshaber der lübischen Kriegsschiffe in der Ostsee. Er blieb nach Ausbruch der Unruhen in der Stadt, gehörte aber nicht zu den Ratsherren, mit denen die Bürger am 5. Mai 1408 verhandelten. 1416 trat er nicht wieder in den Rat ein, vielleicht wegen seines hohen Alters. Er bewohnte das 1370 von ihm gekaufte Haus Mengstr. 36.
434. Henning von Rentelen ward 1402 zum Bürgermeister erwählt. Schon vor seinem Eintritt in den Rat verhandelte er 1389 als Lübecker Vertreter in Dorpat mit den livländischen Städten. 1395 befehligte er unter Jordan Pleskow die mit der Besetzung Stockholms beauftragten Truppen. 1398 in Kopenhagen bei den Verhandlungen mit der Königin Margaretha wegen Freilassung des von ihr gefangen gehaltenen Königs Albrecht. 1399 befehligte er die

lübschen Kriegsschiffe an der ostfriesischen Küste. 1400 bekämpfte er gemeinsam mit dem Ratsherrn Johann Crispin die Vitalienbrüder. 1401 verhandelte er zu Lund mit der Königin Margaretha über Abschluß eines Bündnisses. Von 1400—05 vertrat er auch die Stadt auf den Hansetagen zu Calmar und in Lübeck.

Im Chorungang der Burgkirche errichtete er einen reich geschmückten Altar und stiftete das gemalte Fenster, das hernach in der Sängerkapelle der Marienkirche seinen Platz fand. — Er war ein Sohn des lüb. Bürgers gleichen Namens und seit 1385 mit einer Tochter des lüb. Bürgers Berthold Nienburg verheiratet. Mitglied der Zirkelkompagnie. Wohnung Königstr. 39.

435. Johann Crispin (s. Anm. 434). 1408 verließ er die Stadt und schloß sich der Klage gegen den Neuen Rat an. Seine in Lübeck zurückgelassenen Güter, darunter ein Haus und neun Buden, wurden ihm konfisziert. Im Frühling und im Sommer 1416 bei König Erich in Kopenhagen. Auch 1417 ward er wiederum dorthin gesandt, um die Bestätigung der hansischen Privilegien zu erwirken.

Von seinem Vater, dem Ratsherrn Segebodo Crispin (364), hatte er die Güter Groß Steinrade, Bliestorf und Wulmenau, halb Crummesse und halb Kronsforde geerbt. Über den Besitz der beiden letztgenannten Güter geriet er mit dem Herzog Erich von Sachsen in Streit. Vom Hofgericht ward er im November 1418 in die Acht erklärt, die erst wieder aufgehoben wurde, nachdem er vom Herzoge gegen Zahlung von 300 Mark die Anerkennung seiner Rechte auf die Güter erlangt hatte. — Verheiratet mit einer Tochter Berthold Kerkrings (415). Mitglied der Zirkelkompagnie. Er bewohnte das väterliche Haus Breite Straße 46. Sein Bild befindet sich in der Katharinenkirche bei seiner Grabstätte. Sein Wappen L. S. d. M. 15, 103.

436. Albert van der Brügge war bei seinem Eintritt in den Rat Ältermann der Bergenfahrer. 1404 mit Konr. v. Alen Befehlshaber der lübschen Kriegsschiffe in der Ostsee. 1405 gehörte er zur Gesandtschaft nach Falsterbo zu den Verhandlungen mit Königin Margaretha. Im Mai 1407 vertrat er die Stadt auf dem in Lübeck abgehaltenen Hansetage. 1408 blieb er in der Stadt. Er gehörte zu denjenigen Ratsherren, die am 25. April in Mölln verhandelten. Bei den weiteren Verhandlungen zu Anfang Mai, die zwischen den alten Ratsherren und den Bürgern geführt wurden, war er der Wortführer der ersteren. Nachdem der Alte Rat wieder eingesetzt worden, hat er auf den Hansetagen in Lübeck (1416, Aug., Okt. und Nov.; 1417, Jan. und Mai; 1418, Juni; 1421, Juni; 1422, Mai; 1424, Juni) sowie im Mai 1417 in Rostock die Stadt vertreten.

- 1424—26 Kämmereiherr. In seinem Testament vermachte er der Stadt 200 Mark. Verheiratet mit Elisabeth, Tochter des lüb. Bürgers Tiedemann Roder, Witwe von Eberhard Paal. Er bewohnte das 1400 von ihm gekaufte Haus Mengstraße 27, in späteren Jahren das Haus Mengstraße 66.
437. Gerhard Hogeman blieb 1408 in der Stadt, scheint aber in den wieder eingesetzten Rat nicht eingetreten zu sein. Er wohnte in der großen Petersgrube Nr. 21.
438. Marquard Bonhorst war Ältermann der Schonenfahrer. Er blieb in der Stadt, verheiratete sich 1416 mit der Tochter des lüb. Bürgers Tiedemann von Minden und starb im Jahre 1432. Gewohnt hat er von 1394 bis 1404 Fischstr. 16 und von 1404 an im Hause Fischstr. 25.
439. Nikolaus von Stiten schon vor dem Eintritt in den Rat als Beauftragter mehrerer Bürger beim Erzbischof Jacob v. Lund, um die Herausgabe von Schiffbruch-Gütern zu erwirken. 1403 und 1406 als Gesandter der Stadt in Livland. Im Mai 1407 vertrat er die Stadt auf dem Lübecker Hansetage. 1408 verließ er die Stadt und schloß sich der Klage des Alten Rates an. Zwei Häuser wurden ihm konfisziert. Die Rechte des Alten Rates vertrat er 1411 bei den Kaufleuten in Brügge. — 1416 bei König Erich. — Als Gesandter der Hansestädte 1417 wieder in Brügge. 1422 vertrat er die Stadt bei Verhandlungen mit dem Rate von Hamburg über die Vierlande, deren Verwaltung er von 1422—26 geführt zu haben scheint. Vertreter auf 9 Hansetagen in dem Zeitraum von 1416—22. — Verheiratet mit Abele, Tochter Gerhard Tusfelds (411), Witwe des Bürgers Heinrich von Essende. Er war Eigentümer des Dorfes Klinkrade und bewohnte das 1395 von ihm gekaufte Haus Breite Straße 47. Mitglied der Zirkelkompagnie. Sein Wappen L. S. d. M. 15, 104.
440. Johann Schotte ward 1406 in den Rat gewählt, nachdem er sich in den beiden voraufgegangenen Jahren sehr eifrig an den Wühlereien gegen die Regierung beteiligt hatte. 1408 blieb er in der Stadt und weigerte sich, an einer Ergänzung des Alten Rates teilzunehmen. Auch schloß er sich dessen Klage nicht an. Schon 1395 Mitglied der Zirkelkompagnie, später einer der Vorsteher. Weder in deren Liste noch in die alte Ratslinie ist sein Name aufgenommen. Er wohnte in dem 1402 von ihm gekauften Hause Geibelplatz 2.
441. Konrad Brekewoldt ward 1417 zum Bürgermeister gewählt. Blieb 1408 in der Stadt und gehörte zu den Ratsherren, die am 25. April 1408 in Mölln verhandelten. Der Klage des Alten Rates schloß er sich nicht an. Nach der Wiedereinsetzung wurde er mit

der Schätzung des Mehrwertes beauftragt, den die inzwischen baulich veränderten konfiszierten Grundstücke der alten Ratsherren etwa aufwiesen. Im April 1417 führte er die an König Erich gesandte Mission. Im August desselben Jahres mit Tidemann Steen in Schleswig und Gottorp; im November mit Hinrich Rapesulver und Tidemann Steen nochmals in Schleswig und in Flensburg. Hier gelang es, einen Waffenstillstand zwischen König Erich und den holsteinischen Fürsten abzuschließen. Im Dezember 1417 vermittelte er in Hamburg die Beilegung der Streitigkeiten zwischen dem Rat und der Gemeinde; im Februar 1418 verhandelte er in Hamburg mit dem Rate über hansische Angelegenheiten, sowie in Stade mit bremischen Gesandten; auch bemühte er sich um Ausgleichung des Zwistes zwischen Rat und Gemeinde von Stade. 1418 nochmals in Hamburg. 1426 vermittelte er zwischen dem Herzog Wilhelm von Lüneburg und dem Erzbischof von Bremen; 1427 als Vertreter der Hansestädte zu Verhandlungen mit dem Hochmeister und den preußischen Städten nach Preußen entsandt. 1430 in Wismar tätig behufs Wiedereinsetzung des Alten Rates. 1435 vermittelte er einen Vergleich zwischen Herzog Adolf zu Schleswig und den Bewohnern der Insel Fehmarn. 1442 verhandelte er nochmals mit dem Herzog Adolf zu Segeberg. Auch auf Hansetagen (zwischen 1417 und 1441) hat er die Stadt vertreten.

Er war Mitglied der Zirkelkompagnie und erhielt gemeinsam mit den übrigen Bürgermeistern 1439 einen vom Könige Albrecht II. gestifteten Orden. — Er erwarb 1399 größere Ländereien in den lauenburgischen Dörfern Labentz und Lüchow. Das Gewandschneidergeschäft ging bei seiner Erwählung zum Ratsherrn auf seine Söhne über. Er war ein Sohn des lüb. Bürgers Hartwig Brekewoldt und verheiratet mit der Witwe des lüb. Bürgers Hermann Schumacher. Die Ratslinie behauptet, daß er ein Alter von fast 100 Jahren erreicht habe. Er starb am 19. Dez. 1447. Wohnung: Breite Straße 95. Sein Wappen L. S. d. M. 6, 32.

442. Hinrich Rapesulver »vir prudens et dives«. Über seine umfangreiche und oft sehr erfolgreiche Tätigkeit s. die Abhandlung von M. Hoffmann in der Zeitschr. für lüb. Gesch. u. Alt., Bd. 7, 236 ff. Anfangs neben Jordan Pleskow, nach dessen Tode allein oder im Verein mit Brekewoldt hat er, getragen von dem Vertrauen der Lübecker und auch der andern Hansestädte, in wichtigen Verhandlungen das Interesse der Stadt und der Hanse wahrgenommen. Nach den Abrechnungen hat er im zweiten Jahrzehnt des 15. Jahrhunderts der Stadt bedeutende Anleihen gewährt. Im Jahre 1424 streckte er dem Rate das zum Ankauf des Hofes Behlendorf erforderliche Kapital

vor (s. auch Fehling, Lübeckische Stadtgüter I, S. 55). In seinem Testament vom Jahre 1439 sind reiche Gaben für milde Stiftungen ausgesetzt. Er lebte in unbeerbter Ehe und wohnte von 1407—31 Fleischhauerstraße 19, danach Königstraße 39. Mitglied der Zirkelkompagnie. Sein Wappen L. S. d. M. 15, 105. An der Nordfassade des Rathauses ist sein Bildnis angebracht.

443. Nikolaus v. Urden war ein Sohn des Ratsherrn Konrad v. Urden (407) und Stiefsohn des Ratsherrn Tidemann Junge (430), mit denen er gleichzeitig im Rate saß.

Verheiratet in erster Ehe mit Hildegard, Tochter von Gerhard Dartzow (412), in zweiter Ehe mit Gertrud Vogel. Wohnung: Mengstraße 2. Mitglied der Zirkelkompagnie.

444. Hermann Westphal blieb anfangs in Lübeck und gehörte zu denjenigen Ratsherrn, die sich im Mai 1408 weigerten, die Stellen derjenigen Mitglieder des Alten Rates, die die Stadt verlassen hatten, durch Neuwahlen zu besetzen. Der Klage des Alten Rates schloß er sich nicht an. In der Mitte des Jahres 1409 hat auch er die Stadt verlassen. Zwei ihm gehörende Häuser wurden konfisziert. Doch muß er bald zurückgekehrt sein; im September 1416 war er als Ratsherr wieder tätig. 1419 gehörte er zu den Unterhändlern mit dem Domkapitel über Ländereien in Genin. Im Kriege gegen Dänemark war er 1429 Oberbefehlshaber der lübeckischen Kriegsschiffe. Mitglied der Zirkelkompagnie.

W. war ein Sohn des lüb. Bürgers Hinrich Westphal; verheiratet in erster Ehe mit einer Tochter Hinrichs von Alen, in zweiter Ehe mit Adelheid Möller. Sein Sohn war der Bischof Arnold von Lübeck. Er bewohnte anfangs das Haus Mengstraße 10, von 1418—23 Breite Straße 28 und dann Breite Straße 47. Sein Wappen L. S. d. M. 9, 91.

445. Nikolaus Kropelin blieb bei Ausbruch der Unruhen in der Stadt, weigerte seine Beteiligung an der Ergänzung des Alten Rates und hat sich der Klage gegen den Neuen Rat nicht angeschlossen. — Sohn des lüb. Bürgers gleichen Namens, der Schonenfahrer-Ältermann war, und Schwiegersohn des Ratsherrn Heyno von Hachede (421). Wohnung: Königstraße 37.

-
446. Hermann von Alen gehörte zu den Bürgern, die am 22. Febr. 1408 von dem Sechziger-Ausschuß und den Bevollmächtigten der Gemeinen Bürgerschaft beauftragt wurden, die Einnahmen der Stadt zu erheben und aus dem Ertrage die öffentlichen Ausgaben zu bestreiten (sog. Finanzkomitee), über die Ergänzung des Rates mit den in Lübeck zurückgebliebenen Ratsherren zu verhandeln, und, da die

Verhandlungen ergebnislos waren, den Neuen Rat zu erwählen. In den Rat gewählt, ward er zum Bürgermeister ernannt und hat bis 1411 dies Amt bekleidet. Im Juli 1410 vertrat er die Stadt auf dem Hansetage zu Wismar und schloß im Dezember 1410 den Münzrezeß mit Hamburg, Wismar und Lüneburg ab. Er war ein Sohn des lüb. Bürgers Hinrich v. Alen. † 29 Mai 1411. Nach seinem Tode verließen seine Kinder die Stadt. Seine Witwe verheiratete sich 1412 mit dem späteren Ratsherrn Nikolaus Robele (516). Das alte lübeckische Geschlecht der von Alen war erloschen. Wohnung von 1404—09 Breite Straße 18 und von 1409 Johannisstraße 20.

447. Johann Lange war schon 1405 bei der Bewegung gegen den Rat beteiligt. Mitglied des Sechziger-Ausschusses und des Finanzkomitees. Verhandelte in Mölln mit den ausgewiesenen Ratsmitgliedern. Wenige Tage darauf ward ihm von dem Sechziger-Ausschuß der Oberbefehl über die bewaffneten Bürger übertragen. Dem Rate gehörte er seit 1408 an. 1408 und 09 war er Bürgermeister. Die Zeit seines Austritts ist nicht genau zu bestimmen. † 1415. Ihm gehörte das Gut Rondeshagen, das er 1404 für 300 Mark verkaufte. 1401 erwarb er das Dorf Sierksrade. 1413 verzichtete er zugunsten des Rates auf das von ihm in Anspruch genommene Patronat einer Vikarie in der St. Jakobikirche.

Sohn des Ratsherrn Hermann Lange (408), und mit Adelheid, Tochter von Thomas Morckerke (392) verheiratet. † 1415. Er wohnte von 1394—1404 Königstraße 15, danach Breite Straße 18. Sein Wappen L. S. d. M. S. 21.

448. Simon Oldesloe, angesehener Kaufmann; Mitglied des Sechziger-Ausschusses. In den Rat gewählt 1408, im Jahre 1409 Bürgermeister. Im März 1412 wird er als verstorben erwähnt. Verheiratet mit einer Tochter des Ratsherrn Dankward vom See (393). Wohnung: Breite Straße 53, später Breite Straße 26. Sein Wappen L. S. d. M. S. 8, 21.

449. Elert Stange, einer der eifrigsten und leidenschaftlichsten Wortführer der gegen den Alten Rat auftretenden Bürger. Mitglied des Sechziger-Ausschusses und des Finanzkomitees. 1408 zu Rate erwählt. Sofort wurde er zum Bürgermeister ernannt. Dies Amt scheint er bis 1416 verwaltet zu haben. Vertreter des Neuen Rates bei König Ruprecht und vor dem Hofgericht zu Heidelberg. Auf mehreren Hansetagen, auch bei Verhandlungen über den Münzrezeß (1410) vertrat er die Stadt. 1412 mit Bürgermeister Tidemann Steen zum Hansetage in Lüneburg entsandt; doch ward er dort zu den Sitzungen nicht zugelassen. Als Vertreter der Stadt 1415 in Konstanz am Hofe des Königs Sigismund, von dem er die Bestätigung

der städtischen Privilegien und die Aufhebung der über die Stadt verhängten Reichsacht erlangte. Im Mai 1416 war er bei den Verhandlungen wegen Wiedereinsetzung des Alten Rates beteiligt. Im Juli 1416 mit den Gesandten der Hansestädte bei König Erich, um sich wegen der Beschuldigungen, die er gegen ihn in Konstanz ausgesprochen haben sollte, zu rechtfertigen. Von dort zurückgekehrt, ward er auf Befehl des Königs Sigismund gefangen gesetzt. Der Auflage, in Konstanz vor König Sigismund dem König Erich eine Ehrenerklärung abzugeben, entsprach er durch einen Bevollmächtigten, da körperliche Schwäche ihn an der Reise verhinderte. Hochbetagt starb er im Jahre 1418. — Er war seines Zeichens ein Harnischmacher, sehr vermögend, wohnte von 1382 bis 1404 Sandstraße 25 und von 1404 bis zu seinem Tode Sandstraße 13. Sein Wappen, ein Schild mit gegittertem Grund, auf dem zwei Stangen in ein Schrägkreuz gelegt sind, L. S. d. M. 9, 82.

450. Johann Oldenburg, Geschäftsmann; 1393 Vorsteher der Leichnams-Brüderschaft zur Burg. 1408 Mitglied des Sechziger-Ausschusses. 1408—10 im Neuen Rat. Wohnung: Schlüsselbuden 14.
451. Johann Schonenberg, Kaufmann, wahrscheinlich Gewandschneider. Ältester der Leichnamsbrüderschaft zur Burg 1413; 1415 Vorsteher des Clemens-Kalands. Mitglied des Sechziger-Ausschusses. Ratsherr von 1408—13. Als solcher 1406—11 Kämmereiherr, 1408 Vorsteher des Heil. Geisthospitals. Gestorben um 1423. Er wohnte seit 1401 im Hause Schlüsselbuden 16. Sein Wappen L. S. d. M. 2, 78.
452. Johann Krowel, Kaufmann, bei der Bewegung gegen den Alten Rat stark beteiligt. Mitglied des Sechziger-Ausschusses und der Kommission zur Erwählung des Neuen Rats. 1408, 1410, 1412 Ratsherr. † 1416. Verheiratet mit einer Tochter des Ratsherrn Hartmann Pepersack (402). Wohnung seit 1398 Breite Straße 37. Das von ihm geführte, mit einer Hausmarke versehene Siegel ist abgebildet in den L. S. d. M. 6, 29.
453. Werner Hop, angesehener Kaufmann, der sowohl mit der Königin Margaretha als auch mit dem König Albrecht von Schweden Handelsverbindungen unterhielt. Mitglied des Sechziger-Ausschusses. 1408 in den Rat erwählt. † 1409. Verheiratet mit der Witwe des lüb. Bürgers Wynecke Castorp, in zweiter Ehe (1407) mit Adelheid, Tochter des lüb. Bürgers Johann Krowel des Älteren. Seine Vermögensverhältnisse müssen sehr günstig gewesen sein, da er bei seiner Wiederverheiratung jedem seiner drei Söhne erster Ehe

1000 Mark aussprach. Gewohnt hat er Mengstraße 18, dann Alfstraße 36; seit 1407 im Hause Kohlmarkt 1, das ihm seine zweite Frau in die Ehe brachte.

454. Johann Aalsteker, Schonenfahrer. Mitglied des Sechziger-Ausschusses. Er war es, der die Bücher und Kleinodien des Rates, deren freiwillige Übergabe verweigert war, an sich nahm. A. gehörte zu den 12 Bürgern, die ernannt waren, um die Mitglieder des Neuen Rates zu wählen. Dem Rate hat er nur 1408 angehört. Gestorben ist er erst gegen 1436.
455. Johann Growe, Ältermann der Bergenfahrer. Mitglied des Sechziger-Ausschusses, des Finanzkomitees und der Ratswahlkommission. 1411 und 1412 war er Bürgermeister. 1411 in Brügge. 1415 Gesandter an König Sigismund in Konstanz. 1416 begleitete er die hansischen Gesandten an den Hof des Königs Erich, um sich vor ihm wegen seiner in Konstanz erhobenen Anschuldigungen zu rechtfertigen. Nach seiner Rückkehr auf Sigismunds Befehl gefangen gesetzt. 1417 persönlich in Konstanz, um dort die vom dänischen Könige geforderte Ehrenerklärung abzugeben. † vor 1423. Wohnung Alfstraße 20. Sein Wappen L. S. d. M. Taf. 7, 56.
456. Eberhard Moyelke. Schonenfahrer. 1408 in den Neuen Rat gewählt, dem er bis 1416 angehörte. 1410 Stallherr. 1413 und 14 Vorsteher der St. Petrikirche. Stifter des Moyelke-Armenhauses, Langer Lohberg. † 1437. Sein Vater war der lüb. Bürger Hartwig Moyelke. Er bewohnte anfangs das von ihm 1407 angekaufte Haus Königstraße 77 und von 1418 bis zu seinem Tode das Haus Königstraße 11.
457. Nosselmann Bunstorp, ein Brauer. 1401 Führer der lübschen Kriegsschiffe, die zur Befriedung der Ostsee ausgesandt wurden. Mitglied des Sechziger-Ausschusses, des Finanzkomitees, der Ratswahlkommission. Mitglied des Rates von 1408—12. 1408 Gerichtsherr. 1411 vertrat er die Stadt auf dem Hansetage zu Wismar. † 1412. Verheiratet mit einer Tochter des Ludekin Wiser, die ihm das von ihm bewohnte Brauhaus Glockengießersstraße 20 in die Ehe brachte.
458. Johann von der Heide, Schonenfahrer. Mitglied des Finanzkomitees. Ratsherr von 1408—16. Er vertrat den Neuen Rat 1409 vor dem Hofgericht in Heidelberg. In den Jahren 1409, 10 und 14 Münzherr. Lübecker von Geburt. Verheiratet mit einer Tochter des Bergenfahrers Lambert von Harlem. † um 1447. Wohnung von 1401—06 Fleischauerstraße 41, danach Mengstraße 62.

459. Hinrich Hovemann, Kaufmann. Mitglied des Sechziger-Ausschusses. Ratsherr von 1408—16. 1408 Kämmererherr. 1409, 13 und 14 Weddeherr. 1411 und 12 Vorsteher der St. Petrikirche. Wohnung: Johannisstraße 43.
460. Marquard von dem Kyle, wahrscheinlich Kaufmann, jedenfalls ein sehr angesehener Bürger. Ratsherr nur in den Jahren 1408 und 09. Weddeherr. Dann geriet er mit dem Rate in Streitigkeiten, ist vielleicht ausgewandert. Wegen einer ihm entzogenen Rente ward er mit den Mitgliedern des Alten Rates entschädigt. Vorsteher des St. Aegidien-Beguinenkonvents und Mitglied der Zirkelkompagnie. — Er war ein Sohn des lüb. Bürgers Tymmo von dem Kyle und mit einer Tochter des Ratsherrn Arnold Suderland (405) verheiratet. Wohnung anfangs im väterlichen Hause Schüsselbuden 12, von 1416 an in dem von ihm gekauften Hause Königstraße 44. Wappen: L. S. d. M. Taf. 10, 62.
461. Hartwig Krukow gehörte dem Neuen Rate von 1408 bis 1411 an. 1408 Gerichtsherr. 1415 gehörte er zu den Bürgern, die sich mit dem Rate wegen einer Gesandtschaft an König Sigismund verständigen sollten. Verheiratet mit einer Tochter des lüb. Bürgers Bertram von Rentelen. † vor 1417. Wohnung: Schüsselbuden 24.
462. Martin Ossenbrügge, Kaufmann. Mitglied des Rates nur 1408. Wohnung: Fischstraße 29.
463. Heinrich Bekemann, ein Lohgerber. Mitglied des Finanzkomitees. Mitglied des Rates von 1408—16. Kämmererherr 1410 und 11, Weddeherr 1412 und 13, Vorsteher der Jakobikirche 1410. † vor 1431. Lebte in günstigen Vermögensverhältnissen, die ihm den Erwerb mehrerer städtischer Grundstücke, darunter das große Haus Königstraße 11, das als Eigentum des Ratsherrn Jacob Holk konfisziert war, gestatteten. Er wohnte in dem 1400 von ihm angekauften Hause Langer Lohberg 25.
464. Burkhard von Hildesem, Schonenfahrer, 1397 Ältermann des Kollegiums. Mitglied des Sechziger-Ausschusses und der Wahlkommission. Beteiligte sich an den Möllner Verhandlungen 1408. Dem Rate gehörte er von 1408—13 an. 1409 Stallherr; 1410 Weddeherr. Bei den Verhandlungen über Abschluß eines Münzrezesses der wendischen Städte (1410, Dez.) vertrat er die Stadt. Ihm gehörten bis 1421 gemeinsam mit dem Bürgermeister Jordan Pleskow (425) und dem Ratsherrn Tiedeman Tzerntien (501) die Güter Pronsdorf, Boventorp und Roesing, sowie 10 Landstücke in Elerstorf. — Sohn des lüb. Bürgers gleichen Namens. Verheiratet in erster Ehe mit einer Tochter des Ratsherrn Arnold Sparenberg (433), in zweiter Ehe mit

- einer Tochter des Johann von dem Springe, Witwe des Nikolaus Schütt. † 1421. Wohnung: Mengstraße 62, seit 1411 Mengstraße 18.
465. Ditmar von Thünen, ein Bergenfahrer. Mitglied der Finanzkommission und der Ratswahlkommission. Ratsherr 1408. 1416 in den wieder eingesetzten Alten Rat übernommen, dem er bis zu seinem Tode (1432) angehörte. — Mit Brekewoldt hatte er die konfiszierten Ratsherren-Grundstücke 1416 abzuschätzen. Im Juli desselben Jahres nach Kopenhagen gesandt. Im Februar 1418 in Hamburg und Stade, im April wieder in Hamburg. Im Herbst 1418 verhandelte er wegen der Auslieger mit dem Grafen von Oldenburg. 1422 ward er mit der Führung der lübeckischen Schiffe im Sunde betraut. Im Juli 1428 verhandelte er in Nyköping mit König Erich. Auf wichtigen Hansetagen während der Jahre 1417—30 vertrat er die Stadt. — Er wohnte von 1400—10 Alfstraße 11, danach bis zu seinem Tode Mengstraße 40. Mitglied der Zirkelkompagnie. Sein Wappen: L. S. d. M. 9, 88.
466. Hermann Reterem, Schonenfahrer. Ratsmitglied 1408—16. In den Jahren 1413, 15 und 16 Kämmererherr. Verheiratet mit einer Tochter des Bergenfahrers Johann von Harlem; Schwager des Mitgliedes des Neuen Rates Joh. v. d. Heide (458). Wohnung: Huxstraße 117 und seit 1411 Königstraße 73.
467. Tidemann Steen von 1405 Ältermann der Schonenfahrer. Als Mitglied des Sechziger-Ausschusses scheint er nicht hervorragend gegen den Alten Rat gewirkt zu haben. Er ward 1416 in diesen übernommen. 1427 Bürgermeister. Vertreter der Stadt auf wichtigen Hansetagen der Jahre 1416—27. Missionen: 1416 zu König Erich; 1417 in Kopenhagen, dann mit Tidemann Morckerke wieder zum Könige. Noch im selben Jahre nach Rendsburg, Schleswig und Hamburg. 1419 in Bremen und in Wordingborg. 1420 in Schleswig und in Gottorp, 1424 in Kopenhagen. 1420 wurde er, als die Lübecker zur Eroberung Bergedorfs auszogen, dem Bürgermeister Jordan Pleskow als Unterführer beigegeben. 1422 befehligte er die lübschen Kriegsschiffe in der Nordsee. Im Herbst 1427 wurde ihm von den Hansestädten der Oberbefehl über ihre gegen Dänemark ausgerüstete Flotte übertragen. Als er, von den Dänen geschlagen, mit seinen Schiffen nach Lübeck zurückkehrte, ward er seines Ratsherrn-Amtes entsetzt, ins Marstallgefängnis geworfen und in Eisen gelegt. Auf Verwenden mehrerer Hansestädte und des Herzogs von Braunschweig wurden ihm im September 1428 die Ketten abgenommen. Im Juli 1429 wies man ihm im Junkerturm ein besseres Gefängnis an, bis auf Verwendung des Königs Sigismund die Haft 1430 in Hausarrest umgewandelt und endlich im Dezember 1434 auch dieser

- aufgehoben wurde. Er starb 1441. — Steen war im Braunschweigischen unweit Hildesheim geboren. Er war zweimal verheiratet, in zweiter Ehe mit einer Tochter des Ratsherrn Hermann Vorste (428). Er war Mitglied der Zirkelkompagnie und wohnte Johannisstraße 13. Sein Wappen Lüb. Bürg.-Siegel 9, 84. — Siehe Mantels, Beiträge S. 207 ff.
468. Hinrich Schenking, Kaufmann, 1408 Mitglied des Rates und Kämmererherr. 1426 ward er zum Mitgliede des ordentlichen Rates erwählt. † 1436.
469. Johann von Hervorde, Kaufmann, ward 1408 zum Mitgliede des Neuen Rates gewählt und sofort Kämmererherr. 1416 trat er in den wieder eingesetzten Alten Rat ein. † 1425. Seine Wohnung war Mengstraße 12.
470. Hinrich von dem Springe, wahrscheinlich ein Krugwirt. Mitglied des Rates von 1409—13. 1409—11 Weddeherr. 1412 Vorsteher des Heil. Geisthospitals und des St. Jürgen-Siechenhauses. † kurz vor 1437. Wohnung: Mühlenstraße 5. Sein Siegel, eine Hausmarke enthaltend, L. S. d. M. 9, 81.
471. Hinrich Schenkenberg, wahrscheinlich ein Brauer. Im Rat 1409—12. 1411 und 12 Vorsteher der St. Petrikirche. † kurz vor 1426. Wohnung: Beckergrube 50.
472. Hinrich Melberg, ein Hutmacher. Mitglied des Sechziger-Ausschusses. Im Neuen Rat 1409 und 1413—16. Im April 1416 mit der Gesandtschaft in Kopenhagen, um die Befreiung der gefangenen Lübecker zu erreichen. 1413 und 14 Vorsteher der St. Petrikirche. † vor 1432. Er bewohnte das 1414 von ihm gekaufte Haus Kohlmarkt 13.
473. Gerhard Mars, 1408 Ältermann der Beutler. Dem Rate gehörte er von 1409—11 an. Im Juli 1411 gehörte er zu den Vertretern des Rates auf der hansischen Versammlung in Lübeck.
474. Martin Berze, ein Knochenhauer. Mitglied des Finanzkomitees. Dem Rate gehörte er in den Jahren 1409, 12 und 13 an. Sohn des Lüb. Bürgers Tidemann Berze. Er bewohnte anfangs das Haus Hundestraße 34 und von 1406 das von ihm gekaufte Haus Johannisstraße 36.
475. Heyno Sobbe, ein Goldschmied. Als eifriger Schürer von Anfang an in der Bewegung gegen den Alten Rat tätig. Mitglied des Finanzkomitees, der Unterhandlungskommissionen sowie des Ausschusses zur Erwählung des Neuen Rates. In Heidelberg erschien er 1407 als Vertreter der Bürgerschaft. Mit Sicherheit nur in den Jahren 1410—12 als Ratsherr nachweisbar. Als solcher im Dez. 1410 beim Abschluß des Münzrezesses der wendischen Städte tätig. 1415

gehörte er zu den Bürgern, die beauftragt wurden, sich mit dem Rate über eine an König Sigismund abzusendende Gesandtschaft zu verständigen. Als im Mai 1416 die Verhandlungen des königlichen Gesandten über Wiedereinsetzung des Alten Rates einen günstigen Abschluß verhießen, entfachte er, um diesen zu verhindern, einen Aufstand der Handwerker. Die Bewegung scheiterte. Sobbe wurde auf Antrag des Gesandten ins Gefängnis gesetzt und am 11. Juni 1416 hingerichtet. — Er war ein Sohn des lüb. Bürgers gleichen Namens. Vor dem Hüntertor und vor dem Holstentor besaß er je einen Baumgarten. Von 1402—07 bewohnte er das ihm von seiner Frau zugebrachte Haus Königstraße 72, und seit 1407 das Haus Königstraße 101. Das von ihm geführte Siegel, das nur eine Hausmarke enthält, L. S. d. M. 9, 80.

476. Johann Hervest, wahrscheinlich ein Kaufmann. Dem Rate hat er nur im Jahre 1410 angehört. Wohnung: Schüsselbuden 6.
477. Hinrich Kröpelin, Kaufmann, in den Jahren 1410—14 Ratsherr. 1411—13 Weddeherr. Sohn des Bürgers Nikolaus Kröpelin und Bruder des Mitgliedes des Alten Rats Nikolaus Kr. (445). Wohnung: Königstr. 37.
478. Otto Lenzeke, Kaufmann. 1409 in Heidelberg als Vertreter der Bürgerschaft. 1410 Ratsherr. † im selben Jahre. Sohn des lüb. Bürgers gleichen Namens. Er war Eigentümer der lauenburgischen Ortschaften Lüchow, Labenz und Helle, die er 1409 an Hartwig Brekewoldt verkaufte. Wohnung seit 1401: Königstraße 125.
479. Hinrich Niendorp, Ratsmitglied 1410—16. Stallherr 1410, Weddeherr 1416. 1412 Vorsteher des Aegidien-Beguinen-Konvents.
480. Ludeke Nyestadt, Gewandschneider. Mitglied des Sechziger-Ausschusses. 1411 und 12 Mitglied des Rates. 1412 Vorsteher des St. Jürgen-Gotteshauses. Eigner einer Landstelle in Padelügge, die er 1418 an seinen Sohn verkaufte. Vor 1427 †. Wohnung: Sandstraße 20.
481. Hermann Vincke, 1406 Ältermann der Schonenfahrer. Mitglied des Sechziger-Ausschusses. 1411, 1414—16 als Ratsherr nachweisbar. Mitte 1411 mit Johann Growe in Brügge, um dort die hansischen Kaufleute zur Anerkennung des Neuen Rates zu bewegen. In erster Ehe mit einer Tochter Hinr. Vriemanns, in zweiter mit einer Tochter des Ludekin Lüneburg verheiratet. † um 1429. Er wohnte von 1392 bis 1414 Fischstraße 21 und später Breite Straße 10.
482. Hinrich Hovemann, im Rate 1411 und 12. Wohnung: Königstraße 51.
483. Volrad von dem Berge, ein Schuhmacher; Mitglied des Sechziger-Ausschusses. Mitglied des Rates 1411—16.

484. Hinrich Schöenberg, wahrscheinlich Brauer und nicht, wie Reimar Kock, der ihn mit dem Mitgliede des Neuen Rats Johann Schöenberg verwechselt zu haben scheint, angibt, Gewandschneider. An der Bewegung gegen den Alten Rat eifrigst beteiligt, häufig Wortführer der Bürger. Mitglied des Finanzkomitees. Gehörte zu den Bürgern, die mit den Bürgermeistern Westhof und von Dame über die Ergänzung des Rates zu verhandeln hatten, und zu der Verhandlungskommission vom Mai 1408 und der Ratswahlkommission. Von 1412—16 Mitglied des Rates und Bürgermeister. 1415 beim König Sigismund in Konstanz, April 1416 in Kopenhagen. In Vertretung der Mitglieder des Neuen Rates verhandelte er wegen Wiedereinsetzung des Alten Rates. Im Juli wieder bei König Erich, um sich wegen der gegen diesen erhobenen Anschuldigungen zu rechtfertigen. Nach seiner Rückkehr auf Antrag des Gesandten König Sigismunds gefangengesetzt und erst wieder entlassen, nachdem er sich verpflichtet, persönlich vor König Sigismund dem König Erich eine Ehrenerklärung zu geben. Genügt hat er dieser Verpflichtung im Jahre 1417. Er scheint bis 1445 gelebt zu haben. Wohnung: Huxstraße 45.
485. Hermann Poling, Goldschmied, gehörte 1413 dem Rate an und zwar als Bürgermeister. 1416 an der neuen Bewegung der Handwerker gegen Wiedereinsetzung des Alten Rates stark beteiligt. Auf Antrag des königl. Gesandten gefangengesetzt und dann der Stadt verwiesen. Am 6. Juni 1416 leistete er Urfehde. Er begab sich zuerst nach Perleberg, und als die Hansestädte hier auch seine Ausweisung beehrten, an den Hof des Marggrafen von Brandenburg, der sich bei den Hansestädten vergeblich für seine Rückkehr nach Lübeck verwandte. — Sohn des lüb. Metallarbeiters Nikolaus Poling. Wohnung 1402—04 Schlüsselbuden 4, 1404—09 Huxstraße 52 und seitdem Königstraße 99. Sein Wappen L. S. d. M. 8, 72.
486. Johann Witik, Kaufmann. Im Rate 1413—16. † 1447. 1407 erwarb er in der großen Petersgrube einen Platz, auf dem er ein Haus erbaute, das er bis zu seinem Tode bewohnt hat.
487. Marquard Schutte, Schönenfahrer, 1410 Ältermann des Kollegs. Mitglied des Sechziger-Ausschusses. Schon 1406 einer der Wortführer. 1408 ins Finanzkomitee gewählt. 1409 in Heidelberg. 1413 in den Rat entsandt, dem er bis 1416 angehörte. Vertreter des Neuen Rates vor König Sigismund. Im Mai 1416 war er mitbeauftragt, wegen Wiedereinsetzung des Alten Rates eine Verständigung zu suchen. Im selben Jahre bei König Erich, um sich zu rechtfertigen. Demnächst gefangengesetzt. Um weiterer Bestrafung

- zu entgehen, begab er sich 1417 zu König Sigismund und leistete vor ihm Abbitte. 1411 und 12 war er als Bürger, 1413 als Ratsherr Vorsteher der St. Petrikirche. Wohnung: Fischstraße 34, später Königstraße 75.
488. **Johann von Cerben**, ein Paternostermacher. 1413—16 dem Rate angehörend. † kurz vor 1430. Wohnung: Königstraße 13.
489. **Ludwig Krul**, Kaufmann. Mitglied des Sechziger-Ausschusses. 1413—16 im Neuen Rate, bis 1415 Weddeherr; 1416 nach Wiedereinführung des Alten Rates zum Ratsherrn erwählt. 1422 mit Tide-
mann Steen Befehlshaber der lübschen Schiffe in der Nordsee. 1424 einer der Schiedsrichter im Streite zwischen Bremen und den friesischen Hauptleuten. 1426 und 30 vertrat er die Stadt auf lübeckischen Hansetagen. — Sohn des lübschen Bürgers gleichen Namens; in unbeerbter Ehe verheiratet mit Gertrud, Ulrich Nye-
stadts Tochter. Mitglied der Zirkelkompagnie. Wohnung: König-
straße 36. Er starb 1431.
490. **Detlev Meier**, ein Bäcker. Mitglied des Rates 1413—16. Wohnung: Tünkenhagen 11.
491. **Hinr. Honerjeger**, Gewandschneider. 1413—16 im Neuen Rat. Weddeherr 1416. Seine Tochter verheiratete sich als Witwe mit dem späteren Ratsherrn Overdyk (532). — † 1421. Wohnung: Fischstraße 10.
492. **Johann Kollmann**, Schonenfahrer. Er gehörte dem Rate von 1414—16 an. Als Bürger wahrscheinlich von König Erich in Schonen aufgegriffen und gefangen gesetzt. 1409 heiratete er die Tochter des lüb. Bürgers Hinr. Boytin. Sein Sohn der spätere Rats-
herr Johann Kollmann (512). Wohnung: Mengstraße 68, später Mengstraße 16.
493. **Johann Punt**. Mitglied des Sechziger-Ausschusses. 1414 bis 1416 im Neuen Rat. — Sohn des lüb. Bürgers Hinrich Punt. Wahr-
scheinlich ein Bruder des Notars Hinrich Punt, der bei der Wahl des Neuen Rates eine hervorragende Rolle spielte. † 1418. Wohnung: Fischergrube 59, seit 1404 ebenda 55.
494. **Thomas Perzeval**, Sohn Johann Perzevals (372). Im Neuen Rat 1414. Eigner eines Hofes in Krempelsdorf. Bald nach seiner Wahl gestorben. Wohnung: Königstraße 97.
495. **Bernhard Bischof**, ein Schmied. 1414—16 dem Neuen Rate angehörend. † kurz vor 1437. Verheiratet mit einer Tochter des Schmiedes Hermann Lauenborg, die ihm 1404 als Mitgift das von ihm bewohnte Schmiedehaus Mühlenstraße 17 zubrachte.

496. Berthold Roland, Mitglied des Sechziger-Ausschusses. 1416 Ratsherr. 1427 befehligte er bei der Belagerung von Flensburg auf der Lübschen Flotte. Auf den Lübecker Hansetagen vom Mai 1422 und vom Juni 1426 vertrat er die Stadt. — Er war ein Sohn des Lüb. Bürgers Johann Roland, wohnte Breite Straße 12, war Mitglied der Zirkelkompagnie und starb 1428.
-
497. Johann von Hameln, Bergenfahrer. Mitglied des Sechziger-Ausschusses. 1416 zum Ratsherrn erwählt. Vertrat die Stadt auf den in Lübeck abgehaltenen Hansetagen vom Oktober und November 1416, Mai 1422 und Juli 1423. † 1425. Wohnung: Alfstraße 58.
498. Albert Erp, 1416 in den Rat gewählt. Während des Krieges mit dem Herzog von Lauenburg führte er den Oberbefehl über die Besatzung von Mölln. Verheiratet mit einer Schwester Johanns v. d. Heide. † 1436 in Jerusalem, wohin er eine Wallfahrt unternommen hatte. Wohnung: Mengstraße 18.
499. Johann Darsow, 1416 Ratsherr. Bruder der Ratsherren Gerhard Darsow (412) und Hermann Darsow (424). Verheiratet mit Elisabeth, Tochter Jacob Pleskows, und in zweiter Ehe mit Walburg, Tochter Johann Nyeburs (419). Hochbetagt gestorben 1434, Miteigentümer des Dorfes Stubben und der Güter Kronsforde, Crummesse und Grönau. 1418 stiftete er eine Vikarie in der St. Johannis-Klosterkirche, 1419 mit seinen Brudersöhnen eine solche in St. Marien. Wohnung: Geibelplatz 6. Mitglied der Zirkelkompagnie.
500. Johann Bere, Schonenfahrer. 1416 Ratsherr und 1436 zum Bürgermeister erwählt. Er war Mitglied des Sechziger-Ausschusses gewesen und gehörte 1415 zu den Bürgern, die namens der Gemeinde dem Rate Vollmacht zur Verhandlung mit König Sigismund erteilten. 1426 im Interesse eines Ausgleichs zwischen dem Herzog Wilhelm von Braunschweig und dem Erzbischof von Bremen tätig. Im Frühling 1427 Befehlshaber auf der Lübschen Flotte bei der Belagerung von Flensburg. Auch 1428 befehligte er auf der Lübschen Flotte. 1428, Aug., mit Verhandlungen zwischen dem Herzog Wilhelm und der Stadt Lüneburg betraut. Zu Friedensverhandlungen mit König Erich im Sept. in Nyköping, ebenso auch im Juli 1430, und in Helsingborg Dez. 1430. Im Aug. 1432 bei den Verhandlungen, die zu einem fünfjährigen Waffenstillstande führten. Juli 1437 Gesandter der Hansestädte nach Deventer zu Friedensverhandlungen mit den Holländern. 1439, Juni, schloß er als einer der hansischen Vertreter zu Lübeck den Friedensvertrag mit den dänischen Reichsrittern ab. 1442 verhandelte er in Segeberg mit Herzog Adolf

von Holstein. Auf vier großen Hansetagen zu Lübeck (1426, 30, 34, 41) vertrat er die Stadt. Verheiratet mit einer Tochter des Lüb. Bürgers Ludeke Boytin. † 1451. Er war ein sehr reicher Mann: 1429 lieh er gemeinsam mit Hinrich Rapesulver der Stadt 4000 Mk. zur Kriegführung. Mitglied der Zirkelkompagnie. 1439 erhielt er von König Albrecht II. die Insignien des von diesem gestifteten Ordens.

501. Tidemann Tzerntien, Schonenfahrer. Mitglied des Sechziger-Ausschusses. In Dänemark von König Erich ins Gefängnis geworfen. 1416 Ratsherr. 1418 als Gesandter in Oldenburg, um den Frieden zwischen Hamburg und den Grafen von Oldenburg zu vermitteln. 1419 mit Tidemann Steen in Bremen, um mit den Grafen von Oldenburg wegen Vertreibung der Seeräuber zu verhandeln. Sohn des Lüb. Bürgers Hinrich Tzerntien. Ihm gehörte ein Anteil an den Gütern Pronsdorf, Boventorp und Rösing, den er 1421 an den Miteigentümer Jordan Pleskow veräußerte. Mitglied der Zirkelkompagnie. Wohnung: Mengstraße 38.
502. Tidemann Morkerke verließ während der Unruhen mit den Mitgliedern des Alten Rates die Stadt, weshalb ihm sein in Lübeck befindliches Vermögen konfisziert ward. 1416 zum Ratsherrn gewählt. In den Jahren 1416—20 verhandelte er alljährlich mit König Erich, erst in Gottorp, dann in Kopenhagen, in Wordingborg und wieder in Kopenhagen. 1421 beteiligte er sich bei den Friedensverhandlungen, die in Gottorp und Flensburg geführt wurden. Auf den Lübecker Hansetagen (1421, Juni, und 1422, Mai) vertrat er die Stadt. Bei der Eroberung von Bergedorf gehörte er zu den Führern der lübschen Truppen. — Sohn des Lüb. Bürgers Albert Morkerke. Verheiratet mit Hildegard, Tochter des Ratsherrn Bruno Warendorp. Ihm gehörte ein Teil des Gutes Krempelsdorf. Wohnung: anfangs Kl. Burgstraße 24, seit 1416 Geibelplatz 2. Mitglied der Zirkelkompagnie. † 1422.
503. Johann Gerwer, 1416 Ratsherr. 1428 und 29 mit der Verwaltung von Bergedorf betraut. 1433 vermittelte er den Ausgleich zwischen dem Alten und dem Neuen Rat in Bremen. 1434 an den in Emden geführten Verhandlungen zwischen Hamburg, Gröningen, den Friesen und dem Bischof von Münster beteiligt. Im selben Jahre auf der Marienburg Verhandlung mit dem Hochmeister über die Beschwerden des deutschen Kaufmannes in Flandern, England und Dänemark. 1434 und 41 Vertreter der Stadt auf den in Lübeck abgehaltenen Hansetagen. — 1444 kaufte er mit dem Ratsherrn Lüneburg für 4000 *m℥* eine Rente von 240 *℥* in mehreren lauenburgischen Dörfern, 1445 gemeinsam mit dem Ratsherrn Bertold

Witik für 600 *m^h* eine Rente von 36 *h* in den Dörfern Salem und Farchau. — Sohn des lüb. Bürgers gleichen Namens und mit einer Tochter des Tidemann Ascheberg verheiratet. Mitglied der Zirkelkompagnie. Wohnung von 1409—21 Schlüsselbuden 4, bis 1431 Johannisstraße 2 und seit 1431 Königstraße 99. † 1460.

504. Jakob Bramstede, 1426 Ratsherr. 1427 Gesandter in Wismar. 1428 Befehlshaber der lübschen Flotte in der Ostsee. 1432 vermittelt er den Streit zwischen dem Hamburger Rat und mehreren lübschen Bürgern. 1437 als Gesandter der Hansestädte bei den Friedensverhandlungen mit den Holländern zu Deventer. Im März 1440 in Lüneburg, um den Rat zu veranlassen, sich am Kriege gegen die Holländer zu beteiligen. 1443 in Gothland, um einen Ausgleich zwischen den Königen Erich und Christoph zu vermitteln. 1444 wohnt er in Kampen den Friedensverhandlungen mit Holland bei. 1445 in Hamburg, um den Rat zu einer Beteiligung an der Gesandtschaft an König Christoph zu veranlassen. Im Aug. und Sept. 1445 in Kopenhagen zu den Hochzeitsfeierlichkeiten des Königs Christoph und um eine Bestätigung der hansischen Privilegien in Norwegen und Schweden zu erwirken. Im Mai 1447 vertritt er Lübeck in einem Streit mit Herzog Heinrich von Mecklenburg. Juli 1447 auf der Marienburg beim Hochmeister, um ihn zur Beteiligung an einer nach Flandern zu entsendenden Mission zu veranlassen. 1450 bei den Münzrezeß-Verhandlungen zwischen Lübeck, Hamburg, Lüneburg und Wismar beteiligt. Auf Hansetagen vertrat er die Stadt: 1434, Juni und 1441, März, zu Lübeck, 1449, Juli und 1450, Juni, zu Bremen. — Sohn des lüb. Bürgers Johann Bramstede und verheiratet mit einer Tochter des Ludbert von Camen. Mitglied der Zirkelkompagnie. Wohnung bis 1437 Breite Straße 38 und danach Johannisstraße 32. † 1455.
505. Johann Segeberg. 1426 Ratsherr. 1441 in Greifswald bei einem Streite des Rats zu Lübeck mit dem Bürgermeister von Colberg, Johann Slef. 1444 in Wolgast, um einen Streit zwischen Rostock und dem Hochmeister auszugleichen. 1460 vermittelt er zwischen dem Lüneburger Rate und seinen lübeckischen Gläubigern. 1434 und 41 vertritt er die Stadt auf zwei in Lübeck abgehaltenen Hansetagen. — Sohn des lüb. Bürgers Bertold Segeberg. Verheiratet mit einer Tochter von Fritz Grawert. Stifter des an der Ecke der St. Annenstraße und der Weberstraße gelegenen Konvents. Eigner eines Hofes in Sierksrade. Mitglied der Zirkelkompagnie seit 1429. Wohnung: Johannisstraße 25. Achtzig Jahre alt starb er 1464.
506. Johann Russenberg, Bergenfahrer. 1426 Ratsherr. Im Herbst 1427 und im Jahre 1428 befehligte er auf der Lübecker Flotte. —

Aus Cleve gebürtig. Zweimal verheiratet. Wohnte in dem 1425 von ihm angekauften Hause Mengstraße 2. Die alte Ratslinie rühmt ihn mit den Worten: homo legalis et fidelis. Neunzig Jahre alt starb er 1457.

507. Johann Klingenberg, 1426 Ratsherr, 1432 Bürgermeister. Auf dem 1434 in Lübeck abgehaltenen Hansetage ward er beauftragt, als Gesandter der Hansestädte die Verhandlungen mit dem Könige von England über die hansischen Privilegien zu führen. Demgemäß mit den übrigen Gesandten der Städte vom 22. Oktober bis 17. November 1434 in London, danach in Flandern; 1436 hier zur Fortsetzung der Verhandlungen mit den englischen Gesandten. Da aber diese ausblieben, begab er sich zu längerem Aufenthalt (Nov. 1436 bis Juli 1437) nach London und erwirkte hier die Bestätigung der hansischen Privilegien. 1440 in Lüneburg, 1445 in Bergedorf. — Sohn des Ratsherrn Goswin Klingenberg, Schwiegersohn Marquards von Dame (426). Eigner der Güter Eckhorst und Kl. Steinrade und eines Hofes in Krempelsdorf. Wohnung: Breite Straße 6. Mitglied der Zirkelkompagnie. 1439 erhielt er von König Albrecht II. die Insignien des von diesem gestifteten Ordens. † 1454.
508. Christian von Rentelen, 1426 Ratsherr. Befehligte 1427 auf den lübschen Kriegsschiffen. Sohn des Ratsherrn Henning von Rentelen (434), Schwiegersohn des lüb. Bürgers Hinrich Pepersack. Bewohnte das väterliche Haus Breite Straße 39. Mitglied der Zirkelkompagnie. † 1431.
509. Tideman Hadewerk, 1428 Ratsherr. 1435 vertrat er die Stadt bei den Vergleichsverhandlungen zwischen Graf Adolf von Holstein und den Bewohnern von Fehmarn. 1436 an den Ausgleichsverhandlungen in Kopenhagen zwischen König Erich und den Schweden beteiligt. — Er war ein Sohn des lüb. Bürgers Johann Hadewerk und Schwiegersohn des lüb. Bürgers Gottschalk v. Attendorn. Wohnung von 1406—31 Breite Straße 55 und seit 1431 bis zu seinem Tode (1446) Königstraße 42. Mitglied der Zirkelkompagnie.
510. Tideman Soling, 1428 Ratsherr, im selben Jahr Befehlshaber auf der Flotte. Sohn des lüb. Bürgers gleichen Namens und mit einer Tochter des Mitgliedes des Neuen Rates Hinr. Honerjeger (491) verheiratet. Ihm gehörte eine Korn- und Papiermühle in Manhagen. Der Herzog Johann von Mecklenburg schuldete ihm 1435 aus Anleihe 1080 *mß*. Mitglied der Zirkelkompagnie. † 1436.
511. Johann Lüneburg, 1428 Ratsherr, 1442 Bürgermeister. 1440 bei den Verhandlungen in Kolding mit König Christoph. Befehlshaber in der hansischen Flotte, die den Sund gegen die Holländer absperren sollte. 1441 Mitglied der Gesandtschaft an König

Christoph, um die Bestätigung der hansischen Privilegien und Abschluß eines zehnjährigen Waffenstillstandes mit den Holländern zu erlangen. 1443 Vertreter Lübecks in der Versammlung einer größeren Zahl von Hansestädten, in der diese sich verpflichteten, wenn eine von ihnen angegriffen werde, den Angreifer nicht zu unterstützen. 1445 in Soest, um Ausgleichsverhandlungen zwischen Soest und dem Erzbischof von Köln zu betreiben. 1447 vertrat er die Stadt in einem Streit mit dem Herzog Heinrich von Mecklenburg. Im selben Jahre in Kopenhagen, um über die Beschwerden der Kaufleute in Bergen zu verhandeln. 1449 als Gesandter Lübecks beim dänischen König Christian. 1450 bei den wiederholt zitierten Verhandlungen über einen Münzrezeß zwischen Lübeck, Hamburg, Lüneburg und Wismar. 1455 verhandelte er in Flensburg mit den Rittern des Königs Christian über die Bestätigung der hansischen Privilegien in Dänemark und Norwegen. 1458 in Danzig zum Ausgleich der Streitigkeiten zwischen den Königen von Dänemark und Polen; 1459 bei Fortsetzung dieser Verhandlungen in Lübeck. Im selben Jahre auch in Lüneburg zur Beilegung dort entstandener bürgerlicher Unruhen. 1460 mit anderen Ratsherren in Segeberg, um in Anlaß des Ablebens des Herzogs Adolf von Schleswig mit König Christian zu verhandeln. — Sohn des Lüb. Bürgers gleichen Namens. Verheiratet mit einer Tochter des Ratsherrn Henning von Rentelen (434), in zweiter Ehe mit einer Tochter von Gottschalk v. Wickede. Wahrscheinlich ist, daß er mit Hinr. Rapesulver eine Reise nach Jerusalem unternommen hat. Ihm gehörte die Lachwehr und das Dorf Sierksrade, das Gut Padelügge, das er 1451, und die Brandenmühle, die er 1454 veräußerte. 1456 kaufte er Geschendorf und die Hälfte von Obernwohlde. — 1430 hatte ihm der Rat für ein Darlehn von 4000 fl auf 8 Jahre die Verwaltung des Schlosses Riepenburg und Bergedorf überlassen. Letztwillig vermachte er die Erträgnisse von Geschendorf und Obernwohlde »für ewige Zeiten zur Unterstützung der Armen«. Wohnung: Beckergrube 10. Mitglied der Zirkelkompagnie. † 1461.

512. Johann Kollmann, 1428 Ratsherr, 1443 Bürgermeister. 1430 mit Klingenberg bei König Erich. 1432 vermittelt er einen Streit zwischen dem Rat von Hamburg und Lübecker Kaufleuten wegen Ersatz eines diesen fortgenommenen in hamburgischen Diensten stehenden Schiffes. 1432 in Horsens bei Ausgleichsverhandlungen mit dem König von Dänemark beteiligt. 1434 in Wordingborg zu Verhandlungen mit den Reichsräten von Dänemark, Schweden und Norwegen. 1440 bemüht er sich, in Lüneburg den Rat zur Beteiligung am Kriege gegen die Holländer zu veranlassen. Im selben

Jahre bei Verhandlungen, die in Kolding mit König Christoph geführt wurden. 1441 in Kopenhagen, 1443 in Rostock, 1445 in Hamburg.

Er war ein Sohn des Mitgliedes des Neuen Rats gleichen Namens. Wohnung: Breite Straße 49. † 1454.

513. Thomas Kerkring, 1428 Ratsherr. Er kaufte in diesem Jahre einen Hof in Krempelsdorf, 1448 die Güter Eckhorst und Klein Steinrade. — Sohn des lüb. Bürgers Gottfried Kerkring. Verheiratet in erster Ehe mit einer Tochter von Johann Westhof, in zweiter mit Adelheid Koopmann, in dritter Ehe mit einer Tochter des Engelbert Hagelstein. Testamentarisch vermachte er dem Siechenhause zu St. Jürgen, zu dessen Vorstehern er gehörte, 1000 K , damit dort alle Sonnabende zu seinem und seines Geschlechtes Gedächtnis ein »Salve regina« gesungen werde. Mitglied der Zirkel-Gesellschaft. Wohnung: Schüsselbuden 2. † 1451 in der stillen Woche.
514. Johann Hovemann, 1428 Ratsherr. 1431 nach Wismar gesandt, um dort über die Ausrüstung von Kriegsschiffen zu verhandeln. 1446 ward ihm auf 8 Jahre die Verwaltung des Schlosses Riepenburg übertragen. Er gehörte zu den lüb. Bürgern, die 1430 den Versuch unternahmen, die Saline in Oldesloe wieder in Betrieb zu setzen, und war später auf der Saline der mit richterlicher Gewalt bekleidete Sülzherr. Wohnung: Königstraße 97. † 1447.
515. Bruno Warendorp, 1428 Ratsherr, 1432 Bürgermeister. 1429 auf der Marienburg, um mit dem Hochmeister über dessen Beteiligung am Kriege gegen Dänemark zu verhandeln. Vor seiner Ernennung zum Ratsherrn war er vom Herzog Erich von Braunschweig gefangen gesetzt. 1426 war ihm vom lüb. Bischof Johann das Patronat einer von seinem Urgroßvater gestifteten Dompräbende für seine männlichen Nachkommen bis zum 4. Grade verliehen worden. — Sohn des Ratsherrn gleichen Namens (394). Dreimal verheiratet, in erster Ehe wahrscheinlich mit einer Tochter des Ratsherrn Henning von Rentelen (434). Ihm gehörten Israelsdorf, Brandenbaum und Hohe- warte. Mitglied der Zirkel-Gesellschaft, in der er 1443 das Amt eines Schaffers verwaltete. — Schon 1434 oder 1435 ist er aus dem Rat ausgetreten.
516. Nicolaus Robele, 1428 Ratsherr. Sohn des lüb. Bürgers Marquard Robele und mit der Witwe des Mitgliedes des Neuen Rats Hermann von Alen (446) verheiratet. Wohnung: Johannisstraße 20. † 1433.
517. Wilhelm von Calven, 1433 Ratsherr, 1441 Bürgermeister. 1441 als Gesandter in Kopenhagen, 1443 auf Gothland zur Verhandlung über eine Verständigung zwischen den Königen Erich und

Christoph. 1444 verhandelt er in Kampen mit den Holländern über Abschluß eines Friedens. 1445 in Kopenhagen, um von König Christoph eine Bestätigung der hansischen Privilegien in Schweden und Norwegen zu erwirken. 1447 verhandelt er in Kopenhagen über die Beschwerden der Kaufleute in Bergen. Von Oktober 1447 bis April 48 wohnte er in Brügge den Verhandlungen über die Rechte der Hansestädte in Brügge bei. 1449 vertrat er die Stadt in Lauenburg in ihrem Streite mit den Erben des Conrad von der Lucht. 1450 an den Münzrezeß-Verhandlungen beteiligt. 1451 gehörte er zu den hansischen Gesandten, die in Utrecht über den Stapel in Brügge und mit englischen Gesandten verhandelten. 1455 verhandelt er in Kampen über Abschluß eines Friedens mit den Holländern. 1456 und 57 in Lüneburg, 1457 auch in Wismar. 1459 wohnt er den Verhandlungen bei, die in Lübeck zwischen den Gesandten der Könige von Polen und Dänemark über Abschluß eines Friedens geführt wurden. 1460 verhandelt er in Segeberg mit König Christian von Dänemark. — Sohn des Ratsherrn Reyner von Calven (432), mit dem er 1408 die Stadt verließ. In erster Ehe mit einer Tochter des Heinrich vom Sode, in zweiter mit Gottschalk von Attendorns Tochter, der Witwe des Johann von Dame, verheiratet. 1433 kaufte er einen Anteil an den Gütern Mori und Stockelsdorf. 1441 übertrug ihm der Rat für sich und seine Erben das Patronatsrecht an zwei von der Witwe Dietrich Vorrades in der Aegidienkirche gestiftete, mit Renten aus Mori und Stockelsdorf dotierte Vikarien. Wohnung: Schildstraße 12. Mitglied der Zirkel-Gesellschaft. Sein Bild ist an der Nordfassade des Rathauses angebracht. † 1465.

518. Godeke Pleskow. 1433 Ratsherr. Sohn des lüb. Bürgers gleichen Namens und Enkel des Bürgermeisters Jacob Pleskow (373). Mitglied der Zirkel-Gesellschaft (1443 Schaffer). † 1451 achtzig Jahre alt an der Pest.

519. Gerhard von Minden. 1433 Ratsherr, 1454 Bürgermeister. 1443 mit Bürgermeister Johann Lüneburg in Lüneburg (s. Anm. 511). 1445 einer der Schiedsrichter in dem Streit zwischen der Stadt Kolberg und Herzog Bogislaw von Stettin. 1449 bei König Christian. 1450 in Lüneburg, um den Rat zur Zahlung der verschiedenen, lüb. Bürgern geschuldeten Renten zu veranlassen. Zu Verhandlungen mit England und über den Stapel in Brügge 1451 in Utrecht. 1457 führt er die deutschen Kaufleute von Utrecht nach Brügge zurück. 1459 bei den in Lübeck geführten Friedensverhandlungen zwischen den Gesandten der Könige von Polen und Dänemark. — Sohn des lüb. Bürgers Tiedemann von Minden und mit einer Tochter des

- Ratsherrn Ditmar von Thünen (465) verheiratet. 1447 in die Zirkel-Gesellschaft aufgenommen. Sein Wappen L. B. S. 8, 68. † 1462.
520. Christian Eckhof, Ratsherr 1433. Verheiratet mit Heileke Paul. Wohnung: Breite Straße 13. † 1448.
521. Bertold Witig. Ratsherr 1439, Bürgermeister 1457. 1449 Gesandter bei König Christian. 1450 mit Gerh. v. Minden (519) in Lüneburg. Im selben Jahre bei den Verhandlungen über den Münzrezeß beteiligt. 1456 und 57 wieder in Lüneburg. 1459 bei den Friedensverhandlungen der Gesandten der Könige von Polen und Dänemark. Auf dem Hansetage vom Juli 1466 zu Lübeck berichtet er ausführlich über die vom Lübecker Rate gegen die Versandung der Reede in Travemünde getroffenen Maßregeln. (H. R. II 5, 794). 1469 bei den Lübecker Friedensverhandlungen zwischen den Königen Christian und Carl. — Sohn des Mitgliedes des Neuen Rats Johann Witig (486). Vermählt in erster Ehe mit ?, in zweiter Ehe mit einer Tochter des Segebodo Crispin. In der Katharinenkirche erbaute er eine Kapelle. Bischof Arnold von Lübeck übertrug ihm das Patronat über zwei von Gerhard Oldesloe in der Marienkirche gestiftete Vikarien. Wohnung: anfangs Gr. Petersgrube 21, später Johannisstraße 5. Mitglied der Zirkel-Gesellschaft seit 1443. Sein Wappen L. B. S. 14, 128. † 1474.
522. Johann Bruskow. Ratsherr 1439. Im Jahre 1440 befehligte er auf der Flotte, die den Sund gegen die Holländer sperren sollte. 1443 in Rostock bei den Ausgleichsverhandlungen zwischen Herzog Heinrich von Mecklenburg und der Stadt Rostock. — Sohn des Lüb. Bürgers gleichen Namens. Verheiratet in erster Ehe mit einer Tochter des Bergenfahrers Bruno Sprenger, in zweiter Ehe mit einer Tochter Segebodo Crispins. Er bewohnte das Haus Johannisstraße 23. Mitglied der Zirkel-Gesellschaft. Das Wappen, das schon sein Vater führte, L. B. S. 5, 39, † 1449.
523. Jordan Pleskow. Ratsherr 1439. Sohn des Ratsherrn Jordan Pleskow (425) und mit der Witwe des Lüb. Bürgers Fritz Grawert verheiratet. Wohnung im Hause seines Vaters St. Annenstraße 2. Mitglied der Zirkel-Gesellschaft. † 1451 an der Pest.
524. Heinrich Lipperade. Ratsherr 1439. 1444 als Gesandter der Stadt auf Fehmarn, 1457 in Wismar. 1459 bei den Verhandlungen der Gesandten der Könige von Polen und Dänemark. 1460 im Interesse der lübschen Gläubiger in Lüneburg. 1462 in Kopenhagen. 1464 in Danzig und Thorn für den Abschluß eines Friedens zwischen dem Hochmeister und dem König von Polen nebst den preußischen Städten bemüht. 1465 bei den Friedensverhandlungen mit den Gesandten des Königs von England beteiligt. — Sohn des Hermann Lipperade, der aus dem Lippischen eingewandert war.

- Zweimal verheiratet, in zweiter Ehe mit einer Tochter des lüb. Bürgers Johann Hertze. Wohnung: Mengstraße 10, dann Mengstraße 18, zuletzt Mengstraße 16. Seit 1443 Mitglied der Zirkel-Gesellschaft. Sein Wappen L. B. S. 8, 63. † 1470.
525. Johann Broiling, Schonenfahrer. Ratsherr 1447. 1457 in Hamburg zur Entscheidung eines Streites der Städte Stade und Stendal mit verschiedenen Kaufleuten. Im selben Jahre in Wismar. 1459 an den Friedensverhandlungen zwischen Polen und Dänemark beteiligt. 1461 vertritt er Lübeck in einem Streite mit Kolberg. — Da er mit seiner Ehefrau in unbeerbter Ehe lebte, vermachte er der Stadt 4000 *mß*, um diese Summe zum Bau des Holstentores zu verwenden. Aus seinem Nachlaß ward in der Petrikirche eine Kapelle zu Ehren der heiligen Jungfrau erbaut (s. Bau- und Kunstdenkmäler d. fr. u. H. Lüb. II, 25). Wohnung: Breite Straße 13. Mitglied der Zirkel-Gesellschaft seit 1460. † 1468. Sein Bild an der Nordfassade des Rathauses.
526. Heinrich von Stiten. 1447 Ratsherr. 1466 Bürgermeister. 1453—58 Amtmann zu Bergedorf. Befehligt 1463 die lüb. Ausliegerschiffe. 1467 gehört er zu den Ratsherren, die einen Streit zwischen der Stadt Wismar und dem Bürgermeister Langejohann schlichteten. Im Nov. 1467 verhandelt er in Oldesloe mit Graf Gerhard von Oldenburg über den Streit zwischen den Königen von Dänemark und von Schweden. 1469 bei deren Friedensverhandlungen. 1476 nach Hadersleben zu Verhandlungen mit König Christian entsandt. — Sohn des lüb. Bürgers Hermann von Stiten. Verheiratet mit Margaretha, Tochter des Ratsherrn Konrad Brekewolt (441), Witwe von Johann von dem Hove; in zweiter Ehe seit 1459 mit Margaretha, Tochter von Gerhard Vinke, Witwe von Heinrich Steen. Ihm gehörten die Güter Schönböcken und Castorp, welches letztere ihm 1464 von seiner zweiten Frau in die Ehe gebracht wurde. Wohnung: Mengstraße 2. 1467 in die Zirkel-Gesellschaft aufgenommen. Sein Wappen L. B. S. S. 67. † 1484.
527. Johann Sine (Tzine). 1447 Ratsherr. 1454 lieh er mit zwei anderen Ratsherren dem Herzog Adolf von Schleswig 3000 *ƒ* zur Auslösung des Schlosses Trittau. Wohnung bis 1454 Schüsselbuden 8, bis 1462 Breite Straße 48 und seitdem Mengstraße 40. Mitglied der Zirkel-Gesellschaft seit 1452. † 1467.
528. Johann Westfal. 1447 Ratsherr, 1461 Bürgermeister. 1445 in Flensburg bei den Verhandlungen mit König Christian. 1458 in Danzig bei den Friedensverhandlungen der Könige von Dänemark und Polen, und bei einem Ausgleich zwischen Danzig und Riga. 1459 bei den Friedensverhandlungen der Könige in Lübeck. 1460 in

Segeberg zu Verhandlungen mit Christian. 1461 vertritt er Lübeck in Rostock bei einem Streite mit Wismar und Kolberg. 1469 bei den Lübecker Friedensverhandlungen zwischen den Gesandten der Könige Christian und Carl. — Sohn des Ratsherrn Hermann Westfal (444) und Bruder des Bischofs Arnold Westfal. Verheiratet mit Margaretha, Tochter des Ratsherrn Wilh. von Calven (517). Sein Sohn war der Bischof Wilh. Westfal. Wohnung: Königstraße 31. Mitglied der Zirkel-Gesellschaft seit 1429. Wappen: L. B. S. Taf. 9, 91. † 1474.

529. **Andreas Geverdes.** Ratsherr 1451, Bürgermeister 1475. 1468 bei den Münzrezeßverhandlungen mit Hamburg. 1469 bei den Friedensverhandlungen. 1472 in Mölln zu Besprechungen mit Hamburger Ratsherren. 1475 im Schiedsgericht für den Streit des Kaufmannes in Bergen mit den dortigen Schuhmachern und Schneidern. 1476 in Lüneburg zu Verhandlungen über Aufhebung des dort eingeführten Zolles. — Er war aus Magdeburg eingewandert und verheiratet in erster Ehe mit einer Tochter des Johann von Vreiden, in zweiter mit Anna Bilsing. 1454 kaufte er mit dem Ratsherrn Overdyk (532) von Herzog Adolf von Schleswig für 500 fl eine Rente von 30 fl in den Dörfern Wakendorf, Schlamersdorf und Dreggers; 1457 für 200 fl eine Rente von 14 fl im Dorfe Hemmelsdorf; 1458 einen Ackerhof in Wesenberg; 1461 gemeinsam mit dem Gewandschneider Gerhard von Lenten für 1450 fl das Gut Westerau. Letztwillig bestimmte er, daß der Ertrag der ihm zustehenden Hälfte des Gutes Westerau und die Rente eines Kapitals von 400 fl verwendet werden sollten für das Begräbnis unbemittelter Personen auf den Kirchhöfen zu St. Jürgen und St. Gertrud, sowie zur Besserung schadhafter Wege in der Umgegend von Lübeck. Seine Wohnung: Sandstraße 13. Seit 1460 Mitglied der Zirkel-Gesellschaft. Wappen: L. B. S. 7, 54. † 1477.
530. **Hermann Darsow.** 1451 Ratsherr. Sohn des Ratsherrn gleichen Namens (424), verheiratet mit Gertrud, Tochter des Hermann von Stiten. Von seiner Schwester Hildegard Osenbrügge erbt er den halben Anteil an den Gütern Moising, Niendorf und Reecke. Wohnung: Königstraße 39. Mitglied der Zirkel-Gesellschaft. † 1456.
531. **Heinrich Ebeling.** 1457 Ratsherr. Verheiratet in erster Ehe mit Gertrud, Tochter des Johann Illhorn, Enkelin des Mitglieds des Neuen Rates Johann Lange (447), Witwe von Engelbert Vockinghusen; in zweiter mit Gertrud, Tochter von Johann Kerkring; in dritter mit Gertrud Möller. Er bewohnte das Haus Königstraße 15 seit 1455. Seit 1452 Mitglied der Zirkel-Gesellschaft. † 1475.
532. **Wennemar Overdyk** war 1443 Ältermann des hansischen Kontors in Brügge. 1452 Ratsherr. Stammt aus Essen. Verheiratet

in unbeerbter Ehe mit Kunigunde, Tochter von Hinrich Honerjeger (491), Witwe des lüb. Bürgers Heinrich v. d. Heide. Wohnung: Fischstraße 9, seit 1455 Mengstraße 10. † 1461.

533. Heinrich Castorp. 1452 Ratsherr, 1462 Bürgermeister. Von 1447—50 war er Ältermann der Deutschen in Brügge gewesen; 1451 wird er zuerst in Lübeck genannt. Bekannt ist sein Wahlspruch: »latet uns dagen, wente dat vånlein is licht an de stange gebunden, aver it kostet vel, it mit ehren wedder af to nehmen.«. In seiner Stellung als lübeckischer Bürgermeister war er der Leiter der lüb-schen und hansischen Politik. So ist er fast bei allen bereits genannten Missionen der beiden Jahrzehnte 1460—80 Teilnehmer, bei den meisten Führer gewesen. Außerdem seien noch erwähnt die 1462 in Hildesheim und Braunschweig mit Vertretern der sächsischen Städte gepflogenen Verhandlungen über die Maßregeln, die gegen Herzog Friedrich von Braunschweig wegen seiner Störung der hansischen Unternehmungen zu ergreifen seien; seine 1463 in Groningen mit dem Herzog von Burgund und den Holländern geführten Verhandlungen; seine Beratung mit König Christian 1469 in Kopenhagen über Beilegung der Irrungen in Schleswig-Holstein; die von ihm namens der Hansestädte 1473 in Utrecht mit den Königen von England und Frankreich und den holländischen Städten gepflogenen Verhandlungen. Auf den Hansetagen, die im Mai und Juni 1476 in Lübeck und im August und September desselben Jahres in Bremen abgehalten wurden, führte er den Vorsitz. — Castorp war aus Dortmund eingewandert. Seine kaufmännischen Unternehmungen, die er auch als Bürgermeister fortsetzte, hatten einen sehr großen Umfang. Er war aber auch ein Freund der Künste. Seine Neigung zur Musik wird gerühmt; auch soll er mathematischen Studien sein Interesse zugewandt haben. Er ist einer der Stifter der Kaufleute-Kompagnie. In die Zirkel-Gesellschaft ward er 1452 aufgenommen. Er stand an der Spitze der Bürger, die 1462 in der Kapelle hinter dem Hauptaltar der Marienkirche einen regelmäßigen feierlichen Gottesdienst zu Ehren der Jungfrau Maria einrichteten. — In erster Ehe war er mit Adelheid, Tochter des Engelbert Vockinghusen, Witwe von Michael Lamm, in zweiter (seit 1472) mit Adelheid Kerkring verheiratet. Seine Wohnung war Königstraße 42. Wappen — vorne ein halber Adler, hinten zwei Querbalken — L. B. S. 6, 33. † 12. April 1488. Sein Bild an der Nordfassade des Rathauses.

534. Werner Grambek war 1443 Geschworener des hansischen Kontors zu Brügge. 1452 Ratsherr. 1460 Vertreter Lübecks bei den

- Ausgleichsverhandlungen zwischen dem Rate von Lüneburg und seinen lübeckischen Gläubigern. Wohnung: Mengstraße 54. † 1460.
535. Johann von Wickede. 1452 Ratsherr. Sohn von Gottschalk v. W. Verheiratet mit Hedwig, Tochter des Ratsherrn Johann Lüneburg (511). Wohnung: Mengstraße 17. Mitglied der Zirkel-Gesellschaft seit 1430. † 1471.
536. Konrad Möller. 1452 Ratsherr. Mitglied vieler Missionen (s. Anm. 528, 529, 533). 1476 bei den Vergleichsverhandlungen zwischen dem deutschen Kaufmann und den Ämtern in Bergen beteiligt. Im selben Jahre bei König Christian, um wegen der Beeinträchtigung der hansischen Privilegien vorstellig zu werden. Fortsetzung dieser Verhandlungen in Kopenhagen 1477. — Verheiratet in erster Ehe mit einer Tochter des Johann von Stade, in zweiter Ehe mit einer Tochter des Johann von dem Hove, Stieftochter des Ratsherrn Heinrich von Stiten (526). Seit 1465 Mitglied der Zirkel-Gesellschaft. † 1478.
537. Johann Bere. 1455 Ratsherr. Sohn des Ratsherrn gleichen Namens (500). Verheiratet mit Mechtild, Tochter des Detlef Bonhorst. Wohnte Königstraße 39. Mitglied der Zirkel-Gesellschaft seit 1447. † 1457.
538. Adolf Greverade. 1455 Ratsherr. In unbeerbter Ehe verheiratet. Wohnung: Königstraße 58. Sein Wappen L. B. S., Taf. 7, 55. † Pfingsten 1481.
539. Konrad Brekewolt. 1455 Ratsherr. 1458—63 Amtmann in Riepenburg, von 1464—70 Amtmann in Bergedorf. 1472 zu Mölln in Verhandlung mit Hamburger Ratsherren. — Sohn von Hartwig Brekewolt, Enkel des lüb. Ratsherrn Konrad B. (441). — Ihm gehörte ein Teil von Roggenhorst und Schönböken. Verheiratet mit einer Tochter des Ratsherrn Tidemann Hadewerk (509). Mitglied der Zirkel-Gesellschaft seit 1452. Wohnung: Breite Straße 97. Wappen L. B. S. 6, 32. † 1480.
540. Godeke Burmeister, Bergenfahrer. 1455 Ratsherr. 1455 bei den Flensburger Verhandlungen mit König Christian. Nach deren Schluß begleitet er den König, um sich sodann nach Bergen zu begeben. † 1459.
541. Heinrich von Hachede. 1460 Ratsherr. Der erste zum Ratsherrn erwählte Doctor juris. An den wichtigsten Gesandtschaften von 1462—67 beteiligt. In den letzten Jahren seines Lebens, jedenfalls seit 1470, war er Vogt von Schonen. Sohn des lüb. Bürgers, Enkel des Ratsherrn gleichen Namens (421). Verheiratet mit einer Tochter von Johann Kerkring. 1462 kaufte er das halbe Dorf Duvensee nebst dem halben See; außerdem gehörte ihm als Lehn vom Kloster

- Loccum das laenburgische Dorf Kühsen. Wohnung: anfangs Breite Straße 41, später Geibelplatz 6. Seit 1460 Mitglied der Zirkel-Gesellschaft. Er starb 1473 im Kloster Cismar an der Pest und ist dort beerdigt. Sein Nachlaß war überschuldet.
542. Ludeke Bere. 1460 Ratsherr. Sohn des Ratsherrn Johann Bere I (500) und Bruder des Ratsherrn Johann Bere II (537). Verheiratet mit einer Tochter von Jordan Pleskow. Eigentümer von Klein Steinrade und Eckhorst. Wohnung: Königstraße 39. Seit 1443 Mitglied der Zirkel-Gesellschaft. † 1488.
543. Hermann Sundesbeke. 1460 Ratsherr. Aus Münster gebürtig. Verheiratet mit Margarethe Brunsvig, die ihm 4000 fl in die Ehe brachte. Er war ein sehr reicher Mann. In der Marienkirche hat er eine Statue des heil. Antonius aufstellen lassen (Bau- und Kunstdenkm. d. fr. u. H.-St. Lüb. II, 307). Wohnung: Breite Straße 43. Seit 1465 Mitglied der Zirkel-Gesellschaft. † 1476.
544. Fritz Grawert. 1460 Ratsherr. Sohn des Lüb. Bürgers gleichen Namens, der aus Stendal stammte. Verheiratet mit Adele, Tochter des Bürgermeisters Joh. Bere (500). Seit 1470 Schloßhauptmann zu Riepenburg. † daselbst 1476. Wohnung: Breite Straße 13. Seit 1447 in der Zirkel-Gesellschaft.
545. Bernhard Darsow. 1460 Ratsherr. Sohn des Ratsherrn Hermann D. (530) aus dessen zweiter Ehe. Ihm gehörte das Dorf Sierksrade, ferner der von seinem Vater geerbte Anteil an Crummesse und Kronsforde; endlich als Erbteil von seiner Frau der früher der Familie Crispin gehörende Anteil an Crummesse sowie die Dörfer Bliestorf und Rondeshagen. Mitglied der Zirkel-Gesellschaft seit 1429. Wohnung: Königstraße 18. Sein Wappen L. B. S. 7, 46. † hochbetagt 1479.
546. Ulrich Cornelius. 1460 Ratsherr. 1463 Befehlshaber auf der Lüb. Flotte. Verheiratet mit Kunigunde Eckhof. Wohnung: Breite Straße 29. † 1464.
547. Johann Hertze. 1460 Ratsherr. Sohn des Protonotars Johann Hertze. Gehört zu den Stiftern der Sängerkapelle in St. Marien. Wohnung: Königstraße 4. Seit 1465 Mitglied der Zirkel-Gesellschaft. † 1476.
548. Hermann Hitfeld. 1460 Ratsherr. Sohn des Lüb. Bürgers Johann Hitfeld. Verheiratet mit Katharina, Tochter des Hermann von Stiten. Wohnung: Aegidienstraße 22. 1433 in die Zirkel-Gesellschaft aufgenommen. † hochbetagt 1474.
549. Johann Lüneburg. 1467 Ratsherr. Mitglied der Gesandtschaft nach Utrecht 1473 (s. Anm. 533). Sohn des Ratsherrn Johann Lüneburg (511). Verheiratet mit Agnes, Tochter des Nikolaus

- Steinbeke. Eigentümer von Padelügge und von der Landwehr, die er 1463 an die Stadt verkaufte. Wohnung: Beckergrube 10. Mitglied der Zirkel-Gesellschaft seit 1443. † 1474.
550. Johann Wickinghof. Ratsherr 1467, 1484 Bürgermeister. 1474 und 76 beteiligt bei Erledigung des Streites zwischen dem deutschen Kaufmann und den Schuhmachern und Schneidern in Bergen. 1484 verhandelt er mit dem Bischof zu Ratzeburg, um ihn zu veranlassen, fortan keinen Straßenräubern Zuflucht zu gewähren. 1486 und 87 bei Ausgleichsverhandlungen zwischen Rostock und den mecklenburgischen Herzögen in Wilsnack. 1487 in Buxtehude bei Verhandlungen zwischen Hamburg und dem Erzbischof von Bremen. 1484 bei einer Verhandlung in Lüneburg, in der eine größere Zahl von Hansestädten, meist westelbischen, sich über die Art gegenseitiger Unterstützung verständigte. — Sohn des lüb. Bürgers Lambert Wickinghof. Verheiratet mit einer Tochter des Lorenz Leven. Seit 1470 Mitglied der Zirkel-Gesellschaft. Wohnung von 1470—78 Mengstraße 66, danach Königstraße 47, 49. † 1493.
551. Heinrich Constantin (Constin). 1467 Ratsherr. Er unternahm 1468 eine Reise nach Jerusalem und errichtete nach seiner Rückkehr den Bittgang von der Stadt bis zum »Jerusalemsberg« in der Vorstadt St. Gertrud. Das von ihm erworbene halbe Dorf Duvensee mit dem halben See überließ er dem Kloster Marienwolde. Wohnung: Geibelplatz 2. Seit 1430 gehörte er der Zirkel-Gesellschaft an. † 1482. Ihm zu Ehren hat die Konstinstraße in der Vorstadt St. Gertrud ihren Namen erhalten.
552. Heinrich Hovesche. 1467 Ratsherr. Wohnte Breite Straße 45. † 1473.
553. Ludeke von Thünen. 1472 Ratsherr, 1475 Bürgermeister. 1476 bei den Verhandlungen in Uelzen und Lüneburg betr. Aufhebung des Lüneburger Zolles. Im gleichen Jahre erhielt er auf dem Lübecker Hansetage den Auftrag, einen Vergleich zwischen den süderseeischen Städten und dem Kaufmann in Bergen zu vermitteln. Auf dem im August des nämlichen Jahres in Bremen abgehaltenen Hansetage vertrat er die Stadt. Hier ward ihm der in Lübeck erteilte Auftrag erneuert. 1477 verhandelte er in Kopenhagen wegen Aufhebung der vom Könige verfügten Erhöhung des Bierzolles. 1478 in Kopenhagen bei der Hochzeit des Prinzen Johann; gleichzeitig Verhandlung über die Rechte des bergischen Kaufmanns. 1482 in Wismar bemüht um Beilegung eines Streites zwischen den mecklenburgischen Herzögen und Danzig. 1487 auf dem Lübecker Hansetage beauftragt, einen Streit zwischen Danzig und Rostock und den Streit der süderseeischen Städte mit dem Kaufmann in Bergen durch

- Vergleich zu erledigen. Auf dem wendischen Städtetage, der im Dez. 1490 in Lübeck abgehalten wurde, ward er mit der Schlichtung des Zwistes zwischen den Mitgliedern des Alten und des Neuen Rates in Rostock betraut. — Sohn des Ratsherrn Ditmar von Thünen (465). Verheiratet mit einer Tochter des Ratsherrn Ludeke Bere (542). Seit 1460 Mitglied der Zirkel-Gesellschaft. Wappen L. B. S. 9, 82. † 1501 hochbetagt.
554. Heinrich Klockmann. 1472 Ratsherr. Sohn des lüb. Bürgers gleichen Namens. Wohnung: Fünfhausen 7, 9, 11. † 1502.
555. Heinr. von Calven. 1472 Ratsherr. Von 1476—82 Amtmann in Bergedorf. Ihm gehörten die Güter Stockelsdorf, Mori und Schenkenberg, Wohnung: Schildstraße 12. Seit 1470 Mitglied der Zirkel-Gesellschaft. — Sohn des Ratsherrn Wilhelm v. Calven (517). Mit Margaretha, Tochter des Gerhard von Lenten verheiratet. † 1504.
556. Tidemann Evinghusen, Mitglied der Kaufleute-Kompagnie. 1472 Ratsherr. Vertrat die Stadt auf dem 1476 in Lübeck abgehaltenen Hansetage. Kämmererherr 1480 und 81. Sohn des lüb. Bürgers Heinrich Evinghusen, verheiratet mit Catharina Lange. Mitglied der Zirkel-Gesellschaft. Wohnung: Johannisstraße 11. † 1483.
557. Bruno Bruskow. 1475 Ratsherr, 1479 Bürgermeister. 1474 nach Kopenhagen gesandt zu Verhandlungen über das Kontor zu Bergen. 1479 in Münster, um mit den Holländern wegen eines Waffenstillstandes zu verhandeln. 1480 in Hamburg, um hinsichtlich des Verhaltens gegenüber den Holländern eine Verständigung herbeizuführen. 1482 vermittelt er einen Vergleich zwischen den Herzögen von Mecklenburg und der Stadt Danzig. 1484 in Kopenhagen, 1486 in Wilsnack, 1487 in Buxtehude. — Ein Sohn des Ratsherrn Johann Bruskow (522). Verheiratet mit einer Tochter von Lambert Vroling. Wohnung: Breite Straße 10. Seit 1460 Mitglied der Zirkel-Gesellschaft. † 1487.
558. Anton Dimant. 1475 Ratsherr. Kämmererherr in den Jahren 1485, 87, 88, 90, 91, 93, 94, 95. Verheiratet mit Kunigunde Eckhof, Witwe des Ratsherrn Ulrich Cornelius (546). Wohnung: Breite Straße 29. † 1498.
559. Volmar Warendorp. 1475 Ratsherr. 1496, 97, 99, 1500 Kämmererherr. Mit der Vermittlung zwischen dem Alten und dem Neuen Rat in Rostock 1490 beauftragt. — Sohn des Bürgermeisters Bruno Warendorp (515). Verheiratet mit einer Tochter des Bernhard Basedow. Wohnung: Königstraße 45. Mitglied der Zirkel-Gesellschaft seit 1460. † 1504.
560. Heinrich Lipperade. 1475 Ratsherr. Kämmererherr 1484, 86, 87, 89, 90, 92. 1487 auf dem Lübecker Hansetage in die Kom-

- mission zur Prüfung der Abrechnung des Kaufmanns zu London gewählt. 1491 in Wismar bei den Vergleichsverhandlungen zwischen den Herzögen zu Mecklenburg und der Stadt Rostock. Im selben Jahre verhandelt er in Lübeck mit dänischen Gesandten über Rückgabe eines genommenen Schiffes. — Sohn des Ratsherrn gleichen Namens (524). Verheiratet mit Heinrich Klockmanns Tochter Margaretha. Wohnung: Breite Straße 41. Seit 1479 Mitglied der Zirkel-Gesellschaft. † 1494.
561. Bertram v. Rentelen. 1461—68 Hauptmann des Rates auf Fehmarn. 1477 Ratsherr. Sohn des lüb. Bürgers Johann von Rentelen. Verheiratet mit Margaretha, Tochter des Eberhard v. Herike. Mitglied der Zirkel-Gesellschaft seit 1452. Wohnung: Breite Straße 27. Sein Wappen — auf einem Schilde ein mit 3 Rosen belegter Pfahl — L. B. S. 8, 75. † 1488.
562. Heinrich Broemse. 1477 Ratsherr, 1487 Bürgermeister. »Vir grandis doctus et eloquens«. Legum licentiat. 1478 verhandelt er in Oldesloe mit Hamburger Ratsherren in hansischen Angelegenheiten, 1484 mit dem Bischof von Ratzeburg wegen der von diesem den Straßenräubern gewährten Unterkunft. 1487 erhält er vom Lübecker Hansetage den Auftrag, an der Abfassung eines an den Römischen Kaiser abzusendenden Schreibens sich zu beteiligen. Im nämlichen Jahre in Rostock, Bützow und Wismar für einen Ausgleich zwischen den mecklenburgischen Herzögen und der Stadt Rostock bemüht. 1488 vermittelt er zwischen dem Rostocker Rat und zweien seiner Mitglieder, 1490 zwischen dem Alten und dem Neuen Rat. — Er war der Sohn des Lüneburger Ratsherrn Dietrich Broemse, Schwiegersohn des Ratsherrn Johann Westfal (528), also Schwager des Lübecker Bischofs Wilhelm Westfal. Wohnung in dem 1474 von ihm erworbenen Hause Königstraße 9. Mitglied der Zirkel-Gesellschaft seit 1479. † 1502. Beerdigt in der 1488 von ihm erstandenen und mit einer Commende versehenen Kapelle der St. Jakobi-Kirche. Über die »Brömsenkapelle« s. die genauen Angaben in »Lübecks Bau- und Kunstdenkm.« Bd. III Teil 2, S. 322 u. 352. Das Brömsesche Wappen — ein dreimal quergestreifter Schild — ist abgebildet in L. B. S. 6, 35.
563. Dietrich Basedow. 1477 Ratsherr. Sohn des lüb. Bürgers Bernhard Basedow. In erster Ehe mit einer Tochter des Bertram Lüneburg, in zweiter mit einer Tochter von Jordan Pleskow verheiratet. Er wohnte Gr. Petersgrube 21, 23. Mitglied der Zirkel-Gesellschaft seit 1479. Wappen L. B. S. 6, 37. † 1501.
564. Diedrich Hupe, Mitglied der Kaufleute-Kompagnie. 1477 Ratsherr, Bürgermeister 1494. 1480 in Hamburg, 1484 in Lüneburg,

1487 in der Kommission zur Prüfung der Abrechnung des Kaufmanns zu London. Beirätig bei Abfassung eines an den König von England zu richtenden Schreibens und bei Abschätzung des Wertes der von den Engländern genommenen Güter, sowie bei Vernehmung von Zeugen in Sachen des Kaufmannes zu London. 1491 bei den Verhandlungen in Antwerpen mit den Gesandten des Königs von England. 1493 in Mölln zur Besprechung mit Hamburger und Lüneburger Ratsherren über Angelegenheiten der belagerten Stadt Braunschweig. Im nämlichen Jahre in Segeberg und Reinfeld zu Verhandlungen mit dem Könige von Dänemark. 1495 vermittelt er zu Parkentin und zu Wismar zwischen den mecklenburgischen Herzögen und Rostock. — Verheiratet mit einer Tochter des Lüb. Bürgers Heinrich Berk. Wohnung: Breite Straße 13. Seit 1495 Mitglied der Zirkel-Gesellschaft. † 1498.

565. Brand Hogefeld, Ältermann der Bergenfahrer. 1479 Ratsherr. Im September 1478 in Kopenhagen und 1479 im März auf dem wendischen Städtetage zu Lübeck vertrat er die Bergenfahrer bei den Verhandlungen mit König Christian. Vom Rate wurde er nach Bergen gesandt. 1484 begab er sich nach Kopenhagen, um eine Bestätigung der hansischen Privilegien in Dänemark und Norwegen zu erwirken. Auf dem in Lübeck 1487 abgehaltenen Hansetage ward er zu Vergleichsverhandlungen mit den Abgesandten von Deventer und Kampen und später zu solchen zwischen den Bergenfahrern und dem Kaufmann zu Brügge beauftragt. — Er stammt aus Wismar. Wohnung: Beckergrube 12. Sein Siegel, das nur eine Hausmarke zeigt, L. B. S. 7, 59. † 1496.
566. Wedeke Kerkring. 1479 Ratsherr. Sohn des Thomas Kerkring (513). Verheiratet mit einer Tochter von Konrad Brekewolt. Sein Haus: Königstraße 1. Mitglied der Zirkel-Gesellschaft seit 1460. Wappen: L. B. S. S. 46. † 17. Oktober 1492.
567. Fricke Nieding. 1479 Ratsherr. Wohnte Schüsselbuden 32. † 1483.
568. Hermann von Wickede. 1479 Ratsherr. 1489 Bürgermeister. 1488 vermittelt er den Streit zwischen dem Rat zu Rostock und zweien seiner Mitglieder. 1489 Verhandlung mit ungehorsamen Wismarschen Schiffern. 1490 in Gottorp bei König Johann von Dänemark. Vermittlung zwischen dem Alten und dem Neuen Rat in Rostock. Im Mai 1491 an der Spitze der hansischen Gesandtschaft, die in Antwerpen mit Gesandten des Königs von England verhandelte. 1492 bei Abschluß des wendischen Münzrezesses beteiligt. Auf den Hansetagen in Bremen (Mai 1494) und in Lübeck (Mai 1498) sowie auf dem 1501 zu Lübeck abgehaltenen Städtetage führt er den Vorsitz.

- Als Bürgermeister war er das einflußreichste Mitglied des Rates, dessen Politik wesentlich auf Wickedes Ratschlägen beruhte. — Sohn des Ratsherrn Johann von Wickede (535). Verheiratet mit einer Tochter des Ratsherrn Bernhard Darsow (545). Er war Eigner von Gr. Steinrade und Roggenhorst; außerdem wurden ihm von seiner Frau die Güter Bliestorf, Rondeshagen und Crummesse als Mitgift zugebracht. Wohnung: Königstraße 18. Seit 1470 Mitglied der Zirkel-Gesellschaft. † 1501.
569. Hermann Claholt. 1484 Ratsherr. Wohnung: Königstraße 38. Wappen: L. B. S. 10, 63. † 1498.
570. Jasper Lange. 1488 Ratsherr. Kämmererherr 1498—1500, 1502, 1505—07. Er verhandelte 1488 zu Lübeck über die Ansprüche, die 45 Reisige wegen ihrer Besoldung gegen Rostock erhoben hatten. Im Juli 1503 gehört er zu den Ratsherren, die in Segeberg mit Abgeordneten des Königs von Dänemark über Ersatz des Lübecker Kaufleuten zugefügten Schadens verhandelten. Auf dem 1507 in Lübeck abgehaltenen Hansetage war er einer der Vertreter der Stadt. — Er war mit einer Tochter von Hermann Evinghusen verheiratet. Ihm gehörte ein Teil des Dorfes Schlutup. Wohnung: Königstraße 19. Mitglied der Zirkel-Gesellschaft seit 1501. † 1510.
571. Johann Hertze. 1484 Ratsherr, Bürgermeister 1498. Vorsitzender des wendischen Städtetages 1503. Im selben Jahre verhandelt er in Lübeck und in Segeberg mit dem Könige von Dänemark und später mit seinen Räten über die Verletzung hansischer Privilegien und die Benachteiligung lübscher Rentenbesitzer und Kaufleute. — Sohn des Ratsherrn Johann Hertze (547), Schwiegersohn von Bernhard Darsow. Er bewohnte das von letzterem geerbte Haus Schildstraße 10. Mitglied der Zirkel-Gesellschaft seit 1479. Wappen L. B. S. 7, 58. † 1510.
572. Johann Kerkring. 1484 Ratsherr. Kämmererherr 1503, 1505—10, 1512—14. Beteiligt an den Verhandlungen des Jahres 1503 (s. Anm. 571). Auf den in Lübeck abgehaltenen Hansetagen von 1507 und 1511 vertrat er die Stadt. — Sohn von Johann Kerkring, Schwiegersohn von Heinrich Castorp. Wohnung: Mengstraße 12. Mitglied der Zirkel-Gesellschaft seit 1479. Wappen L. B. S. 6, 40. † 1516.
573. Johann Bere. 1489 Ratsherr. Kämmererherr 1502—04. Sohn des Ratsherrn Ludeke Bere. Verheiratet mit Gertrud, Tochter des Bürgermeisters Heinrich Castorp (533). Eigner der Güter Eckhorst und Kl. Steinrade. Wohnung: Breite Straße 31. Mitglied der Zirkel-Gesellschaft seit 1470. Wappen L. B. S. 6, 36. † 1508.
574. Johann Testede, Mitglied der Kaufleute-Kompagnie. 1489 Ratsherr. 1493 bei den Verhandlungen mit König Johann von Dänemark in Segeberg, 1494 in Reinfeld. 1494 auf dem Hansetage in

Bremen. Wohnung: Mengstraße 20. Mitglied der Zirkel-Gesellschaft seit 1495. † 18. Sept. 1495.

575. Hartwig von Stiten. 1489 Ratsherr, 1502 Bürgermeister. 1495 mit Bürgermeister Hupe in Parkentin (s. Anm. 564). 1503 bei den Verhandlungen beteiligt, die mit Herzog Friedrich von Schleswig-Holstein in Lübeck über den dänisch-lübeckischen Streit geführt wurden, und an den Besprechungen mit Vertretern des Königs von Dänemark über die Verletzung hansischer Privilegien. 1507 wohnte er dem Lübecker Hansetage bei. — Er war ein Sohn des Ratsherrn Heinrich von Stiten aus dessen erster Ehe (526). Verheiratet in erster Ehe mit einer Tochter von Ludeke Bere, in zweiter mit einer Tochter Ricbodo Kerkrings. Wohnung im väterlichen Hause Mengstraße 2. Mitglied der Zirkel-Gesellschaft seit 1470. † 1511.

576. Tideman Berck. 1489 Ratsherr, 1501 Bürgermeister. 1486 war er Ältermann der Deutschen in London gewesen. 1497 gehörte er zu den Gesandten, die nach Narwa geschickt wurden, um wegen Wiedereröffnung des dortigen Hofes zu verhandeln. 1503 bei den Verhandlungen mit Herzog Friedrich und bei den lübisch-dänischen Besprechungen (s. Anm. 575). Vom Bischof zu Odense, Johann Andersen, nahm er die Versicherung entgegen, daß der Vertrag ratifiziert werden solle. 1504 brachte er den Münzvertrag mit Hamburg und Lüneburg zum Abschluß. Vom Lübecker Hansetage 1507 begab er sich nach Nyköping zu Friedensverhandlungen mit dem dänischen Könige. — Er war ein Sohn des lüb. Bürgers Heinrich Berck. Noch 1508 betrieb er kaufmännische Geschäfte. In kinderloser Ehe verheiratet mit einer Tochter von Heinrich Möller, die ihm 4000 *m~~z~~* zugebracht hatte. Er bewohnte das Haus Breite Straße 25. Mitglied der Zirkel-Gesellschaft seit 1501. Sein Wappen L. B. S. 6, 58. † 1521. Im Altarraume der Marienkirche ward er beerdigt. Seine Grabstätte wurde mit der schönen messingnen Platte geschmückt, die zur Zeit an der nördlichen Wand des Altarraumes eingemauert ist. Aus seinem Nachlaß wurde ein großes Glasfenster für die Sängerkapelle in der Marienkirche hergerichtet, das jetzt zwischen den beiden Türmen angebracht ist, sowie eine Kapelle im Heil. Geist-Hospital erbaut. (Bau- und Kunst-Denk. II S. 395 ff. S. 481.)

577. Heinrich Westfal. 1496 Ratsherr. 1498 bei dem Lübecker Hansetage. Sohn des lüb. Ratsherrn Johann Westfal (528) und Bruder des lüb. Bischofs Wilhelm W. Verheiratet mit der Witwe des Tidemann Brandes, in zweiter Ehe mit einer Tochter von Johann von Wickede. Bewohnte wahrscheinlich das Haus seines Vaters Königstraße 31. Mitglied der Zirkel-Gesellschaft seit 1488. Wappen L. B. S. 9, 91. † 1505.

578. Heinrich Witte. 1496 Ratsherr und 1513 Bürgermeister, 1508—11 Kämmererherr. 1497 begleitete er Tideman Berck nach Livland. 1498 auf dem Hansetage in Bremen. 1503 bei den Verhandlungen mit den dänischen Gesandten in Lübeck und in Segeberg. Auf den in Lübeck 1506, 1507 und 11 abgehaltenen Hansetagen gehörte er zu den Vertretern des Rates. 1514 beauftragt, mit den Bergenfahrern zu verhandeln. 1515 als Begleiter von Thomas von Wickede (593) auf dem wendischen Städtetage zu Stralsund. Seit Ende 1520 hat er sich an den Geschäften des Rats nicht mehr beteiligt. — Er war zweimal verheiratet; seine erste Frau war Catharina Nyestadt. Sein Wappen L. B. S. 14, 129. † 1523.
579. Hermann Meßmann. 1496 Ratsherr. Von 1500—06 und von 1512—15 Amtmann in Bergedorf. 1503 wurde er nach Schweden gesandt und erwirkte von Sten Sture die Freigabe der dänischen Königin Christine. Im Herbst 1509 befehligte er die Lübecker Flotte und verwüstete die Inseln Bornholm und Gothland. Auch im Frühjahr 1510 und im Herbst 1511 hatte er den Oberbefehl über die von Lübeck ausgesandte Flotte. 1510 rüstete er in Lübeck zwei Schiffe für den schwedischen Reichsvorsteher Swante Nielsson aus. Wohnung von 1499—1500 Schüsselbuden 4. † 1515.
580. Hermann Darsow. 1496 Ratsherr. Kämmererherr von 1511—15. Sohn des Lüb. Bürgers Hermann Darsow. Verheiratet mit Catharine Scheve. Seit 1488 wohnte er Geibelplatz 2. Im nämlichen Jahre Mitglied der Zirkel-Gesellschaft. † 1517.
581. David Divessen (Divitz). 1500 Ratsherr und 1503 Bürgermeister. 1503 bei den dänischen Verhandlungen in Lübeck und Segeberg sowie in Roßtock. Von Mai bis Juli 1504 führte er in Münster die Verhandlungen mit den niederländischen Gesandten. 1504, Nov., schloß er den Münzvertrag mit Hamburg und Lüneburg ab. 1506 verhandelte er mit König Johann von Dänemark in Segeberg. 1506 Abschluß eines zweiten Münzvertrages mit Hamburg und Lüneburg. Nachdem er im Mai 1507 dem Hansetage in Lübeck beigewohnt, ging er mit Tideman Berck nach Nyköping zu den Friedensverhandlungen. — Verheiratet mit einer Tochter des Ratsherrn Johann Tzine (527). Wohnung seit 1486 Mengstraße 6. Wappen L. B. S. 7, 47. † 1509.
582. Heinrich Castorp. 1500 Ratsherr, 1512 Bürgermeister. 1503 bei den dänischen Verhandlungen. 1511 Vertreter der Stadt bei dem Lübecker Hansetage. — Sohn des Bürgermeisters Heinrich Castorp (533). Verheiratet in erster Ehe mit einer Tochter des Ratsherrn Johann Wickinghof (550), in zweiter mit einer Tochter des Ratsherrn Bruno Bruscow (557). Er bewohnte das Haus seines Vaters Königstraße 42. Mitglied der Zirkel-Gesellschaft seit 1501. † 1512.

583. Berthold Kerkring. 1500 Ratsherr. Kämmererherr 1503, 1516—20 und 1523—24. Von 1524—30 Amtmann in Bergedorf. Im Juli und August 1532 in Kopenhagen zu Verhandlungen über die Behandlung des gefangenen Königs Christian II. — Sohn des Ratsherrn Wedekin Kerkring (566) und Schwiegersohn des Ratsherrn Hermann von Wickede (568). Er bewohnte das Haus seines Vaters Königstraße 1. Ihm gehörten die Güter Gr. Steinrade, Schönböcken, Roggenhorst und seit 1502 vier Höfe in Krempeisdorf. Mitglied der Zirkel-Gesellschaft seit 1495. † 1534.
584. Hermann Meyer. Ratsherr 1500, Bürgermeister 1510. Kämmererherr 1503. 1504 in Münster. 1506 mit der Gesandtschaft Lübecks in Kiel zu Verhandlungen mit König Johann, die in Segeberg fortgeführt wurden. In Hamburg bei Abschluß des Münzvertrages. Vertreter der Stadt auf dem 1507 in Lübeck abgehaltenen Hansetage. Im April 1512 verhandelte er in Kopenhagen über den Abschluß eines Friedens mit Dänemark. In Vertretung der wendischen Städte schloß er im nächsten Jahre mit König Johann eine Vereinbarung über die Rechte der Städte auf den schonischen Fitten. Er führte den Vorsitz auf den zu Lübeck in den Jahren 1515 und 16 abgehaltenen wendischen Städtetagen. Im Juni 1516 ging er als Gesandter nach Antwerpen zu Verhandlungen über Verlegung des Kontors nach Antwerpen. Auch verhandelte er im August und September des gleichen Jahres mit König Christian II. zu Sonderburg. 1517 in Lüneburg zur Schlichtung der Streitigkeiten mit Herzog Heinrich. 1518 nach Antwerpen gesandt. — Sohn des Lüb. Bürgers gleichen Namens und Schwiegersohn des Ratsherrn Berthold Witig (521). Wohnung: Sandstraße 15. Seit 1501 Mitglied der Zirkel-Gesellschaft. Wappen L. B. S. 8, 65. † 1528.
585. Eberhard von Rentelen. 1501 Ratsherr. Sohn des Ratsherrn Bertram von Rentelen (561). Bewohnte das Haus Breite Straße 45. Mitglied der Zirkel-Gesellschaft seit 1495. Wappen L. B. S. S. 63. † 1520.
586. Johann Nyestadt. Ratsherr 1501. Sohn des Lüb. Bürgers gleichen Namens, Urenkel des Mitgliedes des Neuen Rates Ludeke Nyestadt. Schwiegersohn des Ratsherrn Johann Wickinghof (550). Mitglied der Zirkel-Gesellschaft seit 1511. Wappen L. B. S. 8, 70. † 1518.
587. Johann Meyer. Ratsherr 1501. Kämmererherr 1515—18. 1513 in Kopenhagen zu Verhandlungen mit König Johann und den holländischen Städten. Auch 1514 an Verhandlungen mit Vertretern der holländischen Städte in Bremen beteiligt. 1516 begleitet er den Bürgermeister Herm. Meyer (584) nach Sonderburg zu Verhandlungen mit König Christian II. 1517 mit Thomas von Wickede (593) in Ploen zu Verhandlungen mit dem Herzog Friedrich von Holstein. —

- Sohn des lüb. Bürgers Otto Meyer. Zweimal verheiratet, in zweiter Ehe mit Anna Buxtehude. Wohnung: Mengstraße 38. Sein Wappen L. B. S. 8, 66. † 1518.
588. Friedrich Joris. Ratsherr 1501. Verheiratet mit Catharine Hupe. Wohnung: Breite Straße 13. † 1508.
589. Johann Kinkel, Bergenfahrer. 1501 Ratsherr. Wohnung: Mengstraße 30. † 1503.
590. Berend Bomhover. 1501 Ratsherr. Kämmereiherr 1519—22. 1503 begleitet er den Ratsherrn Hermann Meßmann (579) nach Schweden, wo es ihren Bemühungen gelingt, die Freilassung der Königin Christine zu erwirken. 1509 befehligt er mit Herm. Meßmann die lübsche Flotte im Kriege gegen König Johann. 1510 in Münster zu Verhandlungen mit den Hansestädten des Kölner Drittels. Im selben Jahre besetzt und brandschatzt er als Führer der lübschen Flotte die Insel Bornholm. 1514 wird er auf dem zu Lübeck abgehaltenen wendischen Städtetage beauftragt, mit den lüb. Bergenfahrern zu verhandeln. 1522 Führer der lüb. Schiffe zur Unterstützung Gustaf Wasas. Am 21. Juni 1523 wurde ihm die Stadt Stockholm übergeben; Gustaf bestätigt die hansischen Privilegien. — B. stammt aus Münster. Er wohnte Fischstraße 22. Sein Wappen (der Schild zeigt einen Mann, der einen Baum abhaut) L. B. S. 6, 39. † 1526.
591. Heinrich Warmboeke. 1506 Ratsherr. Kämmereiherr 1521—26. Im April 1514 verhandelt er mit Thomas von Wickede (593) in Hamburg mit dem dortigen Rat. Der wendische Städtetag von 1514 verhandelte über seinen Streit mit Caspar Pyl, der ihn beschuldigt hatte, mit falschem Gelde nach Livland zu handeln. Wohnung: Klingenberg 6. † 1532.
592. Dietrich Broemse. 1506 Ratsherr. In diesem Jahre befehligte er in dem von den Mecklenburgern belagerten Mölln. — Sohn des Ratsherrn Heinrich Broemse (562). Verheiratet mit einer Tochter des Ratsherrn Johann Bere (573). 1501 in die Zirkel-Gesellschaft aufgenommen. Eigentümer von Klein Steinrade. † 1508.
593. Thomas von Wickede. 1506 Ratsherr, 1511 Bürgermeister. Diesem Leiter der lüb. Politik sind vornehmlich die großen Erfolge zu verdanken, die Lübeck damals in den dänischen Streitigkeiten erreicht hat. Reimar Kock rühmt seine glänzende Beredsamkeit. Auf dem 1511 in Lübeck abgehaltenen Hansetage vertrat er die Stadt. Im selben Jahre beteiligt er sich zu Kiel an den mit Herzog Friedrich geführten Verhandlungen, 1512 an den Friedensverhandlungen in Malmö. 1514 verhandelt er zu Bremen mit Vertretern von Holland, Seeland und Westfriesland sowie von Amsterdam über Ersatz der während der Feindseligkeiten entstandenen Schäden und Beilegung

verschiedener Beschwerden. 1515 auf dem Städtetage zu Stralsund. Oktober 1516 präsiert er dem Städtetage in Lübeck. 1517 verhandelt er zu Lüneburg zwischen dem Rat und dem Braunschweiger Herzog Friedrich, im Herbst des gleichen Jahres in Plön mit dem Herzog Friedrich von Holstein, mit dem er auch 1520 in Reinfeld zusammenkommt. Im April 1524 führt er, zuerst in Hamburg, dann in Lübeck die Verhandlungen wegen Absetzung des Königs Christian II. Bald darauf steht er an der Spitze der hansischen Gesandtschaft zur Krönung des Königs Friedrich und zur Zusammenkunft Friedrichs mit König Gustaf Wasa. Hier ward er von König Friedrich zum Ritter geschlagen. — Er soll als Sohn des lüb. Bürgers Johann von Wickede 1470 geboren sein, war verheiratet mit des Rats Herrn Heinrich von Calven (555) Tochter Gertrud, und wohnte anfangs Königstraße 11 und später Johannstraße 13. Zum Mitglied der Zirkel-Gesellschaft ward er 1501 aufgenommen. Sein erst lange nach seinem Tode (1527) angefertigtes Porträt hängt im Korridor des Rathauses; auch ist sein Bild an der Nordfassade angebracht. Wappen L. B. S. 14, 124.

594. Johann von Wickede. 1506 Rats Herr. Sohn des Bürgermeisters Hermann von Wickede. Verheiratet mit einer Tochter Hartwigs von Stiten. Er bewohnte wahrscheinlich das väterliche Haus Königstraße 17. † 1509.
595. Johann Ebeling. 1506 Rats Herr. Sohn des Rats Herrn Heinrich Ebeling (531) aus dessen dritter Ehe. † 1509.
596. Fritz Grawert. 1509 Rats Herr. Unter seiner Führung besiegte die lübeckische Flotte 1511 die Dänen und am 14. August die Holländer bei Hela. Zur Zeit der bürgerlichen Unruhen trat er 1532 aus dem Rate aus; 1535 im August trat er wieder ein, scheint sich aber wegen seines hohen Alters an den Geschäften nicht mehr beteiligt zu haben. Er war ein Sohn des lüb. Bürgers gleichen Namens und war mit einer Tochter des lüb. Bürgers Georg Geverdes verheiratet. Wohnung: Aegidienstraße 22. 1501 in die Zirkel-Gesellschaft aufgenommen. Sein Bild an der Nordfassade des Rathauses. † 1538.
597. Jacob Wilcken. 1509 Rats Herr. Verheiratet mit einer Tochter von Nikolaus Nenstede. Wohnung: Mengstraße 28. † 1510.
598. Hermann Falcke. 1509 Rats Herr und 1522 Bürgermeister. Befohligte die lüb. Flotte im Kriege gegen Dänemark mit Hermann Meßmann (579) im Frühjahr 1510, mit Berend Bomhover (590) im Sommer desselben Jahres, mit Fritz Grawert (596) 1511 — Siege bei Bornholm und bei Hela —, mit Joachim Gercken (605) 1522. Er bewohnte das Haus Breite Straße 33. Wappen (der Falke mit ausgebreiteten Flügeln) L. B. S. 7, 51. Sein Bild ist an der Nordfassade des Rathauses angebracht. † 1530.

599. Heinrich Nenstede. 1509 Ratsherr. Kämmererherr 1526—28. Sohn des Lüb. Bürgers Nikolaus Nenstede. Verheiratet mit einer Tochter des Lüb. Bürgers Heinrich Greverade. Wohnung: Mengstraße 39. † 1529.
600. Paul Steer. Ratsherr 1509. Wohnung: Mengstraße 28. † 1511.
601. Hartwig Stange. Ratsherr 1509. Sohn des Lüb. Bürgers gleichen Namens, Schwiegersohn des Ratsherrn Jasper Lange (570). Wohnung: Gr. Petersgrube 25. Seit 1511 Mitglied der Zirkel-Gesellschaft. Sein Wappen L. B. S. 9, 83. † 1514.
602. Lambert Wickinghof. Ratsherr 1514. 1521 begleitete er Nikolaus Broemse (604) zum Kaiser Karl V., um über die Störungen des Lübschen Handels durch König Christian II. Beschwerde zu führen. — Sohn des Ratsherrn Johann Wickinghof (550). Verheiratet mit Margarethe, Tochter des Ratsherrn Johann Bere (573), Witwe des Ratsherrn Dietrich Broemse (592). Mitglied der Zirkel-Gesellschaft seit 1515. Wappen L. B. S. 14, 125. † 1529.
603. Moritz Loff. 1514 Ratsherr. 1516 als Gesandter Lübecks an den Verhandlungen beteiligt, die in Antwerpen über die in Aussicht genommene Verlegung des Kontors nach Antwerpen geführt wurden. Mußte 1524 seine Zahlungen einstellen und deshalb aus dem Rat austreten. Wohnung: Johannisstraße 74. Wappen L. B. S. 8, 64. † 1526.
604. Nikolaus Broemse. 1514 Ratsherr, 1520 Bürgermeister. 1520 mit Thomas von Wickede (593) in Reinfeld zu Besprechungen mit Herzog Friedrich von Holstein. 1521 am Hofe Kaiser Karls V. (s. Anm. 602). Nach Ausbruch der bürgerlichen Unruhen verließ er am 8. April 1531 die Stadt und begab sich wieder an den Hof des Kaisers, der ihn am 14. August zum Ritter schlug und bald darauf zum Kaiserlichen Rat ernannte. Am 28. August 1535 kehrte er wieder in die Stadt zurück. Im Januar 1536 begab er sich zu den Friedensverhandlungen mit König Christian III. nach Hamburg und von da am 22. Januar nach Buxtehude zu Besprechungen mit Herzog Heinrich von Braunschweig über Wullenwever, dessen Verhör (März 1536) er zu Rotenburg beiwohnte. Auf dem im Jahre 1540 (Mai bis Juli) in Lübeck abgehaltenen Hansetage führte er den Vorsitz.
- Er war ein Sohn des Ratsherrn Heinrich Broemse (562) und mit Margarethe, Tochter des Lüb. Bürgers Heinrich Berck verheiratet. Ihm gehörte das Gut Klein Steinrade. Er bewohnte das Haus Königstraße 9. In die Zirkel-Gesellschaft wurde er 1508 aufgenommen. Sein Bild hängt im Vorsaale der Kriegsstube des Rathauses; auch ist es an dessen Nordfassade angebracht. Nachdem er zum Ritter

geschlagen, wurde sein Wappen durch Beifügung eines doppelköpfigen Adlers verbessert. † 1. November 1543.

Über die ältere Geschichte der Familie Broemse siehe die zuverlässigen Angaben in den »Bau- u. Kunstdenkm. der fr. u. Hansestadt L.« III. Bd. 2. Teil S. 356 ff (1921).

605. Joachim Gercken, Bergenfahrer. 1514 Ratsherr, 1531 Bürgermeister. Kämmererherr 1527—31. 1522 führte er gemeinsam mit Hermann Falcke (598) den Oberbefehl über die lübsche Flotte. 1530 mit Hermann Plönnies (613) in Bremen zu Verhandlungen mit den Holländern und Kaiserlichen Gesandten. Bei Ausbruch der bürgerlichen Unruhen ward er im April 1531 drei Tage hindurch auf dem Ratshause gefangen gehalten. Im Januar 1532 verhandelt er in Begleitung des Bürgermeisters Gottschalk Lunte (627) zu Neumünster mit König Friedrich und dessen Räten, um die Ausschließung der Holländer vom Ostseehandel zu erwirken. Im Juli des nämlichen Jahres nach Kopenhagen gesandt, um mit König Friedrich und den holländischen Gesandten über Frieden mit Holland zu verhandeln; auch wohnte er im Juli und August den Besprechungen über die Behandlung des gefangenen Königs Christian II. bei (siehe Waitz »Wullenwever« I, S. 360). Zur Tagfahrt der Hansestädte in Hamburg (26. Febr. 1534) begab er sich mit Wullenwever (636), von Stiten (620) und von Elpen (640). Am 11. April 1534 mußte er aus dem Rate ausscheiden, trat aber am 12. November wieder ein, nachdem schon in der Zwischenzeit wiederholt seine Ratsschläge erbeten waren. Im August 1535 leitete er die Verhandlungen mit der Bürgerschaft, die zur Beilegung der Streitigkeiten mit dieser und zum Rücktritt der neugewählten Ratsherren führten. (Waitz u. a. O. III, 432, 438.) Im Januar 1536 in Hamburg zu Friedensverhandlungen mit Christian III. und darauf in Buxtehude zur Rücksprache in der Wullenweverschen Angelegenheit mit Herzog Heinrich von Braunschweig. Dem Verhör Wullenwevers in Buxtehude (März 1536) wohnte er bei. — Er soll aus Hagenow stammen. Von 1516—23 wohnte er Alfstraße 19, später Breite Straße 37. Sein Wappen L. B. S. 7, 52. † 1544.
606. Johann Salige. 1518 Ratsherr. Sohn des lüb. Bürgers Marquard Salige. Verheiratet mit einer Tochter des Bürgermeisters Heinrich Broemse (562). Wohnung: Königstraße 33. Sein Wappen L. B. S. 8, 76. † 1530.
607. Heinrich Gruter. 1518 Ratsherr. Wahrscheinlich aus Münster stammend. Verheiratet mit einer Tochter des Bürgermeisters David Divessen (581). Wappen L. B. S. 12, 81. † 1524.
608. Konrad Schepenstede. 1518 Ratsherr. Er stammt aus Braunschweig. Sein Wappen L. B. S. 13, 110. † 1527.

609. **Heinrich Kerkring.** 1518 Ratsherr. Kämmereiherr 1529 bis 31 und 1535—37. Am 11. April 1534 mußte er ausscheiden, trat aber am 12. November wieder in den Rat ein. Geboren 1479. Sohn des Ratsherrn Johann Kerkring (572). Verheiratet mit einer Tochter des Ratsherrn Friedrich Joris (588). Wohnung: Mengstraße 12. Mitglied der Zirkel-Gesellschaft seit 1515. An der Ostseite des zweiten Süderpfeilers der Marienkirche befindet sich ein von ihm gestiftetes Bild, das den Stifter vor dem gekreuzigten Heiland kniend zeigt. (L. Bau- u. K.-Denkm. Bd. II, 322.) † 1540.
610. **Mattheus Packebusch,** Doktor der Rechte. Von 1495—22 Syndikus. 1522 wurde er unter Beibehaltung seines bisherigen Ranges unmittelbar nach den Bürgermeistern und wahrscheinlich auch seines Gehaltes zum Ratsherrn, 1528 zum Bürgermeister erwählt. — Als Syndikus begleitete er die wichtigsten Missionen (1495 Wismar; 1498 Narva; 1499 Brügge; 1503 Kopenhagen, Stralsund und Rostock; 1504 Münster, Brügge; 1506 Kiel). 1512 ernannten die wendischen Städte ihn gemeinsam mit dem Hildesheimer Domherrn Dr. Mattheus Meyer zu ihrem Vertreter bei den holländischen Streitigkeiten. 1513 bei König Christian II. in Kopenhagen zur Verhandlung über die schonenschen Fitten, sowie mit holländischen Abgeordneten über Verlängerung des Waffenstillstandes. 1514 in Bremen bei den Friedensverhandlungen mit den Holländern, die 1516 in Antwerpen fortgesetzt wurden. 1522 auf dem Reichstage zu Worms. — Zur Zeit der bürgerlichen Unruhen, April 1531, ward er drei Tage auf dem Rathause gefangen gehalten. Zu Ende 1532 zeigte er unter Berufung auf sein hohes Lebensalter, und weil er sich nicht kräftig genug zur Wahrnehmung seiner Amtsgeschäfte fühle, den Austritt aus dem Rate an, trat aber am 12. November 1534 wieder ein. — Aus Stendal gebürtig. Verheiratet mit einer Tochter des lüb. Bürgers Heinrich Runge. † 14. Dez. 1537.
611. **Gottschalk von Wickede.** 1522 Ratsherr. Ihm gehörten der Ackerhof und das Gut Rondeshagen. Wohnung: St. Annenstraße 13. Mitglied der Zirkel-Gesellschaft seit 1508. Er war der Sohn des Ratsherrn Hermann von Wickede (568) und verstarb unverheiratet am 28. Febr. 1527.
612. **Johann von Kempen.** Ratsherr 1522. Wohnung: Schlüsselbuden 2. Er soll aus Danzig eingewandert sein. † 1529.
613. **Hermann Plönnies.** 1522 Ratsherr, 1529 Bürgermeister. 1522 befehligte er mit Bernd Bomhover (590) die zur Unterstützung Gustaf Wasas ausgesandten lübschen Schiffe (s. Anm. 590). Am 8. April 1531 verließ er die Stadt und begab sich zu Kaiser Karl V., der ihn 1532 zum Ritter schlug. — P. stammt aus Münster. Verheiratet mit

einer Tochter des lüb. Bürgers Heinr. Greverade, Witwe von Hermann Papenborch, in zweiter Ehe mit einer Tochter des Ratsherrn Heinr. Witte (578). Er war Eigner des Gutes Strecknitz. Wohnung: Königstraße 41. † 1533 zu Münster.

614. Konrad Wibbeking. Ratsherr 1522. Kämmereiherr 1537—39 und 1542. Gemeinsam mit dem Ratsherrn Heinrich Castorp (582) überbrachte er am 9. April 1530 den katholischen Geistlichen die Ankündigung des Rates, daß sie sich fortan des Predigens zu enthalten hätten. Am 11. April 1534 mußte er aus dem Rate ausscheiden, trat aber am 12. November wieder ein. Er stammte aus Rietberg in Westfalen. Verheiratet mit Gertrud Northof. Wohnung: Johannisstraße 16/18. † 17. April 1544.
615. Gotthard von Hoeveln. Er ward 1527 zum Ratsherrn und 1531 im September von dem damaligen Bürgerausschuß trotz seines Protestes zum Bürgermeister erwählt. Mit Heinr. Castorp (582) war er 1530 beauftragt worden, das Reformationswerk mit Bugenhagen durchzuführen. Bei den Verhandlungen, die in Lübeck mit den Abgesandten der wendischen Städte wegen deren Beteiligung am Kriege gegen Dänemark geführt wurden, hatte er den Vorsitz. Im Februar 1535 in Hamburg bei den Friedensverhandlungen. Im Juli begab er sich zum Lüneburger Hansetage und von dort nach Oldesloe und Reinfeld zu Verhandlungen mit den Räten des Königs Christian III, Er trat im August aus dem Rate aus, ließ sich aber nach Broemses (604) Rückkehr zum Wiedereintritt bewegen. Seit 1552 nahm er wegen seines hohen Alters nicht mehr an den Ratsgeschäften teil. — Er stammt aus Dortmund. Verheiratet in erster Ehe mit Ilse Ebelens, in zweiter mit einer Tochter des Johann Stötebrügge, in dritter mit einer Tochter von Johann Warmboecke. Wohnung: Johannisstraße 11. † im 87. Lebensjahre am 4. Mai 1555. Sein Bild ist im Korridor des Rathauses aufgehängt. Wappen L. B. S. 8, 61.
616. Johann Lüneburg. 1527 Ratsherr. Sohn des lüb. Bürgers gleichen Namens. Seit 1515 Mitglied der Zirkel-Gesellschaft. † 2. Aug. 1529.
617. Nikolaus Lüdinghusen. 1527 Ratsherr. Wohnung: Schüsselbuden 18. † 1528.
618. Nikolaus Bardewik. 1527 Ratsherr, 1544 Bürgermeister. Kämmereiherr 1535 und 36, sowie im Anfang des Jahres 1544. Von 1537—43 Amtmann in Bergedorf und in Mölln. 1532 Befehlshaber auf der lüb. Flotte. Im selben Jahre zu Verhandlungen mit König Friedrich in Kopenhagen. Vom 11. April bis 12. November 1534 aus dem Rate ausgeschieden. Im Februar 1535 in Rostock. 1536 zu den Friedensverhandlungen in Hamburg. Im März 1536 gehörte

er zu den Ratsherren, die sich nach Rothenburg begaben, um dort Jürgen Wullenwever peinlich zu vernehmen. 1550 als Gesandter des Rats beim Herzog Franz von Lauenburg. 1560 Gesandter an König Friedrich II., um an dem ersten Reichstag, den dieser in Odense abhielt, teilzunehmen. — Geboren 1506 in Lüneburg, wo sein Vater Heinrich B. Bürgermeister war. Verheiratet mit einer Tochter des lüb. Bürgermeisters Thomas von Wickede (593). Ihm gehörte ein Gehöft in Westerau. Wohnung: Breite Straße 10. † 25. Juli 1560 auf einer Gesandtschaftsreise in Odense. Seine Leiche wurde nach Lübeck gebracht, von einer großen Zahl von Patriziern und Kaufleuten feierlich eingeholt und dann am 2. August in der Jakobikirche bestattet. Sein Epitaphium befand sich auf dem ehemaligen Chor der St. Jacobi-Kirche; sein Bildnis hängt im Korridor des Rathauses. Mitglied der Zirkel-Gesellschaft seit 1525.

619. Hermann Schutte. 1528 Ratsherr. Kämmererherr 1538—40, 1542—43 und 45. Im Jahre 1534 führte er mit Wullenwever (636) Verhandlungen mit dem Grafen Hoya über die Hilfe, die dieser Lübeck leisten sollte. Verheiratet mit der Tochter des Ratsherrn Joris (588) und Schwager des Ratsherrn Heinrich Kerkring (609). Seit 1535 wohnte er Breite Straße 13. † 13. Juli 1547.
620. Anton von Stiten. Ratsherr 1528 und 1540 Bürgermeister. Im Juli 1530 war er Gesandter an den Schmalkaldischen Bund; in dieser Eigenschaft unterzeichnete er am 27. Februar 1531 für Lübeck den Bundesvertrag. Im Februar 1534 bei den Verhandlungen in Hamburg. Vom 11. April bis zum 12. November 1534 aus dem Rate ausgeschieden. 1535 zum Lüneburger Hansetage, dann nach Oldesloe und Reinfeld zu Verhandlungen mit den Räten Christians III. Vertreter der Stadt auf den von 1549—62 in Lübeck abgehaltenen Hansetagen. — Sohn des Bürgermeisters Hartwig von Stiten (575) und mit Barbara, Tochter des Bürgermeisters Hermann von Wickede (568) verheiratet. Ihm gehörten die Güter Crummesse mit Niemark, Schönböken, sowie das Dorf Kühsen, dieses als Lehn des Klosters Loccum. Wohnung: Mengstraße 26. 1525 in die Zirkel-Gesellschaft aufgenommen. Sein Bildnis hängt im Rathause (Vorzimmer des Bürgermeisterzimmers). Wappen L. B. S. 9, 85. † 18. Juni 1564.
621. Gerhard von Lenten. 1528 Ratsherr. Sohn des lüb. Tuchhändlers gleichen Namens. Verheiratet mit Wobbeke, Tochter des Ratsherrn Hartwig Stange (601). Wohnung: Sandstraße 20. † 9. Juli 1533.
622. David Divessen (Divitz). 1528 Ratsherr. Sohn des Bürgermeisters gleichen Namens. Verheiratet mit Anna Freudenberg, Witwe von Berthold Warmboecke. † 11. Oktober 1533.

623. Johann Stolterfoht. 1530 Ratsherr. Kämmererherr 1540—41, 1543—44, 1546—47. Zur Zeit seiner Wahl streng katholisch gesinnt. Am 11. April 1534 mußte er aus dem Rate austreten. Als eifriger Gegner Wullenwevers wurde er zu Hausarrest verurteilt. Am 12. November trat er wieder in den Rat ein. Verheiratet seit 1526 mit Elisabeth, Tochter von Thomas Lüneburg. † 29. Sept. 1548. (s. »Nachr. über die Familie Stolterfoht« Lüb. 1920. S. 51.)
624. Heinrich Castorp. 1530 Ratsherr. (S. Anm. 614.) Für den Rat führte er 1532 die Verhandlungen mit dem Domkapitel. 1534 April bis November aus dem Rate ausgeschieden. Er war ein Sohn des Bürgermeisters gleichen Namens (582). Wohnte Königstraße 42. 1532 in die Zirkel-Gesellschaft aufgenommen. † unverehelicht 1537.
625. Johann Lüneburg. 1530 Ratsherr. Sohn des Lüb. Bürgers Joachim Lüneburg. Verheiratet in erster Ehe mit Elisabeth, Tochter des Bürgermeisters Heinrich Castorp, in zweiter Ehe mit Anna Bruskow. Ihm gehörte das Gut Padelügge. Mitglied der Zirkel-Gesellschaft seit 1525. † 1531.
626. Konrad von Riden. 1530 Ratsherr. Juni 1532 in Braunschweig, um dort eine Bundeshülfe gegen Christian II. zu erreichen. Im November des gleichen Jahres verhandelt er namens des Rates mit dem Domkapitel. Wohnung: Königstraße 97. † 21. Juli 1550.
627. Gottschalk Lunte. Im August 1531 zum Ratsherrn und zugleich zum Bürgermeister erwählt. Vor seiner Wahl war er Hauptmann in Mölln, auch gehörte er zum Kollegium der Vierundsechziger. 1532 an den Verhandlungen in Neumünster und Kopenhagen mit König Friedrich und seinen Räten beteiligt. — Sohn des Lüb. Bürgers Erich Lunte und Schwiegersohn des Bürgermeisters Hermann von Wickede (568); seine Witwe soll den Stadthauptmann Marcus Meyer geheiratet haben. Er bewohnte das Haus Schildstraße 10. † 16. Okt. 1532.
628. Godeke Engelstede gehörte zu den 64ern und ward 1531 von den Bürgern zum Ratsherrn erwählt. 1532 begleitete er Nikolaus Bardewik (618) nach Kopenhagen. 1534 Begleiter Wullenwevers (636) ebendahin. Im Juli 1535 war er auf dem Hansetage zu Lüneburg und ging von dort nach Oldesloe und Reinfeld zu den Verhandlungen mit den Räten Christians III., um im August noch dem in Lübeck abgehaltenen Hansetage beizuwohnen. Gleich darauf trat er aus dem Rate aus. Er wohnte Johannisstraße 72.
629. Gerhard Odingborg, ein Stockholmfahrer, Mitglied des 64er-Ausschusses, ward am 27. April 1531 von den Bürgern zu Rate gewählt. 1532 führte er mit Nikolaus Bardewik (636) den Befehl auf zwei

- gegen die Dänen ausgerüsteten Schiffen. 1534 war er Gesandter der Stadt bei König Heinrich von England. Im August 1535 trat er aus dem Rate aus.
630. Joachim Grammendorp, Gewandschneider und Mitglied des 64er-Ausschusses, ward am 27. April 1531 von den Bürgern zum Ratsherrn erwählt. Als Vertreter der Bürger hatte er dem Rate durch Handschlag den schuldigen Gehorsam gelobt. Anfang 1533 trat er aus dem Rate aus. — Verheiratet mit Anna Borstel.
631. Goswin Bütepage gehörte zu dem 64er-Ausschusse und wurde am 27. April 1531 von den Bürgern zum Ratsherrn gewählt. 1535, im August, trat er wieder aus. Verheiratet (1515) mit Adelheid, Witwe von Christian Swarte, die ihm Israelsdorf in die Ehe brachte. Sein Wappen L. B.S. 10, 58.
632. Johann Bussmann, Gewandschneider. Gehörte zum 64er-Ausschuß. Am 27. April 1531 von den Bürgern zu Rate erwählt. Trat zu Anfang 1533 wieder aus. Wohnung: Braunstraße 30.
633. Heinrich Cordes, ein Revalfahrer, am 27. April 1531 von den Bürgern zu Rate gewählt, Anfang 1533 aber wieder ausgetreten.
634. Karsten Timmermann, Mitglied des 64er-Ausschusses, am 27. April 1531 von den Bürgern gewählt, dann Anfang 1533 ausgetreten, am 21. Sept. 1535 abermals zum Ratsherrn erwählt. Gebürtig aus Hamburg. Bewohnte das 1535 von ihm erworbene Haus Breite Straße 27. † 9. Juni 1542.
635. Heinrich Reinhusen, dem 64er-Ausschusse angehörend, ward im August 1531 von den Bürgern zum Ratsherrn erwählt. Im Juni 1532 wurde er nach Braunschweig gesandt zu Verhandlungen über eine Bundeshülfe gegen Christian II. Im August 1535 trat er aus dem Rate aus.
636. Jürgen Wullenwever, am 21. Februar 1533 zum Ratsherrn und gleich darauf zum Bürgermeister erwählt. — Um 1493 in Hamburg geboren, wandte er sich in der ersten Hälfte der 20er Jahre nach Lübeck und begründete hier ein bescheidenes kaufmännisches Geschäft. Davon, daß er gleich anfangs öffentlich hervorgetreten sei, ist nichts bekannt. Im Jahre 1529 wird er sich an der politischen Bewegung beteiligt und dieser Tätigkeit wohl zu danken haben, daß er 1530 von den Rentnern und Kaufleuten in den damals gebildeten Vierundsechziger-Ausschuß gewählt wurde. In diesem Kreise ist er schnell zu Ansehen gelangt. Durch das Vertrauen der Ämter ward er am 17. Januar 1531 zu einem der vier Wortführer des Ausschusses ernannt. Vielleicht weniger durch die eigene Bedeutung als durch die Bedeutungslosigkeit der übrigen Wortführer erlangte er bald die Leitung bei allen Beratungen und Beschlüssen

des Ausschusses. Am 12. Februar 1531 wohnte er im Rathause dem Handgelöbniß bei, durch das die Verständigung zwischen Rat und Bürgerschaft wiederhergestellt werden sollte. Als am 8. April 1531 die Bürgermeister Broemse (604) und Plönnies (613) die Stadt heimlich verlassen hatten, war er es, der als Wortführer des Ausschusses dem Rate die bittersten Vorwürfe machte, die Verhaftung dreier Ratsherren veranlaßte und dann die Ergänzung und den Erlaß einer dem Bürgerausschuß das Vorschlagsrecht gewährenden Wahlordnung durchsetzte. Auch den zu Ende des Jahres geführten Ausgleichsverhandlungen mit dem Domstifte wohnte er bei. Schon damals war sein Wille von entscheidendem Einfluß auf die Beschlüsse des Rates und der Bürgerschaft. Diesen Einfluß auch auf die auswärtige Politik der Stadt zu gewinnen, war sein Streben. Vornehmlich zielten seine Bemühungen darauf ab, die holländischen Schiffe aus der Ostsee fernzuhalten. Deshalb schloß er sich der Gesandtschaft nach Kopenhagen im April 1532 an, um über diese Hauptfrage mit König Friedrich sich zu bereden. Auch beteiligte er sich bei der Gesandtschaft nach Braunschweig, die den Zweck verfolgte, im Kriege gegen Christian II. den Beistand der Mitglieder des Schmalkaldischen Bundes zu erreichen. Als im Juli eine neue Gesandtschaft an König Friedrich nach Kopenhagen geschickt wurde, ward Wullenwever ihr beigeordnet. Bei den Beratungen, die insbesondere auf den Abschluß eines Bündnisses gegen die Holländer gerichtet waren, führte er das Wort. Auch soll er sich vor allem der Freilassung des gefangenen Königs Christian II. widersetzt haben. Auf sein Betreiben ward im Beginn des Jahres 1533 den Holländern der Krieg erklärt. Im Februar war Wullenwever Bürgermeister. Ohne von einem andern Ratsherrn begleitet zu sein, ging er im Sommer abermals nach Kopenhagen, um den Reichsrat zu einem Bündnis mit Lübeck zu bewegen. Erfolg haben seine Verhandlungen nicht gehabt. Im Februar 1534 begab er sich in ungewöhnlichem, prächtigen Aufzuge nach Hamburg, um mit dort weilenden Gesandten des Kaisers und der Holländer, sowie mit Vertretern mehrerer Hansestädte über den Ausgleich der Streitigkeiten und Abschluß eines Friedens zu verhandeln. Da die Beratungen sich in die Länge zogen und keinen günstigen Ausgang verhiessen, verließ er am 12. März 1534 plötzlich Hamburg und kehrte nach Lübeck zurück. Hier hatte unter einflußreichen Kaufleuten eine ihm feindliche Strömung eingesetzt; doch gelang es seiner Persönlichkeit, sie zu unterdrücken und die Mehrzahl derjenigen Ratsherren, die schon dem alten Rat angehört hatten, zum Rücktritt zu nötigen. Bei den Kronstreitigkeiten, die in Dänemark nach Friedrichs Tode ausgebrochen waren, veranlaßte W.

die Lübecker sich einzumischen, und der Einsetzung des Herzogs Christian von Holstein, des Sohnes des verstorbenen Königs, mit Gewalt entgegenzutreten. Er bewog Graf Christoph von Oldenburg, die Führung im Kriege zu übernehmen; er bemühte sich in vielfachen persönlichen Besprechungen, bei denen er die Krone Schwedens in Aussicht stellte, Herzog Albrecht von Mecklenburg zur Beteiligung am Kriege zu bewegen; er verhandelte mit Gesandten des Kurfürsten Johann Friedrich von Sachsen wegen Übertragung der dänischen Krone auf diesen. Er hatte den Bogen überspannt. Als im November 1534 der Stockelsdorfer Friede den Krieg mit den Holsteinern, die Lübeck belagert hatten, beendigte, war das Ansehen der 64 und der 100 geschwunden und die Mitglieder des alten Rates, die im März ihr Amt niedergelegt hatten, kehrten zurück. Trotz des empfindlichen Stoßes, den sein persönliches Ansehen erlitten, gab W. noch nicht nach. Er dachte nicht daran, sein Bürgermeisteramt aufzugeben. Noch vor Ende des Jahres war er wieder in Kopenhagen, um weitere Schritte für den Krieg einzuleiten; auch die Verhandlungen mit Herzog Albrecht von Mecklenburg nahm er nochmals auf. Inzwischen war vornehmlich wegen des ungünstigen Ausganges des dänischen Krieges die Stimmung gegen ihn immer mehr umgeschlagen. Während er im August eine Gesandtschaftsreise an Herzog Heinrich von Mecklenburg unternahm, wurden auf Betreiben der in Lübeck sich aufhaltenden hansischen Gesandten die neuerwählten Ratsmitglieder zur Niederlegung ihrer Ämter gedrängt und Broemses Rückberufung in die Wege geleitet. Ende August kehrte W. in die Stadt zurück. Freiwillig trat er jetzt aus dem Rat, nachdem ihm dieser zu Michaelis die Stelle des Amtmannes zu Bergedorf für die nächsten sechs Jahre zugesagt hatte. Bevor er das Ruheamt antrat, ward er auf einer Reise nach Hadeln — die er unternommen hatte, um mit einer dort versammelten Söldnerschar in Verbindung zu treten — von einem Hauptmann des Erzbischofs Christoph von Bremen aufgegriffen und in Rothenburg gefangen gesetzt. Dem Gesuche des Herzogs Heinrich von Braunschweig, ihm Wullenwever auszuliefern, ward entsprochen. Der Herzog leitete eine Untersuchung wider ihn ein und ließ ihn auf Grund von Geständnissen, die er bei zweimaliger Vernehmung auf der Folter abgelegt hatte, am 24. September 1537 in Wolfenbüttel durch das Schwert hinrichten. — W. war mit Elisabeth, Tochter des Peter Pynne, verheiratet. Er wohnte im Hause seines Schwagers Königstraße 75. Sein Wappen — ein quergeteilter Schild, der oben einen nach rechts gehenden Löwen, unten zwei Eicheln, die an gekrümmten Zweigen aufrecht stehen, zeigt, L. B. S. 9, 92.

Das Urteil über Wullenwever schwankt in der Geschichte. In allerneuester Zeit hat sich eine Auffassung geltend gemacht, die, ohne neues Material zu bringen, nicht nur der Persönlichkeit W's, sondern auch seinen Widersachern und der ganzen Bewegung, die sich an seinen Namen knüpft, jede starke Bedeutung abspricht. Solcher Geschichtsschreibung gegenüber ist es genügend, aber auch geboten, auf das Urteil von Ranke und Waitz zu verweisen. Aus dem zehnten Kapitel seiner Deutschen Geschichte im Zeitalter der Reformation (Berlin, Duncker & Humblot, 1840): »Der Bürgermeister Wullenweber in Lübeck« mögen die folgenden Sätze herausgehoben werden: »Wullenweber stellt recht eigentlich den verwegenen Geist in sich dar, der sich in den deutschen Bürgerschaften jenes Jahrzehnts regte. Er hatte angefangen, wie so viele andere Volksführer in anderen Städten; das Talent, eine leicht angeregte Bürgerschaft nach seinem Sinne zu lenken, und die natürliche Kraft des politisch-religiösen Interesses trug ihn bis auf eine Stelle empor, wo er sich vermessen durfte, selbständig unter die Mächte der Welt einzugreifen. Er kannte keine Mäßigung; Unfälle hatten ihn nie vorsichtig gemacht; noch einmal rief er den Geist der alten Hanse auf, überredete deutsche Fürsten zu seinen Kriegen, trat mit fremden Königen in Bündnis. Demokratische, religiöse, merkantile und reinpolitische Motive durchdrangen sich in ihm; er faßte die Absicht, das reformierte Lübeck zum Oberhaupt des demokratischen Nordens zu machen; er selbst wäre an das Ruder dieser umgestalteten Welt getreten. Damit überschritt er aber zugleich den Kreis der Ideen, durch welche die deutsche Reformation gediehen war; die Kräfte, die er angriff, waren ihm doch zuletzt zu stark; die Niederlagen, welche die Demokratie überall erlitten, wirkten auch auf seine Vaterstadt ein; so verlor er den Boden unter den Füßen; er geriet seinen Feinden in die Hände. Da er den Norden nicht erobern konnte, so geschah ihm, daß er auf dem Schaffot umkam.«

Daneben sei an die Worte erinnert, die — fünfzehn Jahre nach Ranke — Waitz seinem den Lübecker Freunden Ernst Curtius, Ernst Deecke und Heinrich Thöl gewidmeten Werke »Lübeck unter Jürgen Wullenwever — und die Europäische Politik« (3 Bde. Weidmannsche Buchh. Berl. 1855) zum Geleite gegeben hat. Waitz trägt kein Bedenken, zu denjenigen Teilen der Geschichte, in denen die größte Vollständigkeit gerechtfertigt, in gewissem Sinne geboten ist, die Bewegung zu rechnen, die sich an Wullenwevers Namen knüpft, die zuerst Lübeck, dann von Lübeck aus das nördliche Deutschland und die benachbarten skandinavischen Reiche ergriff und am Ende auch auf einen großen Teil des übrigen Europa eine nicht unerhebliche Einwirkung hatte.

»Es sind Fragen von großer allgemeiner Bedeutung, um die es sich hier handelt; verschiedene Interessen und Bestrebungen sind in- und durcheinander verflochten; eine Reihe bedeutender oder doch aus einem oder dem andern Grunde anziehender Persönlichkeiten tritt handelnd auf. Die Ereignisse haben ein wahrhaft historisches und zugleich ein dramatisches Interesse, und dieses wächst, je weiter man in die Einzelheiten eingeht. Erst da erscheinen die Dinge in rechtem Lichte und Leben, treten die Charaktere bestimmter heraus; und erst so darf man hoffen der Wahrheit wenigstens nahe zu kommen. Der Auffassung, welche sich in neuerer Zeit zugunsten des Bürgermeisters Wullenwever geltend gemacht, welche in ihm zugleich einen Helden und Märtyrer gesehen hat, ist diese in die Verhältnisse näher eingehende Forschung nicht günstig gewesen. Ich lasse die Tatsachen sprechen: wer sie anders auslegen oder umdeuten will, dem ist es schwerlich zu wehren. Aber das glaube ich wird jeder eingestehen, daß die Ereignisse gewaltiger waren als alle Pläne des Einzelnen, und daß sich in diesen Jahren eine Umwandlung vollzog, die auch ein mächtigerer Wille, eine stärkere Kraft als die jenes Mannes nicht hätte aufhalten können. Es ist der Kampf des deutschen Lübeck, des Hauptes der Hanse, um die Herrschaft auf der Ostsee gegen die Nebenbuhler in den westlichen Staaten Europas und die selbständig sich empörhebenden Reiche des Nordens, welcher in einem Augenblick gekämpft werden mußte, da die Reformation zu einer Umgestaltung aller Verhältnisse, auch des politischen und sozialen Lebens hier im Norden führte. Die Verwicklung dieser Dinge, die Katastrophe, welche die einzelne Persönlichkeit und ein ganzes Gemeinwesen betraf, der Zusammenhang mit den allgemeinen Fragen der europäischen Politik sind der Gegenstand dieser Darstellung: eben sie schienen mir der Mühe wert, welche auf diese Ausarbeitung verwandt werden mußte.«

637. Ludwig Taschenmaker. 1533 zum Ratsherrn und gleich darauf zum Bürgermeister gewählt. Er war Mitglied des 64er Ausschusses und als solches ein treuer Anhänger Wullenwevers. 1532 beteiligte er sich an den Verhandlungen, die in Braunschweig geführt wurden, um die Mitglieder des Schmalkaldischen Bundes zur Unterstützung im Kriege gegen Christian II. zu veranlassen. Im Juni 1535 wohnte er den Hamburger Verhandlungen mit dänischen Gesandten wegen eines Friedenschlusses bei. Am 21. August 1535 erklärte er seinen Austritt aus dem Rat. Wegen der Aussagen, die Wullenwever bei seinen Verhören gemacht hatte, wurde er am 24. März 1536 vom Rate ins Gefängnis gesetzt, aber, nachdem schon im nächsten Monat die Haft in Hausarrest umgewandelt worden,

- am 20. August wieder entlassen. † 14. Sept. 1536. Seine Wohnung befand sich Huxstraße 42.
638. **Johann Sengestake**, ein Salzhändler. 1533 am 21. Februar zu Rat gewählt. Vorher war er Mitglied des 64er Ausschusses. 1533 Befehlshaber auf den zur Bekämpfung Christian II. ausgesandten lüb. Schiffen. Als solcher zeitweise bei den in Kopenhagen geführten Verhandlungen beteiligt. Am 21. August 1535 schied er aus dem Rate aus. Wohnung: Große Petersgrube 19.
639. **Helmeke Dannemann**. 21. Februar 1533 Ratsherr, nachdem er dem 64er Ausschusse angehört hatte. Im März 1534 ward er an Wullenwevers Stelle zu den in Hamburg stattfindenden Verhandlungen entsandt. Im Juli 1534 erklärte er als Vertreter des lüb. Rates dem Rat zu Rostock, daß Lübeck die begonnenen Unternehmungen verantworten wolle. Im November 1534 wieder in Rostock, um mit den wendischen Städten und Herzog Albrecht über ihre Kriegshilfe zu verhandeln. Es ist ungewiß, ob er 1535 aus dem Rate ausgetreten ist. Im September gehörte er ihm nicht mehr an.
640. **Johann von Elpen**. Mitglied des 64er Ausschusses; am 21. Februar 1533 Ratsherr. 1534 Gesandter nach England an den Hof des Königs Heinrich VIII. Im August schied er aus dem Rate aus. Da Wullenwever bei seinen Verhören ausgesagt hatte, daß E. sich an allen seinen Plänen beteiligt habe, ward er am 24. März 1536 ins Gefängnis gesetzt; am 2. April ward die Haft in Hausarrest umgewandelt und am 20. August aufgehoben.
641. **Eberhard Störtelberg** gehörte dem 64er Ausschusse an und wurde am 8. März 1533 zum Ratsherrn gewählt; am 21. August 1535 schied er aus, ward am 28. Mai 1541 wieder in den Rat und 1545 zum Bürgermeister erwählt. 1536 Amtmann auf Bornholm. 1541 ging er als Gesandter zu König Christian III., um sich wegen der Störung des lübeckischen Handels nach Schweden und Norwegen zu beschweren. — Verheiratet mit einer Tochter von Nikolaus Lange. Wohnung: Breite Straße 95. † 9. Sept. 1549.
642. **Tile Tegetmeier**. Mitglied des 64er Ausschusses, 1533 am 8. März in den Rat gewählt, aus dem er am 21. August austrat.
643. **Albrecht Klever**. Mitglied des 64er Ausschusses, am 8. März 1533 zu Rat gewählt. 1533 Befehlshaber auf der lüb. Flotte im Sunde. Trat am 21. August 1535 aus dem Rat, wurde aber 1537 wiedergewählt. Kämmererherr 1558—61. Er war viermal verheiratet: in erster Ehe mit Rikmanda Biscopig, in zweiter (seit 1536) mit einer Tochter des Ratsherrn Hermann Darsow (580), in dritter Ehe mit

- Anna, Tochter des Ratsherrn Schutte (619), endlich mit Agnete, Tochter des Ratsherrn Heinr. Kerkring (609). Ihm gehörten zwei Hufen zu Vorwerk. Wohnung: Geibelplatz 2. † 26. Mai 1565.
644. Jordan Basedow. Mitglied des 64er Ausschusses, am 21. Sept. 1535 zum Ratsherrn gewählt. Sohn des Ratsherrn Dietrich Basedow (563) und mit Almod, Tochter des Lüb. Bürgers Hartwig Hogefeld verheiratet. Wohnung: Königstraße 28. † 28. Febr. 1555.
645. Johann Stalhoet, aus Rostock. Ratsherr 21. Sept. 1535. † 1540.
646. Ludeke Lüneburg. 21. Sept. 1535 Ratsherr: Sohn des Ratsherrn Johann Lüneburg (625). Verheiratet mit einer Tochter des Ratsherrn Berthold Kerkring (583). † 12. Juni 1539.
647. Hermann von Dorne. Ratsherr 21. Sept. 1535. Kämmererherr 1545—58. Auf den Lübecker Hansetagen vom Juli 1555, Juli und Oktober 56, August 57 und August 59 vertrat er die Stadt. — Aus Barmen gebürtig. Verheiratet mit Elisabeth, Tochter des Ratsherrn Konrad Wibbeking (614). Wohnung: Mengstraße 4. † 14. Aug. 1559.
648. Heinrich Köhler. 1537 Ratsherr. Kämmererherr 1548—53 und 1556—59. Sohn des Johann Köhler, Bürgermeisters von Stadt- hagen. Verheiratet mit Agneta, Tochter des Lüb. Bürgers Konrad Möller. Er begründete das Armenhaus in der Aegidienstraße (heute »Köhler-Stift«) und bedachte in seinem Testament vom 12. Mai 1561 eine größere Anzahl von Stiftungen mit milden Gaben. Ihm gehörte Vorwerk und die Mühle zu Schwartau. Sein Brustbild auf dem Epitaphium in der Marienkirche s. L. Bau- u. K.-D. II S. 337. Achtzig Jahre alt starb er am 24. Mai 1563.
649. Timme Dragun, Ältermann der Bergenfahrer. 1537 Ratsherr. Vom neuen Rat abgesetzt und ins Gefängnis geworfen. Aus Wismar gebürtig. † 1544.
650. Lambert von Dalen. 1537 Ratsherr. Einer der heftigsten Gegner Wullenwevers. Vertreter der Stadt auf den Hansetagen der Jahre 1555—57. Kämmererherr 1557 und 58. 1555 und 56 ward er als hansischer Gesandter nach England geschickt. Unter seiner Leitung soll das erste Bohlwerk im Hafen gebaut sein. † 14. Dez. 1558.
651. Heinrich Broemse. 1541 Ratsherr. Sohn des Ratsherrn Dietrich Broemse (592). Verheiratet mit Magdalena, Tochter des Ratsherrn Johann Lüneburg (625). Wohnung von 1556—60 König- straße 13 und von 1560 bis zu seinem Tode Königstraße 57. Seit 1532 gehörte er zur Zirkel-Gesellschaft. † 18. Okt. 1563. Sein Epi- taphium in der Marienkirche.
652. Andreas Bussmann. 1541 Ratsherr. Vorher Mitglied des 64er Ausschusses. Verheiratet mit der Tochter Gertrud des Rats- herrn Herm. Meßmann (579). † 8. März 1561.

653. Hieronymus Packebusch. 1541 Ratsherr. Sohn des Rats-
herrn Dr. Matth. Packebusch (610). Verheiratet mit einer Tochter
des Lüb. Bürgers Heinrich Speit. † 25. Nov. 1550.
654. Hieronymus Warmboeke. 1544 Ratsherr. Sohn des Rats-
herrn Heinrich Warmboeke (591). Verheiratet mit einer Tochter
des Ratsherrn Hermann Plönnies (613). Wohnung: Breite Straße 52.
† 26. Juli 1552.
655. Paul Wibbeking. 15. Juli 1544 Ratsherr, 1560 Bürgermeister.
Kämmereiherr 1559—60. Er vertrat die Stadt auf den Hansetagen
von 1556, 57 und 59. Seit 1561 gestattete ihm seine Körperschwäche
nicht mehr die Beteiligung an den Ratsgeschäften. — Sohn des Rats-
herrn Konrad Wibbeking (614). Verheiratet in erster Ehe mit Mar-
garetha Elers, in zweiter Ehe mit einer Tochter des Lüb. Bürgers
Johann von Acheln. † 60 Jahre alt 11. Sept. 1568. Sein Bild in der
Marienkirche.
656. Ambrosius Meyer. 1544 Ratsherr, 1551 Bürgermeister.
Kämmereiherr 1549—52. 1549 Gesandter bei König Christian III.,
um sich über Störungen des Handelsverkehrs zu beschweren. 1550
bei Herzog Franz von Lauenburg. 1554 bei König Christian III. in
Odense. Auf den Hansetagen August 1550 in Lüneburg, 1555 und
56 in Lübeck, 1558 in Bremen, 1559, 62, 64 und 66 in Lübeck vertrat
er die Stadt. — Sohn des Ratsherrn Johann Meyer (587). Wohnung:
Fleischhauerstraße 19. † 27. April 1571. Sein Bild hängt im Vorraum
des Bürgermeisterzimmers im Rathause.
657. Bartholomeus Tinnappel. 1544 Ratsherr, 1564 Bürger-
meister. 1562—66 Kämmereiherr. 1544 mit dem Ratsherrn Störtelberg
(641) und 1549 mit Ambrosius Meyer (656) Gesandter bei Christian III.
1560 mit Bürgermeister Bardewik (618) Gesandter auf dem ersten Reichs-
tage Friedrichs II. zu Odense. Mit Bürgermeister Lüneburg (666) auf dem
Kongreß in Segeberg 1563, auf dem der Krieg gegen Schweden be-
schlossen wurde; im selben Jahre auf dem Rostocker Friedenskongreß.
Auf den Hansetagen 1558, 59, 62 und 64 vertrat er die Stadt. 1566
war er kommandierender Admiral auf der Flotte, die den Schweden
zwischen Oeland und Gothland eine Seeschlacht lieferte. Am 19. Juli
scheiterte im Sturm vor Gothland das von ihm geführte Schiff. Er
büßte sein Leben im Schiffbruch ein. — Er war aus Reinfeld ge-
bürtig und mit Margarethe, Tochter des Ratsherrn Hermann von
Dorne (647) verheiratet. Von 1538—57 wohnte er Fischergrube 20
und hernach wahrscheinlich im Hause seines Schwiegervaters Meng-
straße 4. Sein Epitaphium befindet sich in der Hauptkirche zu
Wisby. Im Vorraum des Bürgermeisterzimmers auf dem Rathaus
hängt sein Bild.

658. Hermann Falke, Doktor der Rechte und Livländischer Kanzler. 18. Februar 1548 Ratsherr, 1553 Bürgermeister. 1553 mit Gottschalk von Wickede (659) und anderen hansischen Gesandten in Brügge und danach in London, um eine Bestätigung der hansischen Privilegien zu erlangen. Dem gleichen Zweck diente seine 1557 unternommene Gesandtschaftsreise. Auf den Hansetagen zu Lüneburg (1550) und in Lübeck (1555, 56 und 57) vertrat er die Stadt. — Sohn des Bürgermeisters Hermann Falcke (598) und mit Abelke Carstens verheiratet. Er wohnte im väterlichen Hause Breite Straße 33. † 1. Dez. 1559. Sein Bild befindet sich im Korridor des Rathauses.
659. Gottschalk von Wickede. 1548 Ratsherr. Von 1548—54 Amtmann in Bergedorf. Über 1553 s. vorige Anm. Wohnte den lüb. Hansetagen von 1555—57 bei. — Sohn des Bürgermeisters Thomas von W. (593). Verheiratet in erster Ehe mit Adelheid ter Loo, in zweiter mit Anna Cremer, in dritter Ehe mit einer Tochter des lüb. Bürgers Jakob Carstens. Wohnung: St. Annenstraße 13. † 18. Okt. 1558.
660. Hermann Meyer. 1548 Ratsherr. — Sohn des lüb. Bürgers Johann Meyer. Verheiratet mit Elisabeth, Tochter von Nikolaus Broemse (604). † 20. Sept. 1549.
661. Johann Koene. Ratsherr 1548. † Juni 1559.
662. Lambert Becker. 1529 Sekretär, 1544 Protonotar, 20. Febr. 1552 Ratsherr. Verheiratet mit einer Tochter des lüb. Bürgers Georg von Lenten, Bruders des Ratsherrn Gerhard von Lenten (621). † 11. Aug. 1562.
663. Christoph Tode, Lic. 1552 Ratsherr, 1566 Bürgermeister. 1560—66 Amtmann von Bergedorf. 1567—70 Kämmererherr. Im Nov. 1568 beteiligte er sich als Vertreter der Stadt bei den ergebnislosen Friedensverhandlungen, die in Roskilde mit den Schweden geführt wurden. Auch 1570 nahm er in Stettin an den Verhandlungen teil, die zum Abschluß des Friedens mit Schweden führten. — Verheiratet mit Elisabeth, Tochter des Lüneburger Bürgermeisters Dietrich Broemse. Ihm gehörten die Güter Bliestorf und Rondeshagen. Wohnung: Königstraße 18. Kurz vor seinem Tode — 24. Mai 1579 — trat er aus dem Rate aus. Sein Bild hängt im Korridor des Rathauses.
664. Anton Lüdinghusen. 1552 Ratsherr, 1562 Bürgermeister. 1561—64 und am Schlusse von 66 war er Kämmererherr. 1558 und 59 hielt er sich als Gesandter in London auf zu Verhandlungen mit der Königin Maria. Auf den in Lübeck abgehaltenen Hansetagen von 1557, 59, 62, 64 und 66 sowie in Bremen 1558 vertrat er die Stadt. — Sohn des Ratsherrn Nikolaus Lüdinghusen (617). Verheiratet mit der Witwe von Jacob Freudenberg, die, als sie sich

nach seinem (Lüdinghusens) Tode mit Hermann Brüning wieder-
verheiratet wollte, mit dem Rat und dem geistl. Ministerium in einen
großen Streit geriet (Starke, Kirchengeschichte S. 245). Er bewohnte
wahrscheinlich das väterliche Haus Schüsselbuden 18. Sein Bild im
Vorraum des Bürgermeisterzimmers auf dem Rathause. † 28. April 1571.

665. Benedikt Schlicker. 1552 Ratsherr. Kämmererherr 1569—71,
1572—75 und von 1579—90. Im August 1571 begleitete er den Bürger-
meister Plönnies (673) nach Kopenhagen. 1582 schloß er gemeinsam
mit dem Ratsherrn Johann Lüdinghusen (691) einen Vertrag mit dem
Bischof von Ratzeburg ab über Ablösung der Zehnten in den Ämtern
Bergedorf und Ritzeau. — Verheiratet mit Margarethe, Tochter des
lüb. Bürgers Johann Helmke. Wohnung seit 1553 Königstraße 55.
In seinem Testament setzte er eine Summe aus, deren Zinsen zur
Zahlung eines Stipendiums verwandt werden sollten. † 18. Nov. 1591.

Von den vier im Februar 1552 gewählten Ratsherren hieß es
im Volksmunde:

»Anton Lüdinghusen kun got Latin,
Christoffer Tode trinkt gern Win,
Lambert Becker kun wol schreven,
Benedict Schlicker kun wol kyfen.«

666. Hieronymus Lüneburg. 1558 Ratsherr, 1561 Bürgermeister.
1563 als Gesandter in Segeberg zur Verhandlung mit König Friedrich
wegen eines Bündnisses gegen Schweden. Im Herbst des gleichen
Jahres in Rostock für einen Ausgleich mit Schweden bemüht. 1570
vertrat er die Stadt bei den Friedensverhandlungen in Stettin. Er
vertrat Lübeck auf den hier in den Jahren 1559, 62, 64 und 66 ab-
gehaltenen Hansetagen. Gotthard von Hoeveln (696) schmätzt ihn in
seiner Chronik als einen widerwärtig aufgeblasenen Menschen und nennt
ihn den Stifter des schwedischen Krieges. — Sohn des Ratsherrn
Johann Lüneburg (616). Verheiratet mit der Tochter des Ratsherrn
Heinrich Kerkring (609). Ihm gehörten die Güter Moisling, Nien-
dorf und Reecke. Wohnung seit 1564: Königstraße 3, 5. † 26. Febr. 1580.
667. Gotthard von Hoeveln. 1558 Ratsherr. Kämmererherr
1565—68. Sohn des Bürgermeisters gleichen Namens (615). Verheiratet
mit einer Tochter von Nikolaus Broemse (604). Ihm wird nach-
gerühmt, daß er ein frommer Mann gewesen sei. Er muß sehr
reich gewesen sein, da er dem Kontor zu Antwerpen für den Haus-
bau 14000 *mß* geliehen hat. Er wohnte seit 1541 in der Johannis-
straße 13 und von 1550 ab in dem Hause Königstraße 9. † 12. Dez. 1571.
668. Volmar Warendorp. 1558 Ratsherr. Sohn des Lüb. Bürgers
Heinrich W. Eigentümer des Gutes Dunkelsdorp. Wohnung: Breite
Straße 12. † 19. Mai 1566.

669. Joachim Knepel. 1558 Ratsherr. 1563 an den Segeberger Verhandlungen beteiligt. — Er ist aus Friedland gebürtig; wohnte Mengstraße 62. † 18. Aug. 1564.
670. Johann Kerkring. 1559 Ratsherr. 1581—84 Kämmereiherr. Amtmann von Bergedorf 1572—78. 1562 Gesandter an König Erich von Schweden, um eine Bestätigung der lübeckischen Privilegien zu erwirken. — Sohn des Ratsherrn Heinrich K. (609). Verheiratet mit einer Tochter des Ratsherrn Paul Wibbeking (655). Wohnung: anfangs Mengstraße 12, dann Breite Straße 13. Mitglied der Zirkel-Gesellschaft 1580. † 28. April 1595.
671. Gottschalk Timmermann. 1559 Ratsherr. 1561 als Gesandter bei der Krönung König Erichs. 1562 mit der Gesandtschaft beim Könige, um die Bestätigung der lübschen Privilegien zu erwirken. 1563 ward ihm die Gesandtschaft nach Antwerpen übertragen. Er schloß dort den Vertrag über Errichtung einer hansischen Niederlassung ab. 1564 und 66 vertrat er die Stadt auf den hier abgehaltenen Hansetagen. — Verheiratet mit einer Tochter des Ratsherrn Heinrich Kerkring (609), in zweiter Ehe mit einer Tochter des Ratsherrn Lambert von Dalen (650). — Er stammt aus Riga. Wohnung: Königstraße 35. † 7. Febr. 1570.
672. Friedrich Knevel. 1559 Ratsherr. 1563 auf dem Kongreß zu Seeberg, auf dem das Bündnis mit König Friedrich II. gegen Schweden vereinbart wurde. In den Jahren 1564 und 65 Admiral auf der lübschen Flotte. Im Jahre 1564 befehligte er das lübeckische Admiralschiff »Der Engel«, mit dem er am 31. Mai das große schwedische Admiralschiff eroberte. An diese Ruhmestat erinnert das große Gemälde im roten Saale des Rathauses. Im November 1568 vertrat er die Stadt bei den vergeblichen Friedensverhandlungen in Roskilde. Den Friedensverhandlungen, die 1570 in Stettin geführt wurden, wohnte er ebenfalls bei. — Er war in Wesel geboren und mit einer Tochter des Ratsherrn Joachim Grammendorp (630) verheiratet. Sein Bildnis ist an der Nordfassade des Rathauses angebracht. Wohnung: Schlüsselbuden 6. † 27. Nov. 1574.
673. Heinrich Plönnies. 1559 Ratsherr. 1572 Bürgermeister. Kämmereiherr 1571 und 72. 1571 mit Benedikt Schlicker (665) in Kopenhagen. 1573 und 74 in Uelzen, um die Stadt Lüneburg mit Herzog Julius von Braunschweig auszusöhnen. Mit einer Gesandtschaft an Herzog Ulrich von Mecklenburg 1579 betraut. — Sohn des Bürgermeisters Hermann Plönnies (613) und mit einer Tochter des Ratsherrn Heinr. Kerkring (609) verheiratet. Hoeveln (696) sagt in seiner Chronik von ihm: »er war ein verständich Mann, wußte sich gegen hohe und niedern Stande to schicken.« Wohnung: Königstraße 41. Sein Bild hängt im Vorsaal der Kriegsstube. † 17. Okt. 1580.

674. Johann Penningbüttel, Doktor der Rechte. Am 10. Januar 1562 zum Ratsherrn erwählt. 1569 legte er sein Amt nieder und ging nach Stade, wo er Rat des Erzbischofs von Bremen wurde. — Sohn des lüb. Bürgers Friedrich Penningbüttel. Mit einer Tochter des Lüneburger Ratsherrn Ludecke verheiratet. † 21. Okt. 1582.
675. Johann Offe. 1562 Ratsherr. Er stammt aus dem Lande Kehdingen, war mit einer Tochter des Ratsherrn Grammendorp (630) verheiratet und wohnte Sandstraße 18. † 30. Nov. 1566.
676. Johann Kampferebeke. 1562 Ratsherr. 1565 und 66 Unteradmiral auf der Flotte. Er stammt aus Feldhusen in Westfalen. Verheiratet mit einer Tochter des lüb. Bürgers Johann Schlüter. Sein Bild an der Nordseite des Rathauses. † 29. Mai 1573.
677. Anton Holtscho (Haleholtscho). 1562 Ratsherr. Sohn des lüb. Bürgers Hermann Haleholtscho. Verheiratet mit einer Tochter des Ratsherrn Karsten Timmermann (634). Wohnung: Johannistraße 20. † 11. Juni 1569.
678. Franz von Stiten. 7. April 1564 Ratsherr. Amtmann zu Bergedorf 1584—90. 1571 vertrat er den Rat bei der diesem angetragenen Gevatterschaft bei einem Sohne des Herzogs Julius von Braunschweig. 1576 wohnte er in Mölln dem Konvent der Ministerien der Städte Lübeck, Hamburg und Lüneburg bei. — Er war in Wismar geboren und mit der Lübecker Familie von Stiten nicht verwandt. Verheiratet in erster Ehe mit einer Tochter des lüb. Bürgermeisters Gottschalk Lunte (627), in zweiter mit einer Tochter des Bürgermeisters Ambrosius Meyer (656), die ihm die Güter Trenthorst und Wulmenau in die Ehe brachte. Wohnung: Schildstraße 10. † 24. Aug. 1590 in Bergedorf.
679. Heinrich von Stiten. 1564 Ratsherr. Kämmererherr 1576—78, 1580 und 1585—87. Am 19. Dezember 1580 übergab er als Deputierter des Rats dem lüb. Ministerium die Concordienformel zur Unterschrift. — Sohn des lüb. Bürgers Hartwig von Stiten und mit einer Tochter des Ratsherrn Johann Lüneburg (625) verheiratet. Er war Eigentümer des Gutes Schönböken. Wohnung: St. Annenstraße 2. 1580 ward er Mitglied der Zirkel-Gesellschaft. † 4. Sept. 1588.
680. Johann Brokes. 1564 Ratsherr, 1573 Bürgermeister. Kämmererherr 1573—78. In den Jahren 1567—69 Admiral auf der lüb. Flotte. 1575—76 in Kopenhagen zur Ausgleichung verschiedener Streitigkeiten, die sich namentlich auf die Rückgabe von Bornholm bezogen. — Er war 1513 als Sohn des Plöner Bürgermeisters Johann Brokes geboren. Verheiratet mit einer Enkelin des lüb. Bürgermeisters Dietrich Hupe (564). Wohnung: Mengstraße 6. † 29. März 1585.

- Sein Epitaphium in der Marienkirche. Eine Charakteristik findet sich in Brokes' Tagebüchern (Zeitschr. f. lüb. Gesch. u. A. Bd. I, S. 82 ff).
681. Konrad Wolters. 1564 Ratsherr. 1589—90 Kämmererherr. 1566 Unteradmiral auf der Flotte. Als das Admiralsschiff bei Gothland strandete, wurde er mit Not gerettet. — Er war in Peine geboren. Verheiratet in erster Ehe mit einer Tochter des Brauers Thomas Burmester, in zweiter mit einer Tochter des lüb. Bürgers Johann Brockmann. Wohnung: Mengstraße 42. † 17. März 1591.
682. Gottschalk von Stiten. 1567 Ratsherr. 1578 hielt er sich in Kopenhagen zur Verhandlung über den Sundzoll auf. Am 21. Dez. 1583 erhielt er den Auftrag, mit dem Ratsherrn Johann Lüdinghusen (691) und dem Syndikus Dr. Calixtus Schein das lübeckische Stadtrecht zu revidieren. Der Revisionsbericht ist im Jahre 1586 erstattet worden. — Sohn des Ratsherrn Anton von Stiten (620), Schwiegersohn des Ratsherrn Gotthard von Hoeveln (667). Ihm gehörte das Gut Crummesse und — als Lehn des Klosters Loccum — das Dorf Kühsen. Wegen Nichterfüllung seiner Lehnspflichten wurde ihm das Lehn entzogen. Der neu gegründeten Zirkel-Gesellschaft trat er 1580 bei. Wohnung: Mengstraße 26. † 11. Febr. 1588.
683. Joachim Lüneburg. 1567 Ratsherr. Kämmererherr 1582—85. 1578 Gesandter in Kopenhagen wegen des Sundzolles. 1582 Gesandter auf dem Reichstage zu Regensburg. — Sohn des Ratsherrn Ludeke Lüneburg (646) und mit einer Tochter Antons von Stiten (620) verheiratet. Eigner der Güter Gr. Steinrade und Eckhorst sowie zweier Hufen in Krempelsdorf. An der Neugründung der Zirkel-Gesellschaft hat er sich hervorragend beteiligt. Wohnung: Königsstraße 1. Sein Bild hängt auf dem Korridor des Rathauses. † 16. Oktober 1588.
684. Mattheus Tidemann. 1558 Hauptmann auf Bornholm. 1567 Ratsherr. Von 1567—69 befehligte er auf der lüb. Flotte. 1567 gab er mit Joh. v. Wickede (686) namens des Rates die Insel Bornholm den Dänen zurück. Er war aus Münster gebürtig. Wohnung: Breite Straße 95. † 14. Febr. 1579.
685. Heinrich Lindhorst. 1567 Ratsherr. 1568—70 befehligte er auf der lüb. Flotte. Er stammt aus dem Lüneburgischen. Wohnung: Breite Straße 41. † 15. Febr. 1575.
686. Johann von Wickede, Verwalter des Deutschen Ordens in Reval. 1570 Ratsherr. In diesem Jahre befehligte er auf der Flotte. Sohn des lüb. Bürgers Heinrich von Wickede. Mitglied der Zirkel-Gesellschaft seit 1532. Wohnung: St. Annenstraße 13. † 26. Juni 1577.
687. Dietrich von Broemse. 1570 Ratsherr, 1588 Bürgermeister. Sohn des Ratsherrn Heinrich Broemse (651). Verheiratet in erster

- Ehe mit einer Tochter des Andreas von Calven, Witwe von Hartwig von Stiten, in zweiter Ehe mit einer Tochter des lüb. Bürgers Heinrich Carstens, Witwe des Bürgermeisters Herm. v. Vechtel (690). Seine erste Frau brachte ihm Stockelsdorf in die Ehe. Er besaß auch das Gut Kl. Steinrade. Seit 1580 Mitglied der Zirkel-Gesellschaft. † 18. August 1600 an einer Wunde, die er sich mit einem Messer beigebracht hatte. Sein Bild hängt im Korridor des Rathauses.
688. Jasper Wilde. 1570 Ratsherr. Kämmererherr 1591—95. Aus Wismar gebürtig. Wohnung: Königstraße 18 a und b. † 11. Sept. 1595.
689. Hermann von Dorne. 1570 Ratsherr, 1579 Bürgermeister. Kämmererherr 1579. 1571 Gesandter nach Schweden, um eine Bestätigung des Stettiner Friedens und der lübschen Handelsprivilegien zu erwirken. 1575 und 77 Gesandter nach Kopenhagen wegen des Sundzolls. 1579 schloß er einen Vergleich mit Lüneburg wegen des Eßlinger Zolles. Auch soll er 1585 mit einer Gesandtschaft an Königin Elisabeth von England betraut gewesen sein. — Sohn des Ratsherrn Herm. v. Dorne (647). Verheiratet in erster Ehe mit einer Tochter des lüb. Bürgers Herm. Haleholtscho, in zweiter mit einer Tochter des lüb. Bürgers Jakob Reuter, in dritter mit Johanna Störtelberg. Wohnung: Mengstraße 4. Sein Bild in der Marienkirche und auf dem Korridor des Rathauses. † 2. April 1594. Von ihm heißt es: »En wolwiser und beredter man und tunlich gelert.«
690. Hermann von Vechtel, Doktor der Rechte, Professor in Königsberg und kaiserlicher Kammerassessor. 1559 ward er zum Syndikus des Rats und 1571 sofort zum Bürgermeister erwählt. — Gebürtig aus Braunschweig. Verheiratet mit Engel, Tochter des lüb. Bürgers Heinrich Carstens. Wohnung seit 1567 Königstraße 39. Er starb am 22. Dez. 1572 während einer Ratssitzung am Schlagfluß. Sein Bild befindet sich auf dem Korridor des Rathauses. In einer zeitgenössischen Quelle heißt es von ihm: »en veler spraken beredter, wiser, verständiger man.«
691. Johann Lüdinghusen. 1573 Ratsherr, 1580 Bürgermeister. 1579 Gesandter an König Johann von Schweden, um die Abstellung der von Lübeck gerügten Übelstände zu erwirken. 1582 schloß er den Vergleich mit dem Ratzeburger Domkapitel über die Zehnten in Ritzerau und Behlendorf ab. 1588 verhandelt er mit Lüneburg wegen des Eßlinger Zolles. 1583 mit der Redaktion des Stadtrechtes betraut (s. 682). — Sohn des Bürgermeisters Anton Lüdinghusen (664) aus dessen zweiter Ehe. Wohnung: Königstraße 19. Sein Bild im Rathause. † 11. Mai 1589.
692. Johann Spangenberg. 1573 Ratsherr. Verheiratet mit Anna, Tochter des Ratsherrn Divessen (622). Ein reicher Mann, der vor

- dem zweiten Wandpfeiler des Süderschiffes von St. Marien einen Ratsstuhl errichten ließ. Das Werk ist nicht mehr vorhanden. (L. Bau- u. Kunst-D. II, 288.) Wohnung: Beckergrube 64. † 11. Juni 1597.
693. Paul Rönnefeld. 1573 Ratsherr. 1574 Gesandter nach Schweden, um die Herausgabe gekaperter Schiffe zu erwirken. Wohnung: Breite Straße 37. † 11. Sept. 1581.
695. Johann Engelstede, Magister. 1562 Protonotarius, 1578 Ratsherr. Verheiratet mit Gertrud Meyer. Seit 1562 wohnte er Johannisstraße 23. Starb am 27. Februar 1579 auf einer Gesandtschaftsreise in Antwerpen, wo er auch beerdigt wurde.
696. Gotthard von Hoeveln. 1578 Ratsherr, 1589 Bürgermeister. Weigerte sich anfangs der Wahl zum Ratsherrn Folge zu leisten. Bei den Streitigkeiten zwischen Rat und Bürgerschaft 1598 und 1600 war er der Führer der konservativen Ratspartei. Sein Verhalten rechtfertigte er in einer Schrift, die den Titel führte: »Notwendige, auch beständige und wahrhaftige Hintertreibung eines Schandgedichtes, Lübeck 1604«. Als nach Beilegung der Streitigkeiten die Bürgerschaft 1605 ein großes Festmahl veranstaltete, war er der einzige Ratsherr, der nicht teilnahm. Er hat eine Chronik verfaßt, die für die Kenntnis der Verhältnisse um die Wende des Jahrhunderts von hohem Werte ist. Kämmererherr war er 1589. — Sohn des Ratsherrn gleichen Namens (667). Verheiratet mit einer Tochter von Albert Schilling. Wohnung: Johannisstraße 13. Sein Bild hängt im Korridor des Rathauses. † 16. März 1609.
697. Joachim Wibbeking. 1578 Ratsherr. Kämmererherr von 1596—1628. Sohn des Ratsherrn Paul W. (655). Verheiratet mit Margarethe Schultze. Wohnte Mengstraße 38. Im Alter von 88 Jahren starb er am 28. Oktober 1628.
698. Arnold Bonnus, seit 1572 Sekretär des Rats. 1578 Ratsherr, 1594 Bürgermeister. Kämmererherr 1595—99. 1579 Gesandter nach Schweden, um mehrere gekaperte Schiffe zu requirieren. 1596 Vertreter des Rats bei der Krönung Christians IV. Auch 1598 wieder nach Kopenhagen gesandt. — Verheiratet mit einer Tochter von Joachim Kuneke. Wohnung: Petersgrube 25. † 16. Januar 1599.
699. Hermann Klever. 1580 Ratsherr. Sohn des Ratsherrn Albrecht K. (643). Verheiratet in erster Ehe mit einer Tochter des Ratsherrn Andreas Bussmann (652), in zweiter mit einer Tochter des Ratsherrn Gotthard von Hoeveln (667). † 18. Febr. 1597.
700. Heinrich Störning. 1580 Ratsherr. Gebürtig von Rendsburg und mit einer Tochter des lüb. Bürgers Jürgen Bussmann verheiratet. Wohnung: Fischstraße 22. † 7. Sept. 1592.

701. Jürgen Gruwel. 1580 Ratsherr. Kämmererherr 1603—12. Schloß 1588 mit Lüneburg den Vertrag wegen des Eßlinger Zolles ab. Er war Gewandschneider, gebürtig aus Greifswald. Wohnte Breite Straße 101. † 83 Jahre alt am 25. Juli 1613.
702. Gerhard Grentzin. 1580 Ratsherr. 1596—1602 Amtmann in Bergedorf. Sohn des lüb. Bürgers Johann Gr. Wohnung: Petersgrube 21. † 1. Okt. 1601.
703. Heinrich Wedemhof. 1588 Ratsherr. Sohn des Ratsherrn Johann W. in Münster. Wohnte Fischstraße 29. Zu seiner Zeit wohl der reichste Mann in Lübeck. Er soll mehr als 200 000 fl hinterlassen haben.
704. Johann Kruse. 1588 Ratsherr. Gebürtig aus Boizenburg, verheiratet mit einer Schwester des Ratsherrn Gerhard Grentzin (702). In seinen letzten Jahren beteiligte er sich nicht mehr an den Amtsgeschäften. Er wohnte in der Gr. Petersgrube 23. † 4. 12. 1598.
705. Roettger Kampferbecke. Ratsherr 1588. Stammte aus Schwolle. † 8. Okt. 1589.
706. Christian Petersen. 1588 Ratsherr. Verheiratet mit Katharina Harder. Wohnung: Beckergrube 89 und seit 1595 Breite Straße 46. † 12. Nov. 1598.
707. Hermann Warmboeke, Doktor der Rechte und Rat des Herzogs Erich von Braunschweig. 1573 zum lüb. Syndikus und am 20. Januar 1589 zum Bürgermeister erwählt. Sohn des Ratsherrn Hieronymus W. (654) und mit einer Tochter des Ratsherrn Paul Wibbeking (655) verheiratet. † 1600.
708. Jürgen von Stiten. 1590 Ratsherr. Sohn des lüb. Bürgers Hartwig von Stiten. Schwager des eben genannten Ratsherrn Herm. Warmboeke. Ihm gehörte ein Teil von Schönböken und ein Hof in Krempelsdorf. 1580 trat er in die neu begründete Zirkel-Gesellschaft ein. Wohnung: Mengstraße 10. † 84 Jahre alt 1612.
709. Alexander Lüneburg. 1590 Ratsherr, 1599 Bürgermeister, Kämmererherr 1600. 1594 wohnte er als Gesandter Lübecks der Krönung des Königs Sigismund von Schweden bei. 1603 als Gesandter der Hansestädte in Bremen bei den Verhandlungen, die unter kaiserlicher Vermittlung mit England geführt wurden. — Sohn des lüb. Bürgers Berthold Lüneburg. Verheiratet in erster Ehe mit einer Tochter des Ratsherrn Heinrich Wedemhof (703), in zweiter Ehe mit Gertrud Bussmann, Witwe des Ratsherrn Henning Parcham (718). Seit 1587 Mitglied der Zirkel-Gesellschaft. Sein Bild befindet sich auf dem Korridor des Rathauses. † 15. April 1627.

710. Conrad Garmers. 1590 Ratsherr, 1601 Bürgermeister. Kämmererherr 1601—08. 1594 bei der Krönung des Königs Sigismund. 1603 als Gesandter nach Moskau an den Zar gesandt. — Aus Hamburg gebürtig. † 1612. Sein Bild im Rathause.
711. Heinrich Pasche. 1589 Bergenfahrer-Ältermann. 1590 Ratsherr. 1615—16 Kämmererherr. 1608—14 Amtmann in Bergedorf. 1598 als Gesandter nach Kopenhagen. † 16. Nov. 1616.
712. Thomas Rehbein, Magister. 1573 Protonotarius. 1593 Ratsherr. Wohnung: Fleischhauerstraße 19. † 1618.
713. Thomas von Wickede. 1593 Ratsherr. Kämmererherr 1618—24. 1596 mit der Gesandtschaft nach Kopenhagen zur Krönung Christians IV. 1615 vermittelte er den Vergleich zwischen Herzog Friedrich Ulrich von Braunschweig und der Stadt Braunschweig. — Sohn des Ratsherrn Johann von Wickede (686). Verheiratet in erster Ehe mit einer Tochter des Ratsherrn Joachim Lüneburg (683), in zweiter mit einer Tochter Anton Meyers, Witwe von Georg Wibbeking. 1584 kaufte er für 19000 *m^{ks}* das Gut Castorp. 1587 Mitglied der Zirkel-Gesellschaft. Wohnung: St. Annenstraße 13. † 30. 3. 1626.
714. Peter Martens. 1593 Ratsherr. Stammt aus Königsberg. Verheiratet mit der Witwe des lüb. Bürgers Jasper Wulff. † 1607.
715. Balthasar Lafferdes, aus einer in Lüneburg ansässigen Patrizierfamilie stammend. 1593 Ratsherr. Verheiratet mit einer Tochter des Ratsherrn Johann Kerkring (670). † 1. März 1608.
716. Heinrich Kerkring. 1597 Ratsherr. Gehörte zu der 1603 nach Moskau an den Zaren geschickten Gesandtschaft. Sohn des Ratsherrn Johann Kerkring (670). Verheiratet mit einer Tochter des Bürgermeisters Arnold Bonus (698). Trat 1585 der Zirkel-Gesellschaft bei. † 28. Juni 1613.
717. Hermann von Dorne. 1597 Ratsherr. 1603 vertrat er die Stadt auf dem Reichstage zu Regensburg. 1604 begleitete er den Bürgermeister Bording (720) auf der Gesandtschaftsreise zu König Christian IV. und sodann zu einer Verhandlung mit dem Herzog Karl von Südermannland. In Lübeck setzte er die Beratungen mit den schwedischen Gesandten fort. Noch im selben Jahre wieder nach Kopenhagen. 1605 und 06 verhandelte er in Lüneburg, Bremen und Magdeburg wegen der schlimmen Lage Magdeburgs. 1607 beim Ausgleich der Streitigkeiten zwischen dem Herzog von Braunschweig und der Stadt Braunschweig. — Sohn des Ratsherrn Hermann von Dorne (689), Schwiegersohn des Bürgermeisters Hieronymus Lüneburg (666). Er wohnte im väterlichen Hause Mengstraße 4. † 27. April 1607.
718. Henning Parcham. 1597 Ratsherr. 1599 nahm er an der Gesandtschaft an den König von Dänemark teil. 1596 kaufte er das

Gut Padelügge, dessen Erträgnisse er letztwillig für eine Familienstiftung bestimmte. — Sohn des Bürgermeisters Valentin Parcham zu Treptow a. d. Rega. Wohnung: Breite Straße 39. † 16. Febr. 1607. Sein Bild im Herrenhause zu Padelügge.

719. Barthold Saffe. 1597 Ratsherr. Verheiratet mit des lüb. Bürgers Albert Klever Tochter Anna. Wohnte Geibelplatz 2. Weil er in den Ratssitzungen nicht erschien und sich überhaupt nicht an den Ratsgeschäften beteiligte, ward er 1609 seines Amtes entsetzt. † 1615.

720. Jakob Bording, Professor des Lehnrechts in Rostock, Doktor der Rechte. Begleitete den Herzog Johann Albrecht auf den Reichstag in Augsburg und ward dort von Kaiser Rudolf II. zum kaiserlichen Pfalzgrafen ernannt. Später mecklenburgischer Kanzler, begleitete den Herzog Ulrich auf einer an den dänischen Hof unternommenen Reise und ward von König Christian IV. vielfach zu Rate gezogen. Da er sich zeitweilig in Lübeck niedergelassen hatte, wurde er am 28. Dezember 1600 hier zu Rate, und zwar sofort zum Bürgermeister gewählt. 1604 und 10 als Gesandter wieder in Kopenhagen. — Als Sohn des holländischen Arztes Jakob Bording, dessen Familie eine Zeit lang in Hamburg wohnte, 1547 in Hamburg geboren. Verheiratet in erster Ehe mit des Rostocker Professors Arnold Buren Tochter Elisabeth, in zweiter Ehe mit Anna geb. Horstmann, des lüb. Rats herrn Heinr. Wedemhof (703) Witwe. † 21. Febr. 1616. Sein Bild hängt im Korridor des Rathauses; ein Kupferstich findet sich in Westphalens Monumenta III pag. 1361. Ebenda (pag. 1360) auch seine Lebensbeschreibung von Sebast. Burmeister. Die lateinische Leichenrede ist vom Rektor Kirchmann verfaßt. — Es wird nicht abwegig erscheinen, im Anschluß an die Notiz über diesen vortrefflichen Mecklenburger einige Bemerkungen zu machen über die geistigen Beziehungen zwischen Rostock und Lübeck. Im Jahre 1218 empfing Rostock das lübische Recht. Das gemeinsame Recht ward eine feste Klammer, welche die wendischen Städte der Hanse verband. Kein Zweifel, daß es den geistigen Verkehr zwischen Rostock und Lübeck stark beeinflußt hat. Lübeck entsandte im 15. Jahrhundert staatskundige Männer nach Rostock, Rostock gab tüchtige Kräfte, Zierden der Wissenschaft und Männer der Praxis, an den Vorort der Hanse ab. Die erste Matrikel der neu gegründeten Universität nennt unmittelbar hinter dem Namen des ersten Rektors drei Lübecker; und Johannes Voß aus Soest, der 1421 und hernach noch dreimal zum Rektor der Rostocker Universität gewählt wurde, war vorher acht Jahre lang Protonotar in Lübeck gewesen. Diederich Sukow, 1414 Ratssekretär zu Lübeck, ward nach seiner Teilnahme

am Konzil zu Konstanz Professor der Rechte in Rostock, um schließlich als Syndikus wieder nach Lübeck zurückzukehren. Auch nach der Greifswalder Zeit waren es wiederum Lübecker, welche die Rostocker Hochschule zu ihren Rektoren ernannte: Arnold Westfal, der Bischof, Lambert Wikinghof, der neunmal Rektor war, und die Brüder Thomas und Johannes Stammel. Thomas ist zweimal Rektor, siebenmal Dekan der artistischen Fakultät gewesen; Johannes war während der Zeit von 1446—66 zehnmal Rektor, dreizehnmal Dekan. 1476 ward Magister Liborius Meyer, der Lübecker Ratssekretär, Professor der Rechte in Rostock. — Daß durch die Auswanderung der Universität, die 1487—90 in Lübeck willkommene Zuflucht fand, die geistige Verbindung beider Hansestädte nicht gelockert wurde, ist selbstverständlich. Aber die schweren Erschütterungen der Reformation, die Begründung der neuen deutschen Hochschulen und der dadurch verursachte zeitweilige Rückgang der Rostocker Universität machen es erklärlich, daß in der zweiten Hälfte des 16. und in der Zeit des 17. Jahrhunderts der Zuzug der Mecklenburger nach der Trave überwog. Von ihnen seien die Namen von zwei Männern unterstrichen, die, ein jeder auf seinem besonderen Gebiete, nachhaltigen Einfluß auf die lübische Kultur ausgeübt haben. Johannes Kirchmann, 1605 Professor in Rostock, ward 1613 Rektor des Katharineums zu Lübeck. Er war der Mitbegründer und der erste Bibliothekar der lübischen Stadtbücherei. Neben Kirchmann Jakob Bording (720). Der Sohn des Rostocker Professors, den später der dänische König zu seinem Leibarzt machte, ward in Rostock Professor der Rechte und, ehe er sich nach Lübeck wandte, mecklenburgischer Kanzler. Als Bürgermeister hat er 16 Jahre lang hier in einer Zeit, in der die entscheidenden Kämpfe des Bürgertums gegen das unbeschränkte aristokratische Regiment sich vorbereiteten, einen maßgebenden Einfluß ausgeübt. Die beiden Rostocker liegen in St. Marien begraben. Aus dem 18. Jahrhundert sei gleich hier der Rostocker Stadtsyndikus Johann Adolph Krohn erwähnt, der 1744 Lübecker Bürgermeister (860) ward; ferner sein Sohn, der Syndikus Hermann Georg, und sein Enkel Hermann Dietrich, auch Bürgermeister 1786 (919). Vor 100 Jahren saßen noch 6 Männer im Rate Lübecks, die aus Mecklenburg stammten: ihnen voran der Bürgermeister Johann Caspar Lindenberg (934), dessen Vorfahren von Rostock nach Lübeck kamen, und als eines der jüngsten Mitglieder Heinrich Albrecht Carl Gütschow (968), dessen Vater Carl Abraham (939), 1792 in den Rat gewählt, vorher Advokat in Rostock gewesen war. — Es mag in diesem Zusammenhange endlich daran erinnert werden, daß auch das Lübeck des 19. Jahrhunderts der Universität Rostock zwei Zierden

des Oberappellationsgerichtes der freien Städte Deutschlands verdankt: Kierulff, der von 1853 bis zur Errichtung des Leipziger Reichsoberhandelsgerichtes sein Präsident war, und den unvergeßlichen Agathon Wunderlich.

721. Johann Lüneburg. 1601 Ratsherr. Sohn des lüb. Bürgers Bernhard Lüneburg. Ihm gehörten das halbe Gut Gr. Steinrade und das Gut Roggenhorst, sowie ein Hof in Krempelsdorf. † 10. Aug. 1619 zu Roggenhorst. Seit 1599 Mitglied der Zirkel-Gesellschaft.
722. Heinrich Brokes. Sohn des Ratsherrn Johann Brokes (680), geb. 1567, studierte von 1586—90 in Tübingen und Marburg. 1591 in Padua. Reiste von da über Genf und Lyon nach Paris, und später nach Bordeaux, Lissabon und Madrid. Zu Schiff nach England. Endlich zu mehrmonatlichem Aufenthalt nach Speyer, um seine juristische Ausbildung beim Reichskammergericht zu vervollständigen. 1597 nach Lübeck zurückgekehrt, ward er Mitglied der Kaufleutekompanie, die ihn 1599 in den Bürgerausschuß wählte. An den Verhandlungen mit dem Rat eifrig beteiligt (Becker's Geschichte 2, 258 ff.). 1601 Ratsherr. Als Mitglied der neuen Wallbehörde betrieb er die Fortführung der Befestigungsarbeiten. 1604 Gesandter nach England zur Beglückwünschung Jakobs I. anlässlich seiner Thronbesteigung. Auf der Rückreise vertrat er in Brüssel bei Erzherzog Albrecht und in Paris bei König Heinrich IV. die hansischen Handelsinteressen. 1606 unternahm er mit zwei Ratsherren aus Hamburg und Danzig eine Gesandtschaftsreise nach Spanien, wo er — der spanischen Sprache mächtig — am Hofe Philipps III. günstig aufgenommen ward und einen Handelsvertrag mit Spanien zum Abschluß brachte. Wegen der Braunschweiger Fehde war er 1608 in Prag bei Kaiser Rudolf II. Zum Bürgermeister gewählt (1611), ging er mit dem hansischen Syndikus Dr. Domann 1612 nach dem Haag. 1613 brachte er das Bündnis mit dem niederländischen Freistaate zum Abschluß. Im Dezember 1615 bei Erledigung des Streits zwischen Braunschweig und dem Herzog Friedrich Ulrich von Braunschweig trat eine größere Zahl von Hansestädten dem lübschen Bündnisvertrage bei. Auch mit Herzog Christian von Lüneburg, einem Vetter des Braunschweiger Herzogs, der einen Einfall in die Vierlande machte, gelang es Brokes 1620 einen Vergleich zu schließen. — 1609 ward er Vorsteher der Petrikirche, 1610 war er für Ordnung der städtischen Urkunden auf der Trefse bemüht. — Gleich nach seiner Rückkehr von den Auslandsreisen hatte er sich mit einer Tochter von Bernhard Lüneburg, Schwester des Ratsherrn Johann Lüneburg (721) verheiratet. Bei der 1616 erfolgten Erbteilung der Familie Lüneburg erhielt er den größten Teil von Krempelsdorf.

- Er wohnte im väterlichen Hause Mengstraße 6. † 19. Dez. 1623. In der Marienkirche wurde er bestattet. Sein Bild hängt auf dem Korridor des Rathauses. Sein Wappen in der Marienkirche s. L. Bau- u. K.-D. II, 350. Brokes hinterließ eine sehr ausführliche, in hochdeutscher Sprache verfaßte Selbstbiographie, von der in der Zeitschrift f. Lüb. G. u. A. Heft 1 u. 2 Auszüge veröffentlicht sind.
723. Matthæus Kossen gehörte 1599 dem Bürgerausschusse an. 1601 Ratsherr. Kämmererherr 1618—20. 1604 mit Bording (720) Gesandter nach Kopenhagen. † 1621. Bestattet in St. Marien. Sein Bild hängt auf dem Korridor des Rathauses.
724. Caspar Boje. Ratsherr 1601. 1610 mit Bording (720) Gesandter nach Kopenhagen. 1615 mit Brokes nach (722) Braunschweig. Er starb durch eigne Hand am 13. Nov. 1619.
725. Dietrich Tienemann. Ratsherr 1608. Er war aus Hamburg gebürtig. Verheiratet mit einer Tochter des Ratsherrn Johann Brokes (680). † 31. März 1612.
726. Dietrich Höling. Ratsherr 1608. Aus Bremen gebürtig. † 30. Okt. 1617. Bestattet in der Jakobikirche.
727. Asmus Jappe. 1599 Mitglied des Bürger-Ausschusses. 1608 Ratsherr. † 6. Nov. 1617. Er stammte aus Plön.
728. Johann Vinhagen. Ratsherr 1608, Bürgermeister 1619. Ging 1620 als Gesandter nach Schweden. 1622—25 Kämmererherr. — Er stammte aus Münster. † 20. Juni 1630. Bild auf dem Korridor des Rathauses.
729. Lorenz Möller, Doktor der Rechte. Mecklenburgischer, dann schleswig-holsteinischer Rat. 1610 Ratsherr, 1612 Bürgermeister. 1612—17 Kämmererherr. 1615 Führer einer Gesandtschaft nach Kopenhagen. Als der dreißigjährige Krieg ausbrach, hat der Rat in erfolgreicher Weise für die Sicherheit der Stadt gesorgt. Christian IV. 1625 von den Ständen des niedersächsischen Kreises, ohne Zustimmung Lübecks, zum Kreisobersten gewählt, mußte vor Tilly zurückweichen. Graf Ernst von Mansfeld, mit ihm verbündet, legte seine Truppen in den Vierlanden, in Mölln, Eutin und Umgegend in Winterquartiere. Lübeck blieb verschont. Im Frühjahr 1626 lag der Kriegsschauplatz südlich von der Elbe. Der Rat ließ Travemünde befestigen und dort eine Zitadelle anlegen, die bis 1831 bestanden hat. Christian wurde bei Lutter am Barenberge besiegt und zog nach Dänemark zurück. Tilly und Wallenstein besetzten 1627 Holstein, Schleswig und Jütland. Dänische Schiffe sperrten im Februar 1627 den Hafen von Travemünde. Im Februar 1628 forderte ein kaiserlicher Gesandter den in Lübeck versammelten Hansetag auf, Schiffe zum Kriege gegen Dänemark zu stellen; er erhielt ausweichende Antwort. Dem von Wallenstein belagerten

Stralsund leisteten die Hansestädte, voran Lübeck, Hamburg und Bremen, eine Geldhilfe von 15000 Talern. Tilly führte in Schleswig-Holstein Krieg gegen Christian IV. Im Januar 1629 trat in Lübeck ein Friedenskongreß zusammen; am 23. Mai kam der Friede zustande. Im Februar 1630 erklärten auf dem Hansetage zu Lübeck mehrere Städte sich außerstande, fernerhin für den Bund etwas zu leisten. Es war der letzte in alter Weise abgehaltene Hansetag. Lübeck, Hamburg und Bremen schlossen ein engeres Bündnis. Eine Wiederherstellung des Hansebundes zu geeigneter Zeit behielt man im Auge.*) — Gustav Adolfs Erscheinen auf dem Kriegsschauplatze rief für Lübeck eine günstige Wendung hervor; der niedersächsische Kreis schloß sich ihm an. Mit dem schwedischen Gesandten, der 1632 hierher kam, ward Lübecks monatlicher Kriegsrüstungsbeitrag auf 6000 Taler vereinbart; er ist in solcher Höhe auch im folgenden Jahre gezahlt worden. — Möller, der während der beiden letzten Jahrzehnte mit Heinrich Köhler (739) und Gerdes (747) die Arbeiten des Rates führend beeinflußt hatte, starb am 8. März 1634. Sein Epitaph in der Marienkirche ist erhalten. (L. Bau- u. K.-D. II, 351.) Sein Bild im Korridor des Rathauses. — Er war der Sohn des gleichnamigen Rektors am Katharineum.

730. Hieronymus Lüneburg. 1610 Ratsherr. Seit 1629 Kämmereiherr. Er besaß die ererbten Güter Moisling, Niendorf und Reecke. Verheiratet mit einer Tochter des Ratsherrn Joachim Wibbeking (697). Wohnung im Hause seines Vaters Königstraße 3, 5. (s. Anm. 683.) In die Zirkel-Gesellschaft aufgenommen 1597. † 1. Dez. 1623. In der Jakobikirche bestattet. Moisling blieb im Besitz seiner Witwe und kam 1646 an den Bürgermeister Gotthard von Hoeveln (756); Niendorf und Reecke erhielt Andreas Albrecht von Broemse.
731. Heinrich Broemse. Ratsherr 1610. Mitglied der Zirkel-Gesellschaft seit 1597. Eigentümer von Stockelsdorf als Erbgut. 1618 kaufte er das Gut Crummesse für 38000 *m^{fl}*. — Sohn von Dietrich Broemse (687), Schwiegersohn von Gotthard von Hoeveln (696). † 3. April 1632. Sein Wappen in der Aegidienkirche an der Ostseite des dritten Süderpfeilers.
732. Johann Glandorp. Ratsherr 1610. Gebürtig aus Münster. Stiftete letztwillig eine Wohnstätte für 14 arme Frauen in der Glockengießerstraße 49. † 1612. Sein Epitaph in der Marienkirche. (L. Bau- u. K.-D. II, 346.)

*) Am 29. Mai 1669 traten in der Kriegsstube, »dem neuen Gemach«, nochmals hansische Abgeordnete zu einer Tagung zusammen. Aber neben den Vertretern von Bremen und Hamburg waren nur solche von Köln, Braunschweig, Danzig, Rostock und Osnabrück erschienen, und das trübe Bild der Verhandlungen bestätigt nur den tatsächlich schon längst erfolgten Zerfall des großen Bundes.

733. Christoph Cordes, Enkel des Ratsherrn Heinrich Cordes (633). Ratsherr 1612. † 5. Nov. 1619.
734. Jürgen Pavels (Paulsen). Vorsteher des Waisenhauses seit 1603. 1612 Ratsherr. 1615 Gesandter nach Kopenhagen. Für die Schaffung der Stadtbibliothek tätig. 1628—29 und 1633—42 Kämmereiherr. 1629 mit Möller (729), Füchting (754) und Diétr. Broemse (755) Vorsteher der Marienkirche. 1640 erlangte er von Kaiser Ferdinand III. einen Adelsbrief und nannte sich seitdem Ritter Georg Paulsen von Weißenow. — Er stammte aus Treptow an der Rega. † 10. Aug. 1645. Sein Bildnis, von Zacharias Kniller gemalt, auf der Stadtbibliothek. (Lüb. Blätter 1879 S. 357.) Epitaph in der Marienkirche. (Bau- u. K.-D. II, 355).
735. Heinrich Krumstroh, aus Hamburg gebürtig. Vorsteher der Petrikirche seit 1609. Ratsherr 1612. † 6. Juni 1624.
736. Adolf Rodde. Ratsherr 1612. In Münster 1567 geboren. Schwiegersohn des Kaufmannes Mattheus Bremer. Er war der Begründer des Handelshauses, das sich lange Zeit auf bedeutender Höhe gehalten hat. † 31. Aug. 1617.
737. Paul Kerkring. Ratsherr 1617. Mitglied der Zirkel-Gesellschaft seit 1567. Sohn des Ratsherrn Johann Kerkring (670), Schwiegersohn des Bürgermeisters Arnold Bonus (698). † 7. Dez. 1632.
738. Alexander Lüneburg. Sohn des Joachim Lüneburg (683), studierte in Rostock 1594. Seit 1601 Mitglied der Zirkel-Gesellschaft. 1617 Ratsherr. Schwiegersohn des Ratsherrn Petersen (706). † 5. März 1625.
739. Heinrich Köhler, geb. 1576, studierte 1594—98 in Rostock, Köln, Straßburg, war dann in Speyer beim Reichskammergericht und unternahm hierauf eine bedeutende Reise nach Italien, Frankreich, England. Rat des Herzogs Julius von Braunschweig. 1617 Ratsherr in Lübeck, 1624 Bürgermeister. 1617 Gesandter an den Landgrafen Moritz von Hessen-Cassel. 1618 Gesandter nach Dänemark, 1620 mit Brokes (722) nach Boizenburg (s. auch Anm. 729). 1621 und 23 zum niedersächsischen Kreistage. — 1635 traten die Hansestädte dem Frieden von Prag bei. Von dem weiteren Verlauf des großen Krieges wurden sie nur insoweit betroffen, als sie mehrmals Zahlungen — sowohl für das kaiserliche Heer als für die Schweden — leisten mußten. Lübecks Kaufleute richteten alsbald ihr Bestreben auf Wiederbelebung des Handels; hinsichtlich der Kaufhöfe in Pleskau und Novgorod erwirkte ihr Gesandter Anton v. Erpen 1635 günstige Zusagen des Zaren in Moskau (Sievert, Rigafahrer S. 10, 312, 327). — Köhler war verheiratet mit einer Tochter des Ratsherrn Hieronymus Lüneburg (730). † 27. März 1641. Epitaph in der Marienkirche. (L. Bau- u. K.-D. II, 354.) Lat. Leichenrede des Rektors Bangert.

740. Bernhard Wedemhof. Ratsherr 1617. 1620 Gesandter nach Schweden mit Vinhagen (728). — Er war der Sohn des Ratsherrn Heinrich Wedemhof (703). Schwiegersohn von Paul Wibbeking, einem Bruder des Ratsherrn Joachim W. (697). † 19. April 1627. Epitaph in der Marienkirche (L. Bau- u. K.-D. II, 350).
741. Hartwig von Stiten. 1611 Rigafahrer. 1619 Ratsherr. 1634—35 Kämmereiherr. — Er war ein Sohn Jürgens von Stiten. Seit 1597 Mitglied der Zirkel-Gesellschaft. Verheiratet mit einer Tochter von Hieronymus Lüneburg (730). Er war Eigner des Gutes Schönböken und eines Hofes in Krempelsdorf. † 26. Mai 1635. Sein Wappen in der Marienkirche. (L. Bau- u. K.-D. II, 357.)
742. Thomas Störning. 1619 Ratsherr. Seit 1636 Kämmereiherr. — Sohn des Ratsherrn Heinrich Störning (700). † 21. Okt. 1641. Epitaph in der Marienkirche. (L. Bau- u. K.-D. II, 355).
743. Adrian Müller. 1619 Ratsherr. 1626 Bauherr. Kaufte 1636 das Gut Mori. Verheiratet mit einer Tochter des Bürgermeisters Heinrich Köhler (739). † 23. Okt. 1644. Bestattet in der Aegidienkirche. Sein Sohn Heinrich Adrian brachte Mori unter dänische Staatshoheit. Bei einem Aufenthalt in Wien trat er zur kathol. Kirche über, ward 1673 zum kaiserlichen Residenten in Lübeck ernannt. Hier nahm er den katholischen Gottesdienst, der in einer Domherrnwohnung abgehalten ward, in Schutz (Becker 3, 354). † 1706. (L. Bl. 1895 S. 309.)
744. Johann Petersen. Ratsherr 1619. Sohn des Ratsherrn Christian P. (706). † 14. Juni 1629.
745. Georg von Lengerke. Ratsherr 1619. Kämmereiherr 1642—45. — Sohn des Bürgermeisters von Lengerke in Kiel. † 18. Aug. 1645. Epitaph in der Marienkirche (L. Bau- u. K.-D. II, 358).
746. Franz Prünsterer. 1611 Stockholmfahrer. Ratsherr 1619. Stammt aus Nürnberg. † 7. Jan. 1637. Epitaph in der Marienkirche. (L. Bau- u. K.-D. II, 355.)
747. Christoph Gerdes, Doktor der Rechte. Studierte in Rostock, Leipzig, Wittenberg, Jena, Heidelberg, Straßburg. Promovierte in Jena und ward Advokat in Lübeck. Bald Rat des Herzogs von Lauenburg, Syndikus des Lübecker Domkapitels. 1625 Ratsherr, 1627 Bürgermeister. 1629—30 Kämmereiherr. 1643 kam durch das Einrücken schwedischer Truppen unter Torstenson in Holstein die Kriegsgefahr nochmals nahe; ein von Gallas geführtes kaiserliches Heer leistete dem dänischen Könige Hülfe; 1645 wurde zwischen Dänemark und Schweden der Friede zu Brömsebro geschlossen. Nach dreijährigen Verhandlungen kam es im Oktober 1648 zum

Westfälischen Frieden. Zu den fünf Millionen Talern, die an Schweden zu zahlen waren, mußte Lübeck 42 720 Taler beitragen. Ein Versuch, den der Rat 1651 machte, nochmals einen Hansetag zu berufen, blieb erfolglos. 1651 und 52 verhandelten Gesandte von Schweden und Polen in Lübeck über einen Frieden, doch ohne Ergebnis. 1655 brach der Krieg zwischen beiden Staaten aufs neue aus und ward erst 1660 durch den Frieden von Oliva beendet. Dänemark und Schweden gerieten 1657 in Krieg. Karl X. von Schweden eilte mit seinen Truppen aus Polen nach Holstein, nötigte 1658 Dänemark zum Frieden von Roskilde, begann aber bald aufs neue den Krieg. Sein Tod im Februar 1660 führte den Frieden herbei. Lübeckische und holländische Schiffe hatten 1659 dem von den Schweden belagerten Kopenhagen Zufuhr gebracht; doch wurden mehrere durch schwedische Kaper genommen. Als Bundesgenossen Dänemarks erschienen 1658 kaiserliche und brandenburgische Truppen in Holstein, die letzteren unter der Führung des Kurfürsten Friedrich Wilhelm, der 1659 auf lübschem Gebiete, in Nusse, sein Hauptquartier nahm. Kurz zuvor hatte er in einem oft zitierten Manifest die schönen Worte gesprochen: »Was sind Rhein, Weser, Elbe und Oderstrom nunmehr anders als fremder Nationen Gefangene? So gedenke ein Jeder, was er für die Ehre des deutschen Namens zu tun habe. Gedenke, daß du ein Deutscher bist.« Es darf als sicher gelten, daß schon damals der große Kurfürst sich mit dem Gedanken getragen hat, die Erbschaft der Hanse auf dem Meere anzutreten; doch hat er, als er 1659 auf lübschem Gebiete weilte — es war das einzige Mal, daß er es betrat — nur sehr nüchterne Beziehungen mit dem Haupte der alten Hanse unterhalten: er »requirierte«, und lübsche Ratsherren suchten — vergeblich — bei ihm um Ermäßigung seiner Anforderungen nach. — Erst 1660 begann für Lübeck, das durch die vorsichtige Politik seines Rates 30 Jahre lang vor dem Schlimmsten bewahrt worden war, die eigentliche Friedenszeit, die den Handel wieder emporbrachte.

Gerdes war ein Sohn des Ratsherrn Martin Gerdes in Güstrow, Schwiegersohn von Johann Wedemhof, einem Vetter des Ratsherrn Bernhard Wedemhof (740). In zweiter Ehe heiratete er 1638 eine Tochter des holsteinischen Kanzlers Dr. Nikolaus Jungius. Vom Rate war ihm der Gutshof Strecknitz zur Nutzung überwiesen. Seine Tochter Katharina war mit Thomas v. Wetken, Besitzer des Gutes Trenthorst, verheiratet. Er starb am 19. Juni 1661 und wurde in der Marienkirche, deren Vorsteher er war, bestattet. Epitaph und Grabstein s. L. Bau- u. K.-D. II, 359. Lateinische Gedächtnisschrift des Rektors Sebastian Meyer.

748. Gerhard Reuter. Ratsherr 1625. Sohn des gleichnamigen Kaufmanns, der 1555 die Kanzel der Petrikirche schenkte. (L. Bau- u. K.-D. II, 56.) † 10. Mai 1631.
749. Johann Kampfberke. Ratsherr 1625, Bürgermeister 1634. Kämmereiherr 1636—39. Vorsteher der Petrikirche. 1631 mit dem Syndikus Dr. Tanck Gesandter nach Leipzig zu dem Konvent evangelischer Reichsstände, der über das Verhalten gegenüber Gustav Adolf beriet. — Sohn des Ratsherrn Roettger K. (705). † 27. Juli 1639.
750. Heinrich Remmers. 1625 Ratsherr. Stammt aus Braunschweig. † 28. Mai 1640. »Hat als ältester Gerichtsherr in Exequir- und Ausrottung der Hexen viel Mühe gehabt.«
751. Heinrich Wedemhof. 1628 Ratsherr, 1630 Bürgermeister, Kämmereiherr 1631—35 und 1641. — Er war ein Bruder des Ratsherrn Bernhard W. (740). † 9. Jan. 1651. Epitaph in der Marienkirche (L. Bau- u. K.-D. II, 356).
752. Otto Brokes. Ratsherr 1628, Bürgermeister 1640. Kämmereiherr 1642. — Bruder des Bürgermeisters Heinrich Brokes (722). † 24. Aug. 1652. Epitaph in der Marienkirche s. L. Bau- u. K.-D. II, 356. — »obiit multis superatis adversitatibus anno aetatis 79, alter Cato Lubecensis.«
753. Heinrich Balemann studierte 1598 in Rostock. 1628 Ratsherr. † 1645. — Sein Sohn Heinrich ward 1639 Sekretär des Rats, 1649 Protonotar. † 1656. Sein Sohn Albert 1643 Prediger an St. Marien, 1668 Pastor. † 1672.
754. Johann Füchting, Schonenfahrer. 1628 Ratsherr. Bauherr 1630—36. — Er stammt aus Rietberg in Westfalen. Verheiratet mit einer Schwester des Ratsherrn von Lengerke (745). † kinderlos 24. Mai 1637. Letztwillig stiftete er in dem großen Grundstück Glockengießerstraße Nr. 25 Wohnungen für 22 Witwen. Auch setzte er Legate aus für das St. Annenkloster, das Waisenhaus, die Siechenhäuser in Kl. Grönau und vor Travemünde, sowie zur Erneuerung der Orgelfassade in der Marienkirche (L. Bau- u. K.-D. II, 244). Seinen vor dem Burgtor belegenen Garten vermachte er den Predigern von St. Marien. Epitaph s. L. Bau- u. K.-D. II, 352.
755. Dietrich Broemse. Ratsherr 1633. 1635 Gesandter nach London. Besitzer von Klein Steinrade. Wohnung im väterlichen Hause Schildstraße 12. Mitglied der Zirkel-Gesellschaft seit 1604. — Er war der Bruder des Ratsherrn Heinrich Broemse (731). † 2. März 1638. Epitaph in der Marienkirche. (L. Bau- u. K.-D. II, 354.)
756. Gotthard von Hoeveln. 1633 Ratsherr. Kämmereiherr 1643—48. Verheiratet mit der Witwe des Ratsherrn Bernhard

- Wedemhof (740). — Er war der Neffe Gotthards von H. (696). † 29. Nov. 1655. Epitaph in der Marienkirche (L. Bau- u. K.-D. II, 356).
757. Hermann von Dorne. 1633 Ratsherr, 1651 Bürgermeister. Kämmereiherr 1647—50. Er verhandelte 1662 mit einem kaiserlichen Gesandten über das Postwesen. 1639 mit dem Syndikus Dr. Winckler nach Stade, um in dem Streit der Stadt Bremen mit dem Erzbischof zu vermitteln. 1642 mit Gloxin (792), damals noch Syndikus, als Gesandter nach Kopenhagen wegen des Sundzollens. — Er war der Sohn des Ratsherrn Herm. von Dorne (717). Verheiratet in erster Ehe mit einer Tochter des Ratsherrn Bernh. Wedemhof (740), in zweiter mit einer Tochter Hermann Wetkens, von dem er das Gut Trenthorst erhielt. Vom Rate war ihm der der Stadt gehörige Lauerhof überlassen. † 16. Mai 1655. Epitaph in der Marienkirche (L. Bau- u. K.-D. II, 359).
758. Wilhelm von Goer. 1633 Ratsherr. 1643 mit Gloxin (792) Gesandter nach Schweden »wegen Restaurierung des russischen commercii«. — Er stammt aus Osnabrück. † 13. Febr. 1644.
759. Johann Feldhusen. 1613 Sekretär des Rats, 1634 Protonotar, 1637 Ratsherr. † 13. Dez. 1643.
760. Jürgen Wibbeking. 1637 Ratsherr. 1637—43 Bauherr. Er geriet in Schulden und verließ die Stadt 1650. † 1654. Neffe des Ratsherrn Joachim Wibbeking (697).
761. Bernhard Brokes. 1637 Ratsherr. Sohn des Bürgermeisters Heinrich Brokes (722). † 1. Mai 1639.
762. Johann Vinhagen. 1637 Ratsherr. Sohn des Bürgermeisters gleichen Namens (728). † 4. Nov. 1641.
763. Johann Marquard, Doktor der Rechte. Sohn des aus Westfalen stammenden Kaufmannes Gotthard Marquard aus seiner Ehe mit einer Tochter des Bürgermeisters Johann Lüdinghusen (691). Geb. 1610. Studierte 1629—31 in Jena, ging von dort nach Leipzig, von wo der Krieg ihn vertrieb, reiste 1632 nach den Niederlanden, Frankreich und Italien. Studierte in Padua, wurde in Venedig Ritter des Markusordens. Durch Frankreich nach England. Promovierte 1636 in Jena und kehrte nach Lübeck zurück. 1640 Ratsherr. 1645 Gesandter nach Blekingen zu Verhandlungen zwischen Dänemark und Schweden, die im Frieden zu Brömsebro zum Abschluß kamen. Er ging dann weiter nach Stockholm zur Begrüßung der Königin Christine. 1646 und 47 verhandelte er in Eutin mit dem Fürstbischof Johann von Holstein-Gottorp, der in Gefahr war, sein Bistum an Dänemark zu verlieren. 1648 begleitete er den Bürgermeister Anton Köhler (767)

nach Kopenhagen. 1650 schloß er mit dem Herzog von Mecklenburg einen Vertrag über die Ansprüche des an Mecklenburg gelangten Bistums Ratzeburg auf einen Teil der Vierlande. Eine von ihm mit dem Herzog von Celle über die Elbfischerei geführte Verhandlung kam 1657 zum Abschluß. — 1652—57 und 1659—65 war er Kämmereiherr. 1669 wurde er zum Bürgermeister gewählt. Er leitete die Verhandlungen, die 1665 zum Kassenrezeß und zur Einrichtung der Stadtkasse führten. Marquard war Vorsteher der Jakobikirche und der Petrikirche. 1657 erwirkte er für die Reformierten die Erlaubnis, Gottesdienst in einem Privathause in der Stadt zu halten. Eine von ihm verfaßte Schrift »De jure mercatorum et commerciorum singulari« ist 1662 in Frankfurt a. M. gedruckt. Er verfaßte auch eine lübsche Chronik, aus der Willebrandt für seine hansische Chronik (1748) Auszüge benutzt hat. Die Handschrift ist verloren gegangen. — Verheiratet mit einer Tochter des lüb. Syndikus Dr. Tanck. † 11. Aug. 1668. Epitaph in der Petrikirche. (L. Bau- u. K.-D. II, 110.) Lateinische Gedächtnisschrift des lüb. Arztes Dr. Johann Lüders († 1673). Marquards Bild hängt im Roten Saale des Rathauses.

764. Leonhard von Elver aus Lüneburg, Ratsherr 1640. † 20. Oktober 1649.

765. Gotthard von Hoeveln, Vetter des Ratsherrn Gotth. v. H. (756) und Enkel des gleichnamigen (667). Geboren 1603. Studierte 1623—25 in Königsberg, dann in Groningen und Straßburg, reiste nach Frankreich, England und den Niederlanden, kehrte 1628 nach Lübeck zurück. 1640 Ratsherr. Kämmereiherr 1643—48, 52—57, 59—60. 1654 Bürgermeister. Typus des streng konservativen, jeder Entwicklung starr widerstrebenden Aristokraten. In dem Streit der Handwerker gegen die landbegüterten Patrizier, die auf ihren Gütern brauen und weben ließen, unnachgiebig; geriet auch, weil er den Kassenrezeß von 1665 und die Heranziehung bürgerlicher Deputierter zur Verwaltung der Stadtkasse stark misbilligte, mit dem Rat in Zwiespalt. Er stellte sein Gut Moisling, das er als Schwiegersohn von Hieronymus Lüneburg (730) besaß, unter dänische Schutzherrschaft, trat 1669 aus dem Rate aus und wurde dänischer Vizekanzler in Glückstadt. In zweiter Ehe war er mit einer Tochter von Heinrich Brokes (722), in dritter mit einer Tochter von Dietrich Broemse (755) verheiratet. † 14. Febr. 1671. Moisling erbte sein Schwiegersohn Gottschalk von Wickede, Sohn des Bürgermeisters gleichen Namens (769), dessen Erben es 1702 an den Holstein-Gottorpschen Minister Magnus von Wedderkop, der auch Lübecker Domherr war, verkauften. 1762 ward es von zwei Ratsherren und zwei Bürgern für die Stadt angekauft, kam aber erst 1802 durch den mit Dänemark über die

Besitzungen des Domkapitels geschlossenen Vergleich wieder unter lübeckische Hoheit (s. Fehling, Lüb. Stadtgüter II, 89). — Epitaph in der Marienkirche (L. Bau- u. K.-D. II, 362).

766. Johann vom Diecke, aus Westfalen, geb. 1585. 1622 Vorsteher des Waisenhauses, 1634 der Petrikirche. Ratsherr 1640. † 16. März 1652. Epitaph in der Petrikirche (L. Bau- u. K.-D. II, 75).

767. Anton Köhler, Dr. der Rechte, Bruder des Bürgermeisters Heinrich Köhler (739). Geboren 1585. Studierte 1605—08 in Helmstedt, dann in Jena, lebte von 1611 als Freund der jungen Grafen von Vitzthum auf deren Schlosse Kannenwurf, reiste für sie in Rechtsgeschäften, ward dann braunschweigischer Rat und heiratete 1619 die Tochter des lüb. Kaufmannes Thomas Hebbens. 1622 Rat des Herzogs von Lauenburg mit Wohnsitz in Ratzeburg. 1628 Syndikus des Lübecker Domkapitels. 1629 Lauenburgischer Vizekanzler. 1630 war er Gesandter nach Regensburg, 1635 nach Lüneburg, wo über die Frage des Beitritts norddeutscher Fürsten zum Prager Frieden verhandelt wurde. 1642 (nach dem Tode seines Bruders Heinrich) (739) Ratsherr in Lübeck und alsbald zum Bürgermeister erwählt. 1643 Gesandter nach Glückstadt, um zwischen König Christian IV. und Hamburg zu vermitteln, sodann nach Reinbek, um Ansprüche des Herzogs von Holstein-Gottorp auf Teile des Bergedorfer Gebietes auszugleichen. 1648 mit Bürgermeister Marquard (763) und dem Syndikus Bikel nach Kopenhagen zur Krönung Friedrichs III. Mit Bürgermeister Gerdes (747) auf die Herstellung des Hansebundes bedacht. Er stellte eine auf urkundliche Nachrichten gegründete hansische Chronik für die Zeit von 1370 bis 1630 zusammen, die in Willebrandts hansischer Chronik abgedruckt ist (s. Anm. 763). — Er besaß als Erbe seines Vaters das Gut Bliestorf, der es als Schwiegersohn von Christoph Tode (663) erhalten hatte. In zweiter Ehe mit einer Tochter von Dietrich Broemse (755) verheiratet. Seine Schwester war mit Heinrich Kerkring, Enkel des gleichnamigen Ratsherrn (609) vermählt. Seine Tochter aus erster Ehe heiratete den Ratsherrn Dietrich Broemse (784). Auf seine Veranlassung wurden die Mitglieder dieses weit verzweigten Familienkreises in 20 großen Bildern porträtiert (die sogen. Köhlersche Sammlung, früher in der Katharinenkirche vereinigt), von denen jetzt eine Anzahl im Langhause des Rathauses aufgehängt ist. Als Grabstätte seiner Familie erwarb er die von dem Stockholmer Ratsherrn Johann Geismar gestiftete Kapelle an der Nordseite der Marienkirche. (L. Bau- u. K.-D. II, 162, 266.) † 12. September 1657. Sein Epitaph in der Marienkirche neben dem seines Bruders. (L. Bau- u. K.-D. II, 358.) Das Gut Bliestorf erbte sein Sohn aus erster Ehe,

der aber wegen Geistesschwäche zur Verwaltung unfähig war; so kam es an die Tochter Agnes aus der zweiten Ehe, die sich 1656 mit dem Ratsherrn Thomas Heinrich von Wickede (803) vermählte. Ein Sohn aus zweiter Ehe starb unverheiratet, mit ihm erlosch die Familie. — Lateinische Gedächtnisinschrift von Rektor Bangert 1662.

768. Dietrich Broemse. 1644, Febr., Ratsherr. † 30. Mai 1644. — Er war der Sohn des Ratsherrn Heinrich Broemse (731) und gehörte seit 1625 der Zirkel-Gesellschaft an. Er besaß Stockelsdorf als väterliches Erbe, und als Schwiegersohn von Johann Lüneburg (721) Groß Steinrade und Roggenhorst. Sein Sohn Heinrich, Schwiegersohn Gotthards von Hoeveln (765), brachte Stockelsdorf und Steinrade unter dänische Herrschaft und verkaufte Roggenhorst, — starb 1679 kinderlos; die Witwe verkaufte Stockelsdorf an den Sohn Gotthards von Hoeveln (765), Steinrade an Johann von Wickede, einen Neffen des Ratsherrn Gottschalks von Wickede (769).
769. Gottschalk von Wickede. Ratsherr 1644. Kämmererherr 1657—63. Bürgermeister 1659. — Er stellte im Dezember 1661 im Auftrage des Rates den Bürgern die üble Lage der städtischen Finanzen vor und gab dadurch Anlaß zu den Verhandlungen, die 1665 zum Abschluß des Kassenrezesses führten. Bei der 1662 durch Mißwachs verursachten Teuerung gab er Getreide zu mäßigen Preisen an die Bürger ab. Dem Streit der landbegüterten Patrizier gegen Bürger und Rat schloß er sich nicht an. — Er war ein Sohn des Ratsherrn Thomas v. W. (713), geboren 1596, Mitglied der Zirkel-Gesellschaft seit 1627, besaß das Gut Castorf als väterliches Erbe und kaufte 1655 Wesloe. Er war fünfmal verheiratet; seine erste Frau war eine Tochter des Bürgermeisters Lorenz Möller (729). † 3. Jan. 1667. Epitaph in der Marienkirche. Sein Grabstein in der Bürgermeisterkapelle. (L. Bau- u. K.-D. II, 360, 402.) Von seinen Söhnen erbte Thomas Heinrich (803) Castorf, Gottschalk Wesloe, der als Schwiegersohn Gotthards von Hoeveln (765) auch Moising erwarb.
770. Heinrich Saffe, Lic. jur., Sohn des Ratsherrn Berthold Saffe (719). Geboren 1599. Studierte 1619—24 in Leipzig, Jena, Rostock, ward dann Advokat in Lübeck. 1644 Ratsherr. 1645 mit Vertretern von Hamburg und Bremen Gesandter nach Celle, Wolfenbüttel und Hannover an die drei regierenden Fürsten zu Braunschweig-Lüneburg wegen der Stadt Hamburg und wegen der Erbauung einer neuen Festung »bei der Harburg«. Seit 1661 Kämmererherr. † 16. Febr. 1665.
771. Johann Brandes, aus Hildesheim. 1644 Ratsherr. † 19. Juni 1649.

772. Johann Pöpping, geboren 1608, studierte in Königsberg und Groningen, reiste durch die Niederlande nach Frankreich, wurde 1640 Sekretär des Rats, 1646 Ratsherr. Im selben Jahre (Juli) zu Verhandlungen wegen der mit den Generalstaaten geschlossenen Allianz nach dem Haag gesandt. 1654 mit Gloxin (792) Gesandter nach Bremen und Stade, um einen Waffenstillstand und Vergleich zwischen Bremen und Schweden zustande zu bringen (v. Bippen, Geschichte Bremens III, 96), dann nach Wien, um bei dem Prozeß der Brauer gegen die landbegüterten Patrizier den Rat zu vertreten, der die Ältesten der Brauerzunft zu Geldstrafen verurteilt hatte. † 12. Okt. 1657. Epitaph in der Marienkirche (L. Bau- u. K.-D. II, 357).
773. Gotthard Broemse. Ratsherr 1646. Er besaß als väterliches Erbe Crummesse, Kronsforde und Niemark. 1645 ließ er das Herrenhaus in Crummesse neu bauen. Dem Vorgehen der Landbegüterten 1667 schloß er sich nicht an. † 24. Okt. 1673. Er war ein Bruder Dietrichs (768). Schwiegersohn von Wedemhof (740). Mitglied der Zirkel-Gesellschaft seit 1631.
774. Hieronymus Bilderbeke. 1646 Ratsherr. Schwiegersohn des Ratsherrn Paulsen (734). † 15. Sept. 1664.
775. Mattheus Rodde, Spanienfahrer (so genannt 1627 bei einer Verhandlung der Kaufleute mit dem Rate (s. Sievert, Rigafahrer S. 296). 1626 Vorsteher des Waisenhauses. 1646 Ratsherr. 1663 Gesandter nach Schweden. Bürgermeister 1667. Er leitete neben Gloxin (792) die Verhandlungen, die 1669 zum Bürgerrezeß führten. Vorsteher der Marienkirche »als Albert Benningk die große Glocke für die Kirche goß« (L. Bau- u. K.-D. II, 433). Er war der Sohn des Ratsherrn Adolf Rodde (736); Schwiegersohn des Ratsherrn Prünsterer (746). † 29. Nov. 1677. Epitaph und messingne Grabplatte in St. Marien (L. Bau- u. K.-D. II, 365, 402).
776. Heinrich Kerkring, Sohn des Ratsherrn gleichen Namens (716). Mitglied der Zirkel-Gesellschaft seit 1631. Ratsherr 1651. Entwich verschuldet aus der Stadt 1661. † 1670.
777. Albrecht von Dassel, Sohn des Bürgermeisters Georg von Dassel in Lüneburg. Ratsherr 1651. † 24. Mai 1657. Epitaph in der Marienkirche (L. Bau- u. K.-D. II, 357).
778. Hermann Petersen. Ratsherr 1651, Weddeherr 1658, Kämmereiherr 1668. Er stammt aus Vlotho in Westfalen, Grafschaft Ravensberg. Kam 1608 in die Kaufmannslehre zu Lübeck. 1638 Vorsteher der seit 1606 bestehenden Spanischen Kollekten. † 82 Jahre alt 18. Dez. 1675. Grabstein in der Marienkirche (L. Bau- u. K.-D. II, 403).

779. Peter Isernhagen, aus Holstein. Ratsherr 1651. † 28. März 1664. Epitaph in der Marienkirche (L. Bau- u. K.-D. II, 361).
780. Heinrich Kerkring. Ratsherr 1654, Bürgermeister 1671. Urenkel des Ratsherrn Heinrich K. (609) aus einer jüngeren Linie, geboren 1610. Studierte in Rostock 1627, dann in Königsberg und Groningen. Darauf Reisen nach Frankreich und England. Mitglied der Zirkel-Gesellschaft seit 1643. Er war 1658 Gesandter an König Karl X., als dieser in Holstein erschien. 1659 Gesandter nach Dänemark, um während der Belagerung Kopenhagens Lübecks Schiffahrt zu schützen. 1660 an den kaiserlichen General Montecuculi, als dieser bis zum Abschluß des Friedens zu Oliva seine Truppen in den Vierlanden einquartierte. — 1665 Vorsteher der Jakobikirche. 1669 und 73 gestattete er den Reformierten die Abhaltung ihres Gottesdienstes in seinem Gartenhause vor dem Holstentor. — In seine Amtszeit fällt der abermalige Krieg zwischen Dänemark und Schweden, der 1677 wiederum Lübecks Schiffahrt gefährdete, und die nach 97jähriger Prozeßführung vom Reichskammergericht verfügte Rückgabe von Mölln nebst Gebiet an den Herzog von Lauenburg 1683. † 23. Mai 1693. Sein Epitaph mit dem 1676 von Gottfried Kniller gemalten lebensgroßen Vollbilde in der Marienkirche neben der Kanzel.
781. Friedrich Plönnies, Enkel des Ratsherrn Heinrich P. (673), geboren 1607. Studierte in Altdorf, Basel, Straßburg. Dann Aufenthalt in Frankreich. 1654 Ratsherr. 1659 Gesandter an den Kurfürsten Friedrich Wilhelm von Brandenburg, als dieser sein Hauptquartier in Nusse nahm (s. Anm. 747). Er unterzeichnete 1669 im Auftrage des Rats neben dem Bürgermeister Ritter (785) und dem Ratsherrn Bornefeld (787) den Rezeß über die Stadtverfassung (Becker, Beilage zu Bd. 3). † 27. Sept. 1686. Epitaph in der Marienkirche (L. Bau- u. K.-D. II, 366).
782. Lucas Stauber, geboren 1617. Nach beendigten Studien reiste er nach dem Rheinlande und nach Frankreich. 1654 Ratsherr. Als Gerichtsherr viel genannt. Das ihm gewidmete Trauergedicht sagt: »solvere lites non segnīs fuit et dubias cognoscere causas.« † 16. September 1669.
783. Hermann von Lengerke, Sohn des Ratsherrn Georg L. (745). Ratsherr 1654. 1659 mit Kerkring (780) Gesandter nach Dänemark. Vorsteher der Marienkirche neben Rodde (775). † 26. Dez. 1668.
784. Diedrich Broemse, Sohn des Ratsherrn gleichen Namens (755) und Schwiegersohn von A. Köhler (767). Ratsherr 1659. — Seit 1637 Mitglied der Zirkel-Gesellschaft nannte er sich von Brömbßen auf Grund des der Gesellschaft 1641 verliehenen kaiserlichen Privi-

legs, das ihren Mitgliedern die Adelsrechte bestätigte. Als 1654 die Brauer ihre Klage gegen die landbegüterten Patrizier vor den Reichshofrat brachten, vertrat er in Wien die Patrizier. — 1660 mit Johann Ritter (785) nach Graz, um dem neuerwählten Kaiser Leopold I. die Huldigung der Stadt zu leisten. 1661 mit dem Syndikus Dr. Böckel nach London, um den Handel Lübecks nach England vor den Nachteilen der 1658 erlassenen Navigationsakte in Schutz zu nehmen. Er erhielt günstige Zusicherung und empfing von König Karl II. den Ritterschlag. Aber eine königliche Verordnung von 1662 machte die Akte von neuem geltend. Mit Ratsherren von Bremen und Hamburg ging Brömsen abermals nach London. Es wurde den Städten aber nur die weitere Benutzung des Stahlhofes zugestanden. (s. Fehling, Marksteine lübischer Geschichte S. 139 ff.) — Br. war Eigner von Kl. Steinrade. Er hielt in den Handwerkerunruhen zu den Patriziern und erwirkte 1664 in Wien ein kaiserliches Mandat, das den Handwerkern gebot, dem Rate zu gehorchen. Bei dem im nächsten Jahre losbrechenden Aufruhr wurden die Landgüter, auch die Brömsenschen, stark beschädigt. Er trat aus dem Rat aus und zog nach Burggrub in Franken, wo er 1671 starb.

785. **Johann Ritter**, Lic. der Rechte, Sohn des Kaufmannes Andreas Ritter. Geboren 1622. Studierte 1641—44 in Königsberg, dann in Straßburg und Helmstedt, reiste nach Frankreich und Italien. 1659 Ratsherr. Er wirkte mit bei der Vereinbarung des Kassezesses und hat am 9. Januar 1669 im Auftrage des Rates den Hauptrezeß mitunterzeichnet. Zum Bürgermeister erwählt, führte er den Vorsitz bei dem Hansetage, der 1669 nochmals zusammentrat aber kein Ergebnis hatte. Beteiligt bei den durch den dänisch-schwedischen Krieg herbeigeführten Verhandlungen und bei der Rückgabe von Mölln. Für Lübeck folgte eine Friedenszeit, die aber durch die bedeutenden Zahlungen, die es zu den Reichskriegen gegen Frankreich und gegen die Türken leisten mußte, die Stadt stark bedrückte und fortdauernd die Schuldenlast der Stadtkasse steigerte. — † 1. Sept. 1700. Epitaph in der Marienkirche (L. Bau- u. K.-D. II, 127, 372). Vollbild im Roten Saale des Rathauses.
786. **Konrad Schinkel**, Nachkomme des Kaufmannes Arnd Schinkel, der 1497 in der nach ihm benannten Kapelle unter dem Südturm der Marienkirche eine Vikarie stiftete (L. Bau- u. K.-D. II, 171, 213). — 1659 Ratsherr, 1680 Bürgermeister. † 27. Dez. 1682.
787. **Matthias Bornefeld**. Ratsherr 1659. Mitunterzeichner des Rezesses von 1669. — Geboren 1616. Schwiegersohn von Paul Wibbeking. † 30. Aug. 1669.

788. Jürgen von Stiten studierte 1633 in Rostock. Seit 1643 Mitglied der Zirkel-Gesellschaft. 1666 Ratsherr. — Sohn des Ratsherrn Hartwig von Stiten (741), Schwiegersohn des Franz von Wetken auf Trenthorst. Ihm gehörte Schönböken und ein Hof in Krempelsdorf. † 1. Juni 1672.
789. Heinrich Wedemhof, Sohn des Ratsherrn Bernhard W. (740). 1666 Ratsherr. † 28. März 1674. Epitaph in der Marienkirche (L. Bau- u. K.-D. II, 363).
790. Bernhard Frese. 1666 Ratsherr. Vorsteher der Petrikerche. 1685 Bürgermeister. † 25. Dez. 1788.
791. Lorenz Petersen, Gewandschneider. Vorsteher des Waisenhauses 1664. Ratsherr 1666. — Sohn des Ratsherrn Johann P. (744), Schwiegersohn des Kaufmannes Gerhard Reuter. † 2. Sept. 1668. Grabstein in der Marienkirche (L. Bau- u. K.-D. II, 403).
792. David Gloxin, Dr. jur. Sohn des gleichnamigen Ratsherrn zu Burg a. Fehmarn. Geboren 1597. Studierte seit 1617 in Wittenberg und Rostock. Reisebegleiter zweier junger Edelleute v. Pogwisch nach Holland, England, Frankreich, Spanien. Verweilte auf der Rückreise längere Zeit in Straßburg und Speyer. 1632 Rat des Herzogs von Holstein-Gottorp. 1642 Syndikus des Lübecker Rats. In dieser Eigenschaft hat er in den auswärtigen Angelegenheiten nicht minder wie im Innern sich als einer der bedeutendsten Arbeiter des Rates und wohl als sein klügster Berater um die Mitte des 17. Jahrhunderts bewährt. Nachdem man in verschiedenen Missionen seine Fähigkeiten erkannt hatte, wurde er zu Lübecks Vertreter bei den Friedensverhandlungen zu Osnabrück ernannt, wo er von 1645—48, zugleich als Syndikus für die hansischen Angelegenheiten, mit Hingebung gewirkt hat. 1651 entwarf er Ausschreiben und Beratungsartikel für einen neuen Hansetag, der aber nicht zustande kam. 1654 mit Pöpping (772) Gesandter nach Bremen, Stade und Wien, wo er zum kaiserlichen Rat ernannt wurde; 1659 mit Kerkring (780) Gesandter nach Dänemark. Im Juli 1666 trat er als Bürgermeister in den Rat ein. Er ist es gewesen, dessen Klugheit und dessen Verständnis für die Anforderungen und Aufgaben einer neu anbrechenden Zeit den Rezeß über die Stadtverfassung 1669 zustande gebracht hat. Der Haß der Patrizier, den er durch sein entschiedenes Eintreten für die neuen Ideen sich zuzog, hat sich in unschönen Verdächtigungen und Schmähungen Luft gemacht, denen er die Antwort nicht schuldig blieb. Über diese lübeckische Episode ist noch nicht volles Licht verbreitet. — G. war der Schwiegersohn des Wismarer Ratsherrn Jakob Schabbel. Er wohnte seit 1652 im Hause Schildstraße 12. † 26. Februar 1671. Sein Schwiegersohn war

- Dr. Johann Franke, Syndikus des Domkapitels, dessen 1663 geborener Sohn August Hermann, Professor der Theologie in Halle, dort das bis heute bestehende Waisenhaus und Pädagogium begründete.
793. Nikolaus Schomer, Dr. jur., geboren zu Osnabrück 1613, studierte in Rostock, Marburg, Frankfurt a. O., wurde dann Advokat in Lübeck. 1669 Ratsherr. 1671 Gesandter zum Kreistage in Lüneburg. Verfasser eines Gutachtens für die Brauerzunft über die Vorteile des seit langer Zeit üblichen »Reihe-Brauens« (Lüb. Bl. 1858. S. 204). † 11. Nov. 1690.
794. Hugo Schuckmann, Schonenfahrer. Aus Osnabrück gebürtig. 1652 nach Moskau gesandt, um für Lübecks Handel nach Rußland die Gunst des Zaren Alexei zu gewinnen; er erhielt die Bestätigung des 1636 vom Zaren Michael Romanow für die lübschen Kaufleute bestellten Schutzbriefes. 1669 Ratsherr. 1670 mit Siricius (798) Gesandter nach Dänemark. † 10. Februar 1679.
795. Kaspar von Deginck, Sohn des Bürgermeisters Hermann von Deginck in Dortmund. Ratsherr 1669. † 28. März 1680.
796. Johann Fischer, Schonenfahrer. 1669 Ratsherr. † 12. April 1680.
797. Peter Lackmann. Seit 1661 Ältermann der Bergenfahrer. Stammt aus Schwalm in Westfalen (Fr. Bruns, Bergenfahrer S. 289). 1669 Ratsherr. † 7. Aug. 1686.
798. Johann Siricius, Lic. jur., geboren 1630, Sohn des Pastors an der Marienkirche Michael Siricius. 1657 Sekretär des Kontors zu Bergen. 1668 Sekretär des Lüb. Rats. 1669 Ratsherr. 1687 Bürgermeister. Er gehörte zu der 1677 nach Kopenhagen geschickten Gesandtschaft, die die Freigebung der nach Ausbruch des dänisch-schwedischen Krieges mit Beschlag belegten Schiffe betrieb. † 4. Mai 1696. Epitaph in der Marienkirche (L. Bau- u. K.-D. II, 371).
799. Bernhard Diedrich Brauer, Dr. jur., Sohn des Pastors Johann Brauer in Dortmund. Studierte in Rinteln, Gießen, Köln, Straßburg, promovierte in Heidelberg. Advokat am Reichskammergericht zu Speyer, wo er sich Brauer von Hachenburg nannte. 1667 als Syndikus nach Lübeck berufen, erhielt er auf Grund des 1595 zwischen Rat und Domkapitel geschlossenen Vergleiches die Stelle des Domprobstes. Er verfaßte juristische Streitschriften gegen die landbegüterten Patrizier und gegen die Schonenfahrer, die in dem Streite, der dem Bürgerrezeß von 1669 vorausging, heftig gegen den Rat auftraten, später auch in dem Prozeß um Mölln. Im September 1669 trat er als Bürgermeister in den Rat ein. † 19. Jan. 1686.
800. Wilhelm von Elswig, Ältermann der Schonenfahrer. Als solcher unterzeichnete er den Rezeß von 1669. Am 2. Oktober 1669

- Ratsherr. Bauherr 1671—73. Er besaß einen Hof und Garten vor dem Mühlentor (Elswigshof). † 13. Aug. 1680.
801. Konrad von Dorne. Enkel Hermanns von Dorne (717). Geboren 1625. Ratsherr 1669. † 22. Dez. 1691. Die Stadtbibliothek dankt seiner letztwilligen Verfügung den Besitz wertvoller Werke. (Deecke, die öffentliche Bibliothek 1851, S. 9.)
802. Anton Winckler, Dr. jur., Sohn des Syndikus Benedikt Winckler. Geboren 1657. Studierte 1655—59 in Leipzig und Heidelberg, reiste nach Frankreich und Italien, hielt sich dann in Wien und beim Reichskammergericht in Speyer auf, promovierte 1669 in Kiel. 1670 begleitete er den holsteinischen Edelmann Cay Rantzau nach Frankreich. — 1671 Ratsherr. 1677 Gesandter nach Wien, um ein kaiserliches Befürwortungsschreiben wegen der von Dänemark angehaltenen lüb. Schiffe zu erlangen. 1680 verhandelte er in Speyer wegen des Möllner Streites. Drei Jahre später hatte er — zusammen mit Hieronymus von Dorne (809) — die Rückgabe von Mölln zu vollziehen. 1694 Bürgermeister. Vorsteher der Marienkirche 1705, als die Orgelfassade erneuert wurde. † 15. Febr. 1707. Epitaph von Thomas Quellinus, mit Marmorbüste (L. Bau- u. K.-D. II, 377).
803. Thomas Heinrich von Wickede. Seit 1658 Mitglied der Zirkel-Gesellschaft. Ratsherr 1672. Er besaß Castorf und erhielt als Schwiegersohn von Anton Köhler (767) Bliestorf. Sohn Gottschalks von Wickede (769). † 21. Dez. 1676. Sein gleichnamiger Sohn geriet 1690 als Besitzer von Bliestorf in Streit mit Gotthard Brömbesen, Sohn des Ratsherrn Gotthard (773), Besitzer von Crummesse. † 1737. Seine Witwe heiratete einen hannoverschen Adligen. Das Gut Bliestorf kam durch den unglücklichen Vergleich von 1747 (s. Fehling, Lüb. Stadtgüter I, S. 6) unter hannoversche Hoheit. Auch Castorf, das der andere Sohn Gottschalk Anton erbte, kam 1747 unter die Gebietshoheit Hannovers.
804. Andreas Albrecht von Brömbesen, Sohn Heinrichs Brömbesen (731), Schwiegersohn von Franz von Wetken. Mitglied der Zirkel-Gesellschaft seit 1643. 1673 Ratsherr. Er war Besitzer von Niendorf und Reecke. † 8. März 1685.
805. Gotthard Marquard, Bruder des Bürgermeister Dr. Johann Marquard (763). Er studierte in Leipzig, reiste nach Livland und Frankreich, England, Belgien. Advokat in Lübeck. 1674 Ratsherr. Bürgermeister 1692. — Schwiegersohn von Jürgen Wibbeking (760). † 1. April 1694. Epitaph in der Petrikerche (L. Bau- u. K.-D. II, 76).
806. Bernhard Dreyer, Gewandschneider. Vorsteher des Waisenhauses seit 1666. Ratsherr 1674. † 15. März 1677.

807. Heinrich Balemann, Dr. jur., Sohn des gleichnamigen Proto-
notars. Enkel des Ratsherrn Heinr. Balemann (753). Geboren 1643.
Studierte in Halle und Wittenberg. Promovierte 1673 in Kiel. Nach
Reisen durch Schweden, England, Niederlande und Frankreich 1675
Syndikus des Rats. 1676 Gesandter nach Berlin an Kurfürst Friedrich
Wilhelm, um für die lübschen Schiffe freie Fahrt nach Schweden
zu erwirken; 1678 Gesandter zu den Friedensverhandlungen in
Nymwegen; 1691 Gesandter nach Dänemark. 1680 Ratsherr. 1692
erwarb er den Gutshof Brandenbaum, der bis 1785 in der Familie
blieb. — † 20. Juli 1693. Epitaph in der Marienkirche (L. Bau- u.
K.-D. II, 336).
808. Gotthard Kerkring, Urenkel des Ratsherrn Heinrich K. (609).
Geboren 1639. Studierte zuletzt in Basel 1655. Kehrte nach längeren
Reisen nach Lübeck zurück. Seit 1669 Mitglied der Zirkel-Gesell-
schaft. 1680 Ratsherr, 1697 Bürgermeister. Wohnung: Breite
Straße 12. † 16. Juni 1705. Epitaph in der Marienkirche (L. Bau-
u. K.-D. II, 376).
809. Hieronymus von Dorne, Sohn des Bürgermeisters Hermann
von Dorne (757). Geboren 1646. Studierte 1664—67 in Gießen und
Leyden, reiste nach Frankreich und England und kehrte über Straß-
burg und Wien nach Lübeck zurück. Ratsherr 1680. Ging im
selben Jahre mit Dr. Winckler (802) nach Speyer und vollzog mit
ihm 1683 die Übergabe von Mölln. 1682 verhandelte er mit dem
Herzog von Lauenburg über die Erhaltung des Stecknitzkanals, 1693
mit dem Domkapitel über dessen zahlreiche Beschwerden. 1695
Bürgermeister. — Er war in erster Ehe mit einer Tochter des
Bürgermeisters Gotthard von Hoeveln (765), in zweiter mit einer
Tochter des Ratsherrn Wedemhof (789), in dritter Ehe mit der
Witwe des Ratsherrn Hartwig von Stiten (812) verheiratet. Er be-
saß die Güter Gallin und Wesloe sowie einen Hof dicht vor dem
Holstentor, wo jetzt die Dornestraße liegt. † 12. Okt. 1704. Epitaph
von Thomas Quellinus in der Marienkirche (L. Bau- u. K.-D. II, 376).
810. Johann Westken, Sohn des Kaufmannes Heinrich W.
Geboren 1638. Studierte in Rostock, Helmstedt, Leipzig, Jena, reiste
nach den Niederlanden, England und Frankreich, und ward dann
Advokat in Lübeck. Vorsteher des Waisenhauses seit 1674. Rats-
herr 1680, Bürgermeister 1703. † 31. Juli 1714. Epitaph in der
Marienkirche (L. Bau- u. K.-D. II, 377).
811. Joachim Friedrich Carstens, Lic. jur., Sohn des Syndikus
Dr. Joachim Carstens. Geboren 1632. Studierte 1650—53 in Halber-
stadt und Straßburg, reiste nach Paris, Montpellier, Padua; pro-

- movierte in Rostock und ward Advokat in Lübeck. 1669 Sekretär des Rats. 1687 Ratsherr. † 23. April 1701. Bestattet in der Katharinenkirche.
812. Hartwig von Stiten, Sohn des Ratsherrn Jürgen von Stiten (788), Schwiegersohn des Bürgermeisters Anton Köhler (767). Mitglied der Zirkel-Gesellschaft seit 1669. Ratsherr 1687. Er besaß Schönböken und einen Hof in Krempelsdorf. † 22. Mai 1692. Sein Epitaph in der Marienkirche von Thomas Quellinus (L. Bau- u. K.-D. II, 369) mit einer Gedenktafel für das Geschlecht, das mit ihm erlosch. Schönböken kam im Erbganze an den Ratsherrn Heinrich Kerkring (776) und nach dessen Tode durch Kauf an Gottschalk Anton v. Wickede, den Sohn von Thomas Heinrich (803).
813. Adolf Brüning, geboren 1634, Sohn des Kaufmannes Nikolaus Brüning, der aus Flessen in Westfalen eingewandert war. Vorsteher des Waisenhauses 1656—81. Ratsherr 1687. Wiederholt Kämmereiherr. — Verheiratet mit einer Tochter des Ratsherrn Adolf Rodde (736). † 8. Sept. 1702. Epitaph von Thomas Quellinus in der Marienkirche (L. Bau- u. K.-D. II, 374).
814. Dietrich Bartels, geboren 1633. Ratsherr 1687. † 24. Sept. 1689. — Er war der Sohn des Kaufmanns Georg Bartels. Stand als Kaufmann mit fürstlichen Höfen, namentlich mit Mecklenburg-Schwerin, in Verbindung. Wurde von Kaiser Leopold geadelt. Epitaph in der Marienkirche (L. Bau- u. K.-D. II, 366).
815. Thomas von Wickede, Enkel des Ratsherrn Thomas von W. (713). Geboren 1646. Studierte 1666—71 in Rostock, Heidelberg, Basel, reiste über Wien zurück. Mitglied der Zirkel-Gesellschaft seit 1673. Ratsherr 1692, Bürgermeister 1708. — Verheiratet mit einer Tochter des Ratsherrn Wedemhof (789). — 1685 kaufte er das Gut Graben in Mecklenburg. — Während seiner Amtszeit wurde das Stadtgebiet wiederholt im nordischen Kriege durch den Durchzug dänischer, schwedischer, russischer Truppen beunruhigt. Im Juli 1716 mußten den Russen Schiffe zur Überfahrt nach Seeland gestellt werden. † 18. Dez. 1716. Bestattet in der Marienkirche. Sein Epitaph in der Aegidienkirche, deren Obervorsteher er war. (L. Bau- u. K.-D. III, 2 S. 522.) — Sein Bruder Georg, geboren 1648, Mitglied der Zirkel-Gesellschaft seit 1693, war Kommandant der Lübecker Garnison, † 1718.
816. Thomas Fredenhagen. Sohn eines Brauers, Enkel eines mecklenburgischen Gutspächters. Geboren 1627. Trat als junger Kaufmann in das Geschäft des Lüb. Tuchhändlers Christian Hasenkrog, dessen Witwe er 1655 heiratete. Ältermann der Kaufleutekompanie. Er ließ Schiffe nach Spanien und Portugal fahren. 1681 Ältester

der Spanienfahrer. Erwarb großen Reichtum. Ratsherr 1692. 1695 gab er der Stadtkasse einen Vorschuß von 100 000 Mark Lüb. 1696 heiratete er in zweiter Ehe die Tochter des Lüb. Superintendenten Pomarius. — Die Marienkirche, die 1691 von dem Seidenhändler Eckhof die marmorne Kanzel erhalten hatte, schmückte er 1697 mit dem von Thomas Quellinus aus Antwerpen geschaffenen marmornen Altar. — Er wohnte Schüsselbuden 16. Das in einem Saale dieses Hauses vorhandene Getäfel und Schnitzwerk (genau beschrieben Lüb. Blätter 1838 S. 17 ff) ist 1839 in das Haus der Kaufleutekompanie, jetzt Handelskammer, Breite Straße 6, übertragen worden. Fredenhagen starb kinderlos 20. April 1709. Bestattet in einem Gewölbe hinter dem Altar.

817. Hermann Fock, Schonenfahrer, Kaufmann. Geboren 1634. Ratsherr 1692. Verheiratet mit der Witwe des Heinrich Eckhof. † 20. Mai 1701.
818. Marcus Meyer, aus dem Lande Hadeln. Rigafahrer. Ratsherr 1692. † 30. März 1697.
819. Joachim von Dale, Dr. jur., stammte aus einer italienischen Adelsfamilie della Valle, die nach den spanischen Niederlanden gekommen war. Sein Großvater, spanischer Rat, war 1580 aus Antwerpen ausgewandert. Sein Vater Joachim, 1610 in Hamburg geboren, starb zu Lübeck 1669. — Geboren 1651. Studierte in Rostock und Leipzig 1672—75, promovierte 1676 in Gießen. Reiste nach Italien, Wien, Prag; lebte ein halbes Jahr in Paris, dann in England und Dänemark. Ratsherr 1695. Er besaß das Gut Brandenbaum. Verheiratet seit 1681 mit der Tochter des Ratsherrn Dietrich Brömsen (784). Er trat 1708 aus dem Rate aus, wurde hannoverscher Geheimer Kommerzrat, † 2. Febr. 1726 in Lübeck.
820. Sebastian Gercken, Dr. jur., Sohn eines Advokaten in Magdeburg, Enkel eines dortigen Ratsherrn. Geboren in Magdeburg 1656. Studierte in Jena, reiste nach England, Frankreich und nach den Niederlanden, promovierte 1687 in Greifswald. Sein Bruder Georg Friedrich, Advokat in Lübeck, veranlaßte ihn, hierher zu kommen. 1689 heiratete er die Tochter Georgs von Dassel, eines Sohnes des Lüb. Ratsherrn Albrecht von Dassel (777). Ratsherr 1695. Ging mehrfach als Gesandter nach Dänemark. 1706 Bürgermeister. † 8. Febr. 1710. Epitaph mit Porträt in der Katharinenkirche.
821. Anton Johann Kerökring. Mitglied der Zirkel-Gesellschaft seit 1673. Mecklenburgischer Rat. Ratsherr 1695. † 14. Okt. 1695.
822. Franz Bernhard Rodde, Sohn des Bürgermeisters Mattheus Rodde (775), geboren 1644. Vorsteher des Waisenhauses. Mitglied

- der Kaufleutekompanie. Ratsherr 1695. † 26. Dez. 1700. Epitaph in der Marienkirche (L. Bau- u. K.-D. II, 372).
823. Johann Daniel Klette. 1632 in Suhl geboren. Schonenfahrer. Ratsherr 1695. † 14. Juni 1700. Epitaph in der Marienkirche (L. Bau- u. K.-D. II, 372).
824. Adolf Mattheus Rodde, Lic. jur. Bruder von Franz Bernhard Rodde (822). Geboren 1655. Studierte in Kiel, Leipzig, Leiden, reiste nach England, Frankreich, Italien, promovierte 1682 in Kiel. Dann Sekretär des Lüb. Rates. 1695 Protonotar. Ratsherr 1701. 1708 Bürgermeister. 1716 begrüßte er, von vier Ratsherren begleitet, den Zaren Peter den Großen, der vom 10. bis 14. Nov. in Lübeck verweilte. (Becker III, 193.) Mit Dänemark verhandelte er wegen des Kriegsschiffes, das 1717—20 vor Travemünde lag. 1727 stillte er die Unruhen, die Dr. Joachim Röder durch Vertrieb geringwertiger Münzen erregt hatte. — Verheiratet mit einer Tochter des Bürgermeisters Johann Ritter (785). † 4. März 1729. Epitaph in der Marienkirche (L. Bau- u. K.-D. II, 378). Sein Vollbild hängt im Roten Saale des Rathauses.
825. Heinrich Diedrich Kerckring. Bruder von Anton Johann (821). Mitglied der Zirkel-Gesellschaft seit 1671. Ratsherr 1701. Besitzer von Brandenbaum. Als Schwiegersohn Andreas Albrechts von Brömben (804) erbte er Niendorf und Reecke. † 12. April 1703.
826. Otto Brokes. Mitglied der Kaufleutekompanie. Ratsherr 1701. † 7. Aug. 1712.
827. Gerhard Ritter, Schonenfahrer. Vorsteher des Waisenhauses 1671. Ratsherr 1701. † 4. Jan. 1717.
828. Alexander von Lüneburg. Geboren 1643. Studierte in Gießen, reiste nach Frankreich und England. Mitglied der Zirkel-Gesellschaft seit 1669. — Enkel des Ratsherrn gleichen Namens (738). Schwiegersohn von Anton Köhler (767). Besitzer von Eckhorst und einem Hofe in Krempelsdorf, sowie von Mori, das seine Frau ihm zubrachte. Ratsherr 1703. † 19. Juni 1715.
829. Gotthard Ploennies. Sohn des Ratsherrn Friedrich Ploennies (781). Zum Ratsherrn erwählt Februar 1703, aber im selben Jahre wieder abgesetzt, weil er am Tage des Waisenkinderfestes durch den Befehl, das Mühlentor zur gewöhnlichen Stunde zu schließen, Unruhen veranlaßt hatte (Becker III, 163 f). Er wurde dann bischöflicher Rat. † 1726.
830. Johann Koch, aus Oldesloe. Schonenfahrer. Vorsteher des Waisenhauses seit 1685. Ratsherr 1703. Bauherr 1704—05. † 16. Februar 1710.

831. Peter Hinrich Tesdorpf. Sohn des bischöflichen Amtschreibers Johann Tesdorpf zu Kaltenhof. Geboren 1648 in Schwartau. Trat bei Rodde in die Kaufmannslehre. 1678 begründete er ein eigenes, bald aufblühendes Geschäft. Lebhaftige Handelsbeziehungen mit Lissabon. Ratsherr 1703. Bauherr 1704—06. Bürgermeister 1715. Verheiratet in erster Ehe mit einer Tochter des Kaufmanns Johann Woltersdorf, in zweiter Ehe mit einer Tochter des Kaufmanns Johann Stegmann. † 27. Dez. 1723. Bestattet in der von ihm erworbenen Kapelle an der Südseite der Marienkirche. Epitaph neben dem Eingange (L. Bau- u. K.-D. II, 164, 377).
832. Hermann Hintze, geboren 1636, Kaufmann. Vorsteher des Waisenhauses 1685. Ratsherr 1703. † 27. April 1711. Stiftete letztwillig den 1713 errichteten Altar in der Petrikirche (L. Bau- u. K.-D. II, 46).
833. Johann Schroeder. 1683 Rigafahrer. 1703 Ratsherr. † 17. März 1714.
- 834 bis 841. »Ao. 1708 20. Febr. ist der Rat nach vielen Debatten und Instantien der Bürger dem Receß gemäß completiret und sein 2 Consules und 7 Ratsherrn elektiret. Den 30. April, weil Her Joach. v. Dale resigniret und Her Andreas Albrecht v. Brömsen refutiret, sein noch 2 Herren erwählet.« (Ratsl. A.)
834. Lorenz Woltersdorf, Dr. jur., Sohn von Johann Woltersdorf. Geboren 1651. Studierte 1671—76 in Wittenberg, reiste nach England, Frankreich und den Niederlanden, promovierte 1681 in Kiel. Dann Advokat in Lübeck. Verheiratet 1690 mit der Tochter des Domherrn Heinrich Pincier. Wurde Syndikus des Domkapitels. Ratsherr 1708. † 30. Sept. 1712.
835. Daniel Müller. Sohn des Pastors Jakob Müller zu Kirchwerder in den Vierlanden, Enkel des lüb. Kaufmannes Daniel Müller. Geboren 1661. Studierte 1681—84 in Gießen und Straßburg. Reiste nach Frankreich, England und den Niederlanden. 1685 nach Lübeck zurück. Ging dann nach Kopenhagen. Begleitete 1688—90 einen jungen dänischen Edelmann nach Wien, Italien und den Niederlanden, und ward Sekretär des dänischen Geheimen Rats Konrad Reventlow. 1695 Sekretär des lüb. Rats. 1708 Ratsherr, 1717 Bürgermeister. † 12. Jan. 1724.
836. Hermann Rodde, Sohn des Kaufmanns Adolf Rodde aus einer jüngeren Linie der Familie. Geboren 1666. Trat nach dem Tode seines Vaters in das Geschäft von Adolf Löschenbrandt in Nürnberg; reiste als junger Kaufmann nach Regensburg, Wien, Ofen. 1689 nach Lübeck zurück. Mitglied der Kaufleutekompagnie. 1696 machte er eine Rundreise durch Deutschland (Berlin, Dresden, Nürnberg, Frankfurt; Köln) und nach den Niederlanden; zurück über

- Bremen und Hamburg. 1708 Ratsherr. Gehörte zu der Kommission des Rates, die Peter den Großen 1716 begrüßte. Bürgermeister 1717. Verheiratet mit einer Tochter von Nikolaus Brüning. Stiftete 1717 den Altar der Jakobikirche (dort seine Büste). † 19. Mai 1780. Epitaph in der Marienkirche (L. Bau- u. K.-D. II, 378). Sein Gartenhaus vor dem Holstentor ist abgebildet auf der Stadtansicht in Starkes Kirchengeschichte 1724.
837. Hermann Bilderbeke, Schonenfahrer. Geboren 1648. Ratsherr 1708. † 11. Juli 1721.
838. Hans Rehwoldt, Kaufmann. Rigafahrer 1683. Vorsteher des Waisenhauses 1693. Ratsherr 1708. † 25. Juni 1718.
839. Johann Richard von der Hardt, Gewandschneider. Ratsherr 1708. † 5. Dez. 1714.
840. Johann Wolter, Dr. jur., Sohn des Kaufmannes Michael Wolter. Geboren 1665. Studierte 1685—89 in Kiel und Frankfurt a. O., reiste in Deutschland und Italien. Dann Advokat in Lübeck. 1708, 30. April, Ratsherr. Gesandter nach Stockholm 1712. 1714, Dezember, nach Stralsund zu König Karl XII., 1717, September, nach Berlin an Peter den Großen. 1719 bei den Friedensverhandlungen in Stockholm. — Verheiratet mit einer Tochter des Ratsherrn Dietrich Bartels (814). † 17. Aug. 1721.
841. Dietrich von Brömbesen. Mitglied der Zirkel-Gesellschaft seit 1693. Ratsherr 30. April 1708. — Er war der Sohn des Ratsherrn Andreas Albrecht v. Br. (804), der Schwiegersohn Heinrichs von Brömbesen, eines Sohnes von Gotthard Br. (773). † 19. März 1716.
842. Joachim Lothar Carstens. Sohn des Ratsherrn Joachim Friedrich (811). Geboren 1655. Studierte in Rostock, Königsberg, Frankfurt a. O., reiste 1691 nach Italien. 1694 Sekretär des Rats. 1701 Protonotar. 1715 Ratsherr, 1722 Bürgermeister. Vorsteher der Petrikirche, an deren Orgel, als ihre Fassade 1725 ausgebessert ward, sein Wappen angebracht wurde. — Verheiratet mit einer Tochter des Dr. jur. Achilles Daniel Leopold. † 15. Okt. 1727.
843. Gerhard Lüders. Sohn des Kaufmannes Johann Lüders. Geboren 1666. Trat 1685 in eine deutsche Handlung zu Riga. 1689 übernahm er das Geschäft seines Vaters. Ratsherr 1715. Verheiratet mit einer Tochter des Ratsherrn Marcus Meyer (818). † 2. Sept. 1723.
844. Jacob Hübens. Aus einer alten Kaufmannsfamilie stammend; sein Urgroßvater war aus den Niederlanden eingewandert. — Geboren 1654. Übernahm im Alter von 25 Jahren das Geschäft

seines Vaters, heiratete 1681 die Tochter des Ältermanns der Krämerkompanie Johann Nölting. 1715 Ratsherr, 1731 Bürgermeister. † 9. April 1731.

845. Heinrich Woldt. Sohn des Kaufmannes Nikolaus Woldt in Bremen. Geboren 1649. Ratsherr 1715. † 23. März 1720. Bestattet in der Katharinenkirche.
846. Heinrich Balemann, Lic. jur., Sohn des Ratsherrn gleichen Namens (807). Studierte 1696—99 in Altorf und Halle, reiste dann über Wien nach Italien und Frankreich, war eine Zeit lang beim Reichskammergericht in Wetzlar, promovierte 1701 in Groningen. Sekretär des Rats 1702. Ratsherr 1717. In demselben Jahre mit Heinrich von Brömsen (847) Gesandter nach Schloß Gottorp an König Friedrich IV. von Dänemark. 1719 und 20 nach Herrenhausen an König Georg I. von England, der als Nachfolger des ausgestorbenen Herzogshauses von Lauenburg den Prozeß wegen des Möllner Gebiets wieder aufnahm. Bürgermeister 1724. Besitzer eines Ziergartens vor dem Holstentor mit zweitürmigem Landhause, abgebildet in v. Melle's »Gründliche Nachricht«, zweite Auflage, 1742. Verheiratet mit einer Tochter des Kaufmannes Dietrich Wolf-rath. † 28. Mai 1750. Epitaph in der Marienkirche (L. Bau- u. K.-D. II, 379).
847. Heinrich von Brömsen. Geboren 1673. Studierte 1692—95 in Leipzig und Halberstadt, machte längere Reisen und kehrte 1697 nach Lübeck zurück. Mitglied der Zirkel-Gesellschaft seit 1699. Erbherr auf Crummesse; als Schwiegersohn von Heinrich Diedrich Kerckring (825) erbte er auch Niendorf und Reecke. Ratsherr 1717. Im selben Jahre Gesandter nach Dänemark. Bürgermeister 1728. † 28. April 1732.
848. Anton von Lüneburg. Sohn des Ratsherrn Alexander von Lüneburg (828). Geboren 1678. Studierte 1691—94 in Leipzig. Reiste nach Wien, Venedig, Rom, Paris, London, Oxford. Zurück durch die Niederlande. Mitglied der Zirkel-Gesellschaft seit 1705. Ratsherr 1717, Bürgermeister 1732. — Erbherr auf Mori und Eckhorst. Verheiratet in erster Ehe mit der Tochter des Domherrn Friedrich Heinrich von Hatten (1708), in zweiter (1738) mit einer Tochter des dänischen Oberstleutnants Siegfried von Plessen. † 10. Mai 1744 kinderlos, der letzte seines Geschlechts. Grabmal in der Domkirche. — Seine Witwe heiratete den dänischen Kammerherrn v. Albedyll, der die Güter Mori und Eckhorst auf seine Söhne vererbte. (Weiteres s. Zeitschr. f. lüb. G. u. A. VII, 169, 191.)
849. Eberhard Hoyer, Schonenfahrer. Geboren 1650. Ratsherr 1717. † 6. Juni 1729.

850. Christian Albrecht Niemann, Dr. jur. Sohn des Generalsuperintendenten Dr. Sebastian Niemann in Schleswig. Enkel des lüb. Kaufmanns Sebastian Niemann, der aus Neustadt i. H. stammte. Geboren 1680 in Schleswig. Studierte 1697—1700 in Jena und Halle, arbeitete dann an der holsteinischen Kanzlei in Glückstadt, promovierte 1704 in Utrecht. Ging auf Reisen, war sieben Monate in England. Nach halbjähriger Arbeit am Reichskammergericht zu Wetzlar wurde er 1708 Syndikus des Lübecker Domkapitels. 1722 Ratsherr, 1731 Bürgermeister. Vorsteher der Petrikirche. † 13. Mai 1734.
851. August Simon Lindholtz, Dr. jur. Geboren 1679 in Plön als Sohn des dortigen Advokaten Otto Nikolaus Lindholtz, der hernach Bürgermeister in Kiel wurde. Studierte 1696 bis 1700 in Kiel, begleitete 1703 den holsteinischen Edelmann Benedikt v. Ahlefeld auf die Universität Halle, reiste 1706 mit ihm nach England und Frankreich. 1707 Sekretär des dänischen Ministers Christoph Blome. Promovierte 1715 in Utrecht. Dann Advokat in Lübeck. 1722 Ratsherr. Gesandter nach Hannover 1729, nach Schleswig 1734. Bürgermeister 1735. Verheiratet mit einer Tochter des lüb. Kaufmannes Georg Hübens. † 28. Dez. 1743.
852. Peter Schnering. Sohn eines Brauers. Geboren 1664. Aus den Schonenfahrern 1722 zu Rat erwählt. † 4. Mai 1725.
853. Johann Heinrich Dreyer. Sohn eines Kaufmannes in Lemgo. Geboren 1670. Kam 1687 in die Kaufmannslehre nach Lübeck, bereiste Schweden und Dänemark, erwarb 1697 das lüb. Bürgerrecht und gründete hier ein eigenes Geschäft. 1722 Ratsherr (aus den Schonenfahrern gewählt). Bürgermeister 1732. Im selben Jahre Kämmereiherr. † 9. Jan. 1737. Epitaph in der Petrikirche (L. Bau- u. K.-D. II, 77). Sein Sohn Joachim Heinrich wurde 1735 Sekretär des Rats. († 1749.)
854. Melchior Thomas von Wickede. Geboren 1682. Mitglied der Zirkel-Gesellschaft seit 1710. Ratsherr 1724. Kommissar des Rats für Streitigkeiten zwischen Schonenfahrern und Brauerzunft. † 3. Mai 1734.
855. Michael Brasche. Sohn des Kaufmannes Johann Brasche. Geboren 1668. Zum Ratsherrn erwählt (aus der Kaufleutekompanie) 1724. † 27. Juni 1731.
856. Hermann Münter. Sohn des Kaufmanns Lorenz Münter. Geboren 1679. Reiste für das Geschäft seines Vaters nach Dänemark und Schweden, 1703 nach den Niederlanden. 1704 zu Schiff nach Frankreich (La Rochelle, Bordeaux, Paris); zurück über Antwerpen. Verheiratet mit einer Tochter des Kaufmanns Adolf

- Brüning, Sohnes des Ratsherrn gleichen Namens (813). Besitzer einer Bibliothek, eines Naturalien- und Münzkabinetts. Er bewirtete am 19. November 1716 Peter den Großen und sein Gefolge in seinem Garten. Ratsherr 1724, Bürgermeister 1738. † 7. Jan. 1743.
857. Adde Severin. Sohn des aus Wismar stammenden Kaufmanns Gabriel Severin. Geboren 1668. Kam 1686 in das Geschäft von Johann Reuter, kehrte 1696 nach Lübeck zurück, reiste nach Holland, gründete dann in Lübeck ein Geschäft und heiratete 1697 eine Tochter des Kaufmannes Joh. Segebode. Ratsherr 1724. Stiftete 1713 eine neue Orgel für die Burgkirche. † 1. Okt. 1731.
858. Gotthard Arnold Isselhorst. Sohn des Protonotars Arnold Isselhorst, der 1676—95 im Amte war. Geboren 1682. Studierte 1701—04 in Rostock und Jena, reiste nach Genf, Paris und den Niederlanden, war dann Sekretär des dänischen Geh. Rates von Jessen. 1715 Sekretär des lüb. Rats. 1726 Gesandter nach Stockholm. Ratsherr 1728. Mit Lindholtz (851) 1734 Gesandter nach Schleswig, 1741 nach Hannover. Bürgermeister 1744. In seine Amtszeit fallen erbitterte Streitigkeiten der bürgerschaftlichen Kollegien (Becker III, 283), namentlich der Schiffergesellschaft und der Kaufleutekompanie mit den Schonenfahrern, die Vorrechte für sich in Anspruch nahmen. (Siewert, Rigafahrer S. 43.) — 1739 ward Crummesse als Stadtgut erworben. (Zeitschr. f. lüb. G. u. A. VII, 221.) — Verheiratet mit einer Tochter des Dr. Leopold. † 14. April 1765.
859. Nikolaus Carstens, Bruder Joachim Lothars (842). Geboren 1668. Nach Aufenthalt in Hamburg, Leipzig und Stettin mehrere Jahre in Narwa. Ratsherr 1728. Verheiratet in erster Ehe (1699) mit einer Tochter des Kaufmanns Georg Rotterdam, in zweiter Ehe mit der Witwe des Weinhändlers Johann Georg Tesdorpf. † 4. Nov. 1735.
860. Johann Adolph Krohn, Dr. jur. Sohn des Kaufmanns Johann Krohn. Geboren 1674. Studierte 1693—98 in Rostock und Leipzig, dann in Wetzlar und in den Niederlanden. Promovierte 1699 in Rostock. 1706 Syndikus des Rostocker Rats. — Ratsherr in Lübeck 1731, Bürgermeister 1744. † 29. Aug. 1750.
861. Adolf Lefèvre. Sohn des lüb. Kaufmanns Franz Lefèvre, dessen Vater Dietrich L. aus Antwerpen eingewandert war. Geboren 1669. Studierte 1690—94 in Rostock, Frankfurt a. O. und Leipzig; reiste mit Anton von Lüneburg (848) nach Italien. Heiratete 1699 eine Tochter des Ratsherrn Adolf Brüning (813). Er besaß das Gut Strecknitz. Ratsherr 1731. † 26. Sept. 1733.
862. Heinrich Rust. Sohn des Hamburger Kaufmanns Nikolaus Rust. Geboren 1678. Trat 1705 in das Geschäft des lüb. Kaufmanns Joh. Richard von der Hardt (839), heiratete die Tochter v. d. Hardts und

- übernahm 1714 das Geschäft. Schonenfahrer. Ratsherr 1731, Bürgermeister 1743. 1753 Vorsteher der Marienkirche. † 1. Sept. 1757. Grabstein in der Marienkirche (L. Bau- u. K.-D. II, 404).
863. Adolph Rodde. Neffe des Bürgermeisters Hermann Rodde (836). Geboren 1688. Trat 1702 in das Geschäft seines Oheims. Reiste für die Handlung 1706 nach Amsterdam, 1709 nach London, machte 1711—13 eine Reise durch Frankreich und Italien. Dann begründete er in Lübeck ein eigenes Geschäft. Mitglied der Kaufleutekompanie. Ratsherr 1732. — Seit 1716 verheiratet mit einer Tochter von Nikolaus Brüning. † 15. Nov. 1732.
864. Hermann Woldt. Sohn des Ratsherrn Heinrich Woldt (845). Geboren 1684. Mitglied der Kaufleutekompanie. 1732 Ratsherr. 1736 Vorsteher der Marienkirche mit Balemann (846); sie stifteten dort die silberne Taufkanne. Als Vorsteher des Heil. Geist-Hospitals ließen sie 1745 die größere Glocke der Hospitalkirche umgießen. — Trat, da er in Konkurs geriet, 1748 aus dem Rate aus. † 1756.
865. Jürgen Sieben aus Bremen. Geboren 1669. Schonenfahrer. Ratsherr 1732. † 7. Dez. 1741.
866. Joachim Rump. Sohn des Brauers Rump, Enkel des Bergenfahrers Joachim Rump. Geboren 1686. Ging 1701 in die Kaufmannslehre nach Riga. Trat in das Geschäft seines mütterlichen Oheims Johann Zitschy. Machte Handelsreisen nach Livland und Dänemark. Aus den Schonenfahrern 1732 zum Ratsherrn erwählt. † 8. Juni 1749.
867. Georg Heinrich Gercken. Sohn des Bürgermeisters Sebastian G. (818). Geboren 1690. Studierte 1706—13 in Kiel, Jena, Leipzig. Reiste 1714—17 nach London, Paris, Straßburg, Wien; Später über Prag und Nürnberg nach Wetzlar und den Niederlanden. 1718 Sekretär des Rats. 1734 Protonotar. 1735 Ratsherr. Verheiratet mit einer Tochter des Bürgermeisters Daniel Müller (835). † 7. Febr. 1744.
868. Gotthard Gottschalk von Wickede. Enkel des Ratsherrn Thomas Heinrich v. W. (803). Geboren 1684. Studierte in Jena und Helmstedt. Dann nach den Niederlanden. Seit 1710 Mitglied der Zirkel-Gesellschaft. Erbherr auf Castorf und Bliestorf. Verheiratet mit einer Tochter des Lüneburger Bürgermeisters Hermann Friedrich von Witzendorf. Ratsherr 1735. † 14. Febr. 1737. Nach seinem Tode gingen die beiden Güter der Familie verloren. (Zeitschr. VII, 228, 235.)
869. Mattheus Rodde. Enkel des Bürgermeisters Adolf Mattheus Rodde (824). Geboren 1681. Ging 1697 als ganz junger Kaufmann nach Stockholm, 1699 nach Hamburg, von wo er Handelsreisen

1709 nach Holland, 1711 nach Berlin, Leipzig, Dresden, Breslau unternahm. Nach Lübeck zurückkehrend trat er in das Geschäft von Peter Hinrich Tesdorpf (831), reiste für es nach Lissabon und London (1722). Ratsherr 1735, Bürgermeister 1757. Verheiratet mit einer Tochter Peter Hinrich Tesdorfs. † 11. Sept. 1761. Sein Bild, von Stefan Torelli gemalt, im Hause der Handelskammer.

870. Barthold Bauert. Sohn des gleichnamigen lüb. Kaufmannes. Geboren 1682. War 1698—1704 in einem Danziger Hause tätig. Übernahm dann das Geschäft seines Vaters. Novgorodfahrer. Ratsherr 1735. Verheiratet mit einer Tochter des lüb. Kaufmannes Joachim Warnecke. † 3. Okt. 1749.

871. Johann Friedrich Carstens. Sohn des Ratsherrn Joachim Friedrich C. (811). Geboren 1696. Studierte in Altorf und Straßburg. Reiste nach Paris, London, den Niederlanden. Sekretär des Rats 1720. Protonotar 1735. Ratsherr 1738. Führte 1745 in Ritzerau und Steinhorst Verhandlungen über das Möllner Gebiet. 1747 vollzog er mit dem Ratsherrn Dr. Lamprecht (882) den Vergleich mit der hannoverschen Regierung. 1750 Bürgermeister. † 8. März 1761.

872. Andreas Albrecht von Brömbesen. Sohn des Bürgermeisters Heinrich v. Br. (847). Geboren 1703. Studierte 1721—25 in Leipzig und Tübingen. Mitglied der Zirkel-Gesellschaft seit 1732. Ratsherr 1738, Bürgermeister 1750. Erbherr auf Crummesse. Unverheiratet † 1. Juli 1767. Epitaph in der Jakobikirche.

873. Engelbrecht Brasche. Geboren 1673. Reiste im Dienste des Kaufmanns Georg Wilken 1693 nach Dänemark und Schweden. Gründete 1695 mit seinem Bruder ein eigenes Geschäft. In bürgerlichen Ämtern tätig. Ratsherr 1738. Verheiratet mit einer Tochter des Bürgermeisters Jakob Hübens (844). † 4. März 1751.

874. Marcus Tidemann. Sohn des Kaufmanns Jakob Tidemann. Geboren 1675. 1694—99 in Narwa im Geschäft seines mütterlichen Oheims Johann Rodde. Von 1700 setzte er die Handlung seines Vaters in Lübeck fort. Ältermann der Schonenfahrer 1725. Ratsherr 1739. † 27. April 1753.

Ratsl. F.: »1739 den 20. Febr. wurden auf Anhalten der Ehrliebenden und im Rathause versammelten Bürgerschaft, nach Maßgabe des Recesses von 1669, folgende 4 Personen erwählt: (874 - 77).

875. Diedrich Bartels. Enkel des gleichnamigen Ratsherrn (814). Geboren 1701. Kam 1714 in die Lehre bei seinem mütterlichen Oheim Franz Lefèvre, ging 1719 nach Königsberg, wurde dort für den preußischen Militärdienst angeworben, kam aber nach einiger Zeit wieder frei und übernahm das Geschäft seines Vaters. Rats-

- herr 1739. 1743—49 Marstallherr. 1750 Gerichtsherr. 1754 Kämmereiherr. Verheiratet (1727) mit einer Tochter des Kaufmanns Bernhard Heinrich Stolterfoht. 1761 legte er wegen Krankheit seine Ratsämter nieder. Er kaufte die Güter Niendorf und Reecke (Zeitschr. VII, 208), die er auf seinen Sohn vererbte. † 21. Aug. 1763.
876. Johann Daniel Widderich. Sohn eines Eisenkrämers, Enkel des Spanienfahrers Heinrich Widderich. Geboren 1684. In der Kaufmannslehre bei Simon Rieck, dann bei Adde Schröder, machte Geschäftsreisen nach Dänemark. Gründete als Bergenfahrer ein eigenes Geschäft, war in bürgerlichen Ämtern tätig. Ratsherr 1739. Verheiratet (1713) mit einer Tochter des lüb. Kaufmanns Arend Jürgen Fischer. † 30. August 1743.
877. Paul Vermehren, aus einer Kaufmannsfamilie, deren gleichnamiger Begründer um 1580 aus den Niederlanden eingewandert war. Aus den Stockholmfahrern 1739 zum Ratsherrn gewählt. Da er in Konkurs geriet, mußte er 1748 aus dem Amte ausscheiden. † 2. Febr. 1750.
878. Arnold Gottfried Benser. Sohn eines Ratsherrn in Bielefeld. Geboren 1700. Kam 1716 zu seinem Oheim, dem Seidenhändler Joh. Hermann Benser in die Lehre. Novgorodfahrer. Machte Reisen nach Dänemark und Pommern. In bürgerlichen Ämtern tätig. Ratsherr 1742. Verheiratet seit 1725 mit einer Tochter des Joh. Herm. Benser. † 10. Sept. 1760.
879. Ludwig Philipp Roeck. Sohn des Kaufmanns Caspar Roeck. Geboren 1697. Heiratete 1722 eine Tochter von Joh. Herm. Benser. Aus den Schonenfahrern 1743 zu Rat erwählt. Bürgermeister und Kämmereiherr 1761. † 10. Dez. 1768. Epitaph in der Petrikirche.
880. Hermann Otto. Geboren 1697. Schonenfahrer, Ratsherr 1743. Trat 1751 aus und zog nach Stettin. Preußischer Geheimer Kommerzrat. † 21. Juni 1759.
881. Michael Gottlieb Vermehren, Dr. jur., Sohn des Pastors an St. Aegidien Michael Vermehren, Enkel des Seidenhändlers Vermehren. Geboren 1699. Studierte in Jena. 1722—24 Hauslehrer bei dem dänischen Major v. Scheele in Rendsburg. Dann Sekretär und Güteradministrator des Freiherrn von Marenholz (Gegend von Celle und Magdeburg). Promovierte 1730 in Helmstedt. Advokat in Lübeck. Ratsherr 1744. Gesandter nach Berlin, 1748 nach Gottorp und Hannover. Verheiratet mit der Tochter des lüb. Kaufmannes Lorenz Gröm. † 1. Dez. 1748.
882. Philipp Caspar Lamprecht, Dr. jur. Sohn des Pastors Christian Andreas Lamprecht in Basthorst im Herzogtum Lauenburg. Geboren 1695. Studierte 1713—16 in Jena und

- Halle. Hauslehrer in Ratzeburg und Rendsburg. Promovierte 1736 in Kiel. Advokat in Lübeck. Heiratete die Witwe des Kaufmanns Werner Havemann. Ratsherr 1744. War mit den Bürgermeistern Carstens (871) und Dr. Haecks (883) zu den Verhandlungen in Ritzerau abgeordnet. 1746 Gesandter nach Hannover zur Beilegung des Streites um die Möllner Pertinenzen. † 7. Juli 1757.
883. Daniel Haecks, Dr. jur., Sohn des Kaufmanns Konrad Haecks. Geboren 1706. Studierte 1723—26 in Altorf und Leipzig. Im Winter 1726—27 beim Reichskammergericht. Promovierte 1787 in Utrecht. Reiste nach Amsterdam, Leiden, Rotterdam. Advokat in Lübeck. Heiratete 1741 eine Tochter des Dr. jur. Hermann Krohn. Ratsherr 1744. Gesandter nach Hannover 1746, nach Schleswig 1748, In zweiter Ehe mit einer Tochter des Kaufmanns Christian David Evers verheiratet; ging noch eine dritte und vierte Ehe ein. Bürgermeister 1757. Trug bei der Kriegsgefahr 1762 treue Sorge für die Sicherheit der Stadt. † 19. Sept. 1778.
884. Christian Peters, Dr. jur. Sohn des Kaufmanns Joachim Peters in Wismar. Geboren 1711. Studierte 1731—34 in Jena, reiste nach Wien, promovierte 1736 in Greifswald. Advokat in Schwerin, dann in Lübeck. Heiratete die Tochter des Kaufmanns Joh. Segebode. Ratsherr 1749. Als Kriegskommissar sorgte er für Verbesserung des lübschen Militärwesens. Gesandter nach Hannover mit dem Ratsherrn Detharding (890). † 10. Jan. 1755.
885. Hermann Brüning. Enkel des Ratsherrn Adolf Br. (813). Geboren 1690. Lernte im Geschäft seines Vaters. 1713—15 Reise nach Holland, England, Frankreich und nach der Schweiz. Ratsherr 1749, aus der Kaufleutekompanie gewählt. Verheiratet mit einer Tochter des Tuchhändlers Herm. Engenhagen (1716). † 2. September 1760.
886. Johann Philipp Lefèvre, Sohn des Kaufmanns Dietrich Lefèvre, Neffe des Ratsherrn Adolph Lefèvre (861). Geboren 1676. Als junger Kaufmann 1691 nach Narwa und Novgorod, zurück über Riga nach Danzig, wo er bis 1702 in der Handlung von Eberhard Lange tätig war. Dann führte er mit seinem Bruder Dietrich das väterliche Geschäft. Heiratete eine Tochter des Advokaten Andreas Bilderbeke, Bruders des Ratsherrn Herm. Bilderbeke (837). Ratsherr 1749. Schonenfahrer. Er stiftete 1743 das marmorne Taufbecken in der Petrikirche. † 12. Mai 1755.
887. Friedrich Green. Sohn von Heinrich Green. Geboren 1701. Novgorodfahrer. Schwiegersohn des Kaufmanns Zerran. Ratsherr 1749. Bürgermeister und Kämmererherr 1769. † 28. Febr. 1773.

888. Johann Gerhard Fürstenau. Sohn des Ratsherrn Bernhard Fürstenau in Osnabrück. Geboren 1686. Kam 1701 in die Kaufmannslehre bei seinem älteren Bruder in Lübeck, ging 1711 nach Hamburg, 1712 nach Riga und Reval. 1716 begründete er ein Geschäft in Lübeck. In manchen bürgerlichen Ämtern war er tätig. Als Schonenfahrer 1749 zu Rat gewählt. † 15. Juni 1764.
889. Heinrich Diedrich Balemann, Lic. jur., Sohn des Bürgermeisters Heinrich B. (846). Geboren 1703. Studierte 1722—25 in Altorf und Halle, war 1726 fünf Monate in Wetzlar, promovierte 1727 in Utrecht. Dann Reise nach Frankreich und England. Sekretär des Rats 1728. Protonotar 1738. Ratsherr 1750, Bürgermeister 1761. Er war der Schwiegersohn des Weinhändlers Joh. Georg Tesdorpf, Sohnes von Bürgermeister Peter Hinrich T. (831). † 6. April 1768. Epitaph in der Marienkirche (L. Bau- u. K.-D. II, 380).
890. Georg Wilhelm Detharding, Dr. jur. Sohn des Professors der Mathematik Detharding in Rostock. Geboren 1701. Studierte in Rostock, Leipzig, Halle. Ging darauf nach Wetzlar und promovierte 1726 in Rostock. Dort Advokat, seit 1735 Advokat in Lübeck. Ratsherr 1750. Gesandter nach Hannover, nach Schleswig und Rendsburg. Schwiegersohn des Bürgermeisters Joh. Adolph Krohn (860). Bürgermeister 1765. Begrüßte 1780 den König Gustav III. von Schweden, als dieser von Spaa kommend über Travemünde nach Stockholm zurückkehrte. † 22. Dez. 1782. Bestattet in einer 1761 erbauten Kapelle in der Katharinenkirche.
891. Bernhard Bruns. Sohn des aus Osnabrück gebürtigen Seidenhändlers Jost Evert Bruns. Geboren 1693. Lernte im Geschäft seines Stiefvaters Joachim Hake, ward dessen Teilhaber; reiste 1715—20 oft nach Schweden. Verheiratet 1721 mit einer Tochter Jakobs von Melle. Mitglied der Kaufleutekompagnie. Ratsherr 1751. † 23. Sept. 1756.
892. Georg Ernst Lüdemann. Sohn eines Eisenkrämers. Geboren 1693. In Hamburg Kaufmannslehrling; dann 1707 im Geschäft des Bürgermeisters Hermann Rodde (836), machte viele Handlungsreisen, namentlich nach Schweden. 1729 heiratete er die Tochter des Kaufmanns Paul Hagen. 1751 aus den Schonenfahrern zu Rat gewählt. † 7. Nov. 1757.
893. Johann Christoph Plessing. Sohn des Ratskellermeisters Peter Christoph Plessing. Geboren 1705. In der Kaufmannslehre 1720 bei Ludwig Mentze; 1727 trat er in das Geschäft von Adolf Rodde. Reiste 1736—37 nach Amsterdam, Paris, Bordeaux; auch nach Danzig und Königsberg. Begründete dann als Schonenfahrer ein eigenes Geschäft. 1744 Ältermann der Schonenfahrer. Bei der

Stadtkasse und mehreren anderen bürgerlichen Ämtern tätig. Rats-
herr 1753. Verheiratet in erster Ehe mit einer Tochter des Kauf-
manns Joachim Philipp Lange, in zweiter mit einer Tochter des
Ratsherrn Georg Sieben (865). Sehr tätig bei der Wette, beim
Niedergericht, als Kriegskommissar und bei der Kämmerei. † 26.
März 1773.

894. Christian Ulrich Stoltenberg, Dr. jur. Sohn eines Guts-
pächters zu Rixdorf bei Lütjenburg. Geboren 1707. Studierte 1726—30
in Kiel und Leipzig. Promovierte nach längeren Auslandsreisen
1735 in Groningen. Advokat in Lübeck. Ratsherr 1755. † 16. Febr. 1761.
895. Joachim Peters, aus Wismar stammend. Geboren in Lübeck
1712. Novgorodfahrer. Ratsherr 1755, Bürgermeister 1773. † 27. Nov.
1788. Marmordenkmal in der früher Warendorpschen Kapelle der
Marienkirche (L. Bau- u. K. II, 165, 315). Wohnte Breite Straße 12.
Dort ließ er den Saal im Flügel des Erdgeschosses mit Eichen-
Täfelung und Schnitzwerk verzieren, ein Zimmer mit Wandgemälden
versehen. Das Schnitzwerk ist 1905 von der Stadt angekauft und
schmückt jetzt den Saal des Finanzamts Fleischhauerstraße 20.
(Vaterstädt. Blätter 1905, S. 160).
896. Johann Rocks. Sohn eines gleichnamigen Kaufmannes. Ge-
boren 1693. Machte für seinen Vater Handelsreisen nach Däne-
mark. Schwiegersohn des Kaufmannes Moritz Lüders. In bürger-
lichen Ämtern tätig. Förderer der Stadtbibliothek. Ratsherr 1756,
aus der Kaufleutekompanie gewählt. † 7. Dez. 1782.
897. Johann Friedrich Schaevius, Dr. jur. Sohn des Syndi-
kus Dr. Joh. Schaevius, Enkel des Bürgermeisters von Mölln,
Heinrich Schaevius. Geboren 1715. Studierte 1735—37 in Jena,
reiste nach den Niederlanden, promovierte 1738 in Utrecht. Dann
nach Wien und von dort nach Regensburg, um die Verhandlungen
des Reichstages kennen zu lernen, endlich für mehrere Monate nach
Wetzlar. Advokat in Lübeck. Verheiratet mit einer Tochter des
Dr. jur. Joh. Martin Lipenius (1748). Ratsherr 1757. Bei der Wette,
beim Niedergericht und beim Obergericht. † 3. Mai 1766.
898. Bernhard von Wickede. Vetter Gotthard Gottschalks v. W.
(868). Geboren 1705 auf dem Gute seines Vaters Konrad von W.
Tolkschuby in Angeln. Erzogen bei dem Lübecker Domdekan Johann
von W. Studierte 1728—32 in Rostock und Jena, reiste dann nach
Wetzlar und den Niederlanden, und erwarb 1737 das lübsche Bürger-
recht. Mitglied der Zirkel-Gesellschaft seit 1738. Heiratete eine Tochter
des lüb. Kaufmanns Joh. Heinrich Grube; übernahm eine Reihe von
bürgerlichen Ämtern. Ratsherr 1757. Sehr tätig bei der Wette und

bei der Stadtkasse. Bürgermeister und Kämmereiherr 1773. † 3. Dez. 1776. — Sein Sohn Friedrich Bernhard, 1768 in die Zirkel-Gesellschaft aufgenommen, ließ 1777 und 78 das Haus der Gesellschaft umbauen (Zeitschr. V, 368). Er geriet 1790 in Konkurs und verließ die Stadt; er starb in Dänemark.

899. Franz Bernhard Rodde. Geboren 1721. Sohn des Rats herrn Adolf Rodde (863). Rats herr 1757, Bürgermeister 1789. † 14. Mai 1790. Durch Studien und Reisen (nach den Niederlanden, England, Frankreich und Rußland) vielseitig ausgebildet, mit 22 Jahren für mündig erklärt, mit 24 Jahren selbständig. Von seinen Zeitgenossen ward er als großzügiger Kaufmann geachtet, der aber auch für bürgerliche Tätigkeit lebhaftes Interesse betätigte. Mitglied der Kaufleute-Kompagnie. — Verheiratet mit Johanna Christina Dreyer, Tochter des Bürgermeisters Dreyer (853).
900. Wilhelm Karl Krupp. Sohn des Pastors Bernhard Heinrich Krupp zu Lünern in der Grafschaft Mark, eines Enkels des Kaufmanns Anton Krupp in Essen. Geboren 1710. Kam 1724 nach Lübeck in das Geschäft von Anton Friedrich Bordehl, reiste als Kaufmann nach Riga, Narwa, St. Petersburg, Danzig und zur Messe nach Braunschweig. 1734 errichtete er mit Bernhard Vermehren aus Lübeck ein Geschäft in Riga, übernahm 1741 das Lübecker Geschäft von Bordehl und heiratete dessen Witwe. Schonenfahrer. Er besaß das von ihm erbaute, mit Bücherei und Gemäldesammlung ausgestattete Haus Schüsselbuden 15 (später G. T. Pflüg jr., jetzt der Diskontogesellschaft gehörig). Rats herr 1757. † 22. Jan. 1774.
901. Johann Kaspar Ausborn. Sohn eines Kaufmanns in Wismar. Geboren 1707. Kam jung in das Geschäft des Bürgermeisters Heindr. Rust (862), heiratete 1737 eine Tochter des Lüb. Bürgers Joh. Richard von der Hardt, 1746 in zweiter Ehe eine Tochter des Kaufmanns Joh. Peter Krück, machte regelmäßige Geschäftsreisen nach Dänemark und Schweden. Bei der Akzise, der Zulage, dem Bretling tätig. Ältermann der Kaufleute-Kompagnie. Rats herr 1760. † 18. März 1770.
902. Bernhard Lorenz Groot. Sohn eines Eisenkrämers, der aus Heiligenhafen stammte. Geboren 1717. Trat 1735 in das Geschäft von Bernhard Bruns (891), seinem mütterlichen Oheim. 1743 übernahm er das von seinem älteren Bruder Johann in St. Petersburg gegründete Geschäft, machte von dort Reisen nach Moskau, Tula, Narwa, Riga. 1756 kehrte er nach Lübeck zurück. 1760 Rats herr. Beim Bauhofe, bei der Wette, namentlich bei der Stadtkasse tätig. † 30. Dez. 1776.

903. Joachim Matthias Lütkens, Dr. jur., Sohn eines Brauers. Geboren 1713. Studierte 1732—35 in Wittenberg und Jena, dann in Leipzig, ging 1739 nach Freiberg, um das Bergwesen kennen zu lernen, dann nach Wetzlar, promovierte 1742 in Rostock. Advokat in Lübeck. 1761 Ratsherr, Bürgermeister 1777. † 25. Nov. 1780. Epitaph in der Aegidienkirche (L. Bau- u. K.-D. III. 2. 523).
904. Hermann Georg Bünekau, Dr. jur. Geboren 1729. Ratsherr 1761. Bürgermeister 1778. Konnte die Besetzung Lübecks durch dänische Truppen im April und Mai 1795 nicht hindern (Zeitschr. VI, 541), hatte 1796 den durch rückständige Soldzahlung verursachten Aufstand der Garnison zu dämpfen, 1797 und 1803 die Verhandlungen über die von der französischen Republik geforderten Anleihen zu leiten. (Zeitschr. VI, 544, 554). † 2. März 1805. Hat sich um das Studium des heimischen Rechts verdient gemacht durch Herausgabe der bibliotheca juris Lubecensis.
905. Johann Ludwig Nordtmann. Sohn des Organisten am Dom. Geboren 1701. Trat 1716 in das Geschäft von Paul Lange. 1729—31 Reisen nach Stettin, Königsberg, Danzig. Verheiratet mit einer Tochter des Kaufmanns Christian Groffweg. Schonenfahrer. Als Ältermann 1761 zu Rate gewählt. † 10. Juli 1772.
906. Gotthard Friedrich Carstens. Sohn von Nikolaus C. (859). Geboren 1703. Trat 1719 in das Geschäft seines Vaters, reiste 1724—25 nach Amsterdam, Paris, Straßburg, Nürnberg, Leipzig. 1727 nach Riga, Narwa, St. Petersburg, Danzig. Heiratete 1734 eine Tochter des Lüb. Bürgers Peter Hinrich Tesdorpf († 1721), in zweiter Ehe 1736 eine Schwester von Bürgermeister Heinrich Brokes (912). Als Ältermann der Kaufleute-Kompagnie 1763 in den Rat gewählt. Als Bauherr leitete er mit Wilken (913) den Bau der steinernen Brücke (»Puppenbrücke«) über den Stadtgraben (1768—78). † 14. Juli 1780.
907. Nikolaus Barward Mentze. Sohn eines gleichnamigen Kaufmanns, dessen Großvater aus Braunschweig eingewandert war. Geboren 1719. Trat 1736 in das Geschäft von Joh. Jakob Boutin in Hamburg. Heiratete 1744 eine Tochter von Bürgermeister Mattheus Rodde (869). 1749 begründete er eine »Sammet- und Seidenmanufaktur« (Becker III, 260). Als Ältermann der Novgorodfahrer in den Rat gewählt. † 6. Mai 1766.
908. Eberhard Jakob Kipp. Sohn des Bürgermeisters Kipp in Hörde in Westfalen. Dort geboren 1706. Kam 1723 nach Lübeck in die Kaufmannslehre bei Johann Rittershausen. Reiste wiederholt

- nach Schweden. Gründete 1735 mit Johann Friedrich Bagge (915) ein Geschäft. Ältermann der Stockholmfahrer. Ratsherr 1764. Verheiratet seit 1739 mit einer Tochter des Kaufmannes Johann Stöver. † 4. Aug. 1772.
909. Johann Arnold Isselhorst. Sohn von Bürgermeister Gotthard Arnold I. (858). Geboren 1720. Sekretär des Rates 1745. Protonotar 1750. Ratsherr 1765, Bürgermeister 1781. Er war Gutsherr von Krempelsdorf.
910. Joachim Tanck, Dr. jur. Geboren 1724. Ratsherr 1766, Bürgermeister 1783. † 22. Okt. 1793.
911. Johann Christoph Weigel. Geboren 1704 in bescheidenen Verhältnissen. In der Kaufmannslehre bei Caspar Reppenhagen. Reiste 1733 nach Kopenhagen. Nahm beim dänischen Konsul in Bordeaux eine Buchhalterstelle an; doch kam es nicht zum Antritt. Über Paris reiste er nach Amsterdam, erhielt dort eine Stelle in einem Genueser Handelshause und blieb in Genua bis 1740. Dann kehrte er über Venedig, München, Nürnberg nach Lübeck zurück, wo er ein eigenes Geschäft begründete. Er heiratete Magdalena Dorothea Rump, eine Stieftochter von Reppenhagen. Als Ältermann der Schonenfahrer 1766 in den Rat gewählt. † 3. Dez. 1777.
912. Heinrich Brokes, Dr. jur. Nachkomme des Bürgermeisters Heinr. Brokes (722). Sohn des Advokaten Dr. Johann Brokes, der einen Hof in Krempelsdorf als Erbgut besaß. Geboren 1706. Studierte 1725—29 in Wittenberg, Halle, Leipzig, promovierte 1730 in Wittenberg. Lehrte dort als außerordentlicher Professor des Rechts, wurde 1743 ordentlicher Professor in Jena. Heiratete die Tochter des Wittenberger Professors Jakob Karl Spener, eines Sohnes von Philipp Jakob Spener, der als Probst zu Berlin 1705 starb. Syndikus des lüb. Rats 1753. Bürgermeister und Kämmereiherr 1768. † 21. Mai 1773. Bild in der Marienkirche (L. Bau- u. K.-D. II, 380).
913. Anton Diedrich Wilken. Geboren 1715. Ältester der Schonenfahrer. Ratsherr 1769, Bürgermeister 1790. † 14. März 1792.
914. Mattheus Rodde. Sohn des gleichnamigen Bürgermeisters (869). Geboren 1724. Trat 1739 in das Geschäft seines Vaters, reiste für es 1748—49 nach Riga, Reval, Narwa, St. Petersburg; 1750—51 nach Amsterdam, London, Lissabon, Bordeaux. Nach dem Tode des Vaters setzte er das Geschäft mit Joachim Peters (895) fort. Ältermann der Kaufleute-Kompagnie. Ratsherr 1770. Verheiratet mit einer Tochter des Bürgermeisters Heinr. Diedr. Balemann (889). † 2. Aug. 1783.

915. Johann Friedrich Bagge. Sohn des Ratsherrn Lorenz Bagge in Gothenburg, der Vorsteher der deutschen Kirche in Gothenburg war. Geboren 1711. Kam 1726 nach Lübeck in das Geschäft von Lorenz Münter. Wurde Teilhaber des Ratsherrn Eberhard Jakob Kipp (908), und heiratete wie dieser eine Tochter des Lüb. Kaufmannes Johann Stöver. Als Ältermann der Schonenfahrer 1772 in den Rat gewählt. † 22. April 1784.
916. Johann Friedrich Brandt. Sohn eines Brauers. Geboren 1714. Trat 1728 in das Geschäft von Heinrich Woldt, Bruder des Ratsherrn Hermann Woldt (864); reiste für ihn nach dem Osten. 1750 begründete er mit seinem Schwager Heinrich Ladehoff ein Geschäft. Als Schonenfahrer in mehreren bürgerlichen Ämtern tätig. Ratsherr 1772. † 28. April 1777.
917. Johann Thomas Otto. Geboren 1726. Besitzer des Gutes Hölten Klinken. Ratsherr 1773. † 15. März 1790.
918. Georg Blohm. Geboren 1733. Bergenfahrer. 1773 Ratsherr. 1792 Bürgermeister. † 15. Nov. 1798.
919. Hermann Diedrich Krohn, Lic. jur. Sohn des Syndikus Dr. Hermann Georg Krohn (1741—52 im Amte), Enkel des Bürgermeisters Johann Adolph K. (860). Geboren 1734. Sekretär des Rats 1759. Ratsherr 1773, Bürgermeister 1786. † 5. Dez. 1805.
920. Gabriel Ludolf Dankwertz. Sohn des Lüb. Kaufmannes Johann Peter Dankwertz. Geboren 1722. Lernte im Geschäft seines Oheims Joachim Christian Dankwertz in Rostock, übernahm 1743 das Geschäft seines Vaters, besuchte alljährlich die Braunschweiger Messe. Ältermann der Schonenfahrer. Ratsherr 1774. Schwiegersohn des Kaufmanns Joh. Lembke. † 12. Juni 1780.
921. Christian von Brömbesen. Sohn des gleichnamigen Gutsbesitzers zu Nütschau in Holstein, Neffe des Ratsherrn Andreas Albrecht v. B. (872). Geboren 1742. Mitglied der Zirkel-Gesellschaft seit 1768. 1770 dänischer Major. Ratsherr 1777, Bürgermeister 1800. Verheiratet mit einer Tochter des Ratsherrn Joh. Chr. Weigel (911). Als am 6. Nov. 1806 die Franzosen die Stadt stürmten und plünderten, war er der Vorsitzende des Rates. † 2. Nov. 1808 ohne männliche Nachkommen.
922. Hermann Heinrich Voeg. Geboren 1712. Novgorodfahrer. 1777 zum Ratsherrn erwählt. Trat 1799 mit Rücksicht auf sein hohes Alter aus. † 30. Mai 1800.
923. Gottlieb Knust. Novgorodfahrer. 1777 Ratsherr. Trat 1778 aus, weil er in Konkurs geriet. Er wurde vom Rat zum Dispatcheur ernannt. † 1787.

924. Ludwig Heinrich Mollwo. Sohn des Kaufmanns Jakob Martin Mollwo, dessen Vater Ludwig, aus Reims gebürtig, hier eingewandert war; der Urgroßvater hieß Claude Molveau (s. die Gedächtnisrede des Mag. Friedrich Daniel Behn v. 1782). Jakob Martin M. war ein Schwiegersohn des Ratsherrn Heinr. Woldt (845). — Geboren 1725. Ging als junger Kaufmann nach Riga und Königsberg, kehrte 1750 nach Lübeck zurück und übernahm beim Tode des Vaters dessen Geschäft. 1766 Ältermann der Schonenfahrer. Ratsherr 1778. † unverheiratet 9. Aug. 1782.
925. Gabriel Christian Lembke, Dr. jur. Sohn des Kaufmanns Martin L., der aus Wismar stammte. Geboren 1738. Studierte 1758—62 in Jena, reiste 1763 nach den Niederlanden, Paris; dann in Wetzlar. 1764 sah er in Frankfurt die Krönung Josephs II. Dann nach Wien. Advokat in Lübeck. 1778 Ratsherr, 1794 Bürgermeister. † 8. Dez. 1799.
926. Hermann Heinrich Roeck. Sohn des Kaufmanns Ludwig Philipp Roeck. Geboren 1731. In der Kaufmannslehre zu Königsberg. Machte Reisen nach den Niederlanden. Begründete dann in Lübeck ein Geschäft und verheiratete sich 1763 mit einer Tochter des Kaufmanns Joh. Thomas Möller. Seine älteste Tochter verheiratete sich 1783 mit Peter Hinrich Rodde, jüngstem Sohne des Ratsherrn Mattheus Rodde (914). In sehr vielen bürgerlichen Ämtern beschäftigt. Vorsteher der Petrikirche und des Heil. Geist-Hospitals. Anfangs bei den Schonenfahrern, später Novgorodfahrer. 1779 Ratsherr. Präses der Stadtkasse. † 16. Jan. 1797.
927. Jakob Eberhard Bruns. Geboren 1725. Ältester der Kaufleute-Kompagnie. Ratsherr 1780. † in der Nacht vom 19. zum 20. Februar 1795.
928. Johann Georg Böhme. Aus Rostock. Geboren 1730. Schonenfahrer. Ratsherr 1780, Bürgermeister 1799. † 7. Aug. 1804.
929. Dietrich Gottfried Lamprecht, Dr. jur. Sohn des Kaufmanns und Bürgermeisters zu Bergedorf Heinrich Daniel Lamprecht. Geboren 1721. Studierte 1747—50 in Leipzig und Göttingen. Reiste nach Wetzlar, Straßburg, Regensburg, Wien. Seit 1754 Advokat in Lübeck. 1781 Ratsherr. † 21. Nov. 1798. Bestattet in der Katharinenkirche (Zeitschr. VIII, 127).
930. Johann Philipp Plessing. Sohn des Ratsherrn Johann Christoph Plessing (893). Geboren 1741. Schonenfahrer. Führte die Handlung seines Vaters weiter. Ratsherr 1782, Bürgermeister 1804. In seinem Hause verkehrte der als Dichter bekannte Georg

Philipp Schmidt (geb. in Lübeck 1766, cand. theol. in Lübeck; studierte in Jena Medizin; dann seit 1801 in Kopenhagen. — Vaterstädt. Bl. 1909, S. 29). † 14. April 1810.

931. Johann Nikolaus Sibeth, Dr. jur. Geboren 1734. Rats-herr 1783. Wurde fallit und daher entlassen 1795. Stadthauptmann in Travemünde 1798. † 16. Okt. 1808.

932. Hermann Bilderbeck. Sohn des Ältesten der Kaufleute-Kompagnie Martin Bilderbeck, Enkel des Rats-herrn Hermann B. (837). Geboren 1729. Begründete ein eigenes Geschäft 1756. Verheiratet mit der Witwe des Hermann Adolf Brüning, Katharina geb. Wessel. 1771 Ältermann der Kaufleute-Kompagnie. 1783 Rats-herr. † 1798.

933. Johann Wilhelm Rettich. Geboren 1735. Schonenfahrer. Rats-herr 1784. † 7. Juni 1788. — Sein Vater, lübscher Kaufmann, stammte aus Tübingen, wo der Großvater Schloßkellermeister war. — Joh. Wilh. betrieb neben seiner Handlung auch eine Schiffswerft, und war der erste lüb. Kaufmann, der in Amerika für seine Rechnung Schiffe befrachtete, die direkt nach Lübeck segelten. — Verheiratet mit einer Tochter des Hauptpastors an St. Petri in Hamburg Palm.

934.*) Johann Caspar Lindenberg, Dr. jur. Geboren 1740. In den Rat gewählt 1786. 1805 Bürgermeister. Zur Zeit der Einverleibung Lübecks in das französische Kaiserreich war er Vorsitzender des Rates. 1811 kurze Zeit an der Spitze der Administrationskommission des provisorischen Munizipalrates. † 28. April 1824.

Lindenberg und sein Amtsgenosse J. M. Tesdorpf (940) leben in der Erinnerung der Lübecker fort wegen der Würde, mit der sie in schwerster Zeit die Stellung des Senats und der Stadt gegenüber der Fremdherrschaft gewahrt haben.

935. Gotthard Heinrich Green. Geboren 1741, Sohn des Bürgermeisters Friedrich Green (887). Machte wiederholt längere Auslandsreisen. Novgorodfahrer. Rats-herr 1788. Verheiratet mit einer Tochter des lüb. Kaufmanns Barthold Lülcke. † 17. Nov. 1797.

936. Mattheus Rodde. Sohn des Rats-herrn Mattheus Rodde (914). Geboren 1754. Reicher Kaufmann. Durch Reisen mannigfach gebildet, heiratete 1792 Dorothea Schlözer, die gelehrte Tochter des Göttinger Professors August Ludwig Schlözer. Aus der Kaufleute-Kompagnie 1789 zu Rat gewählt. Bürgermeister 1806. Er bewohnte ein ansehnliches Haus Breite Straße 13 und erwarb mehrere Gärten

*) Über J. C. Lindenberg, sowie über die unter Nr. 937, 940, 941, 943—946, 949, 952, 953, 955, 957—1046 genannten Ratsherren berichtet ausführlich E. F. Fehling, Zur lübeckischen Ratslinie 1814—1914 (Veröffentlichungen zur Geschichte der Freien und Hansestadt Lübeck, Bd. 4, Heft 1), Lübeck 1915, nebst Nachtrag von 1921.

vor dem Burgtor. Bei ihm fand 1797 der französische Schriftsteller Charles de Villers, gebürtig aus Lothringen, durch die Revolution aus Frankreich vertrieben, gastliche Aufnahme. Rodde benutzte seine kaufmännischen Verbindungen in geschickter Weise, um der Stadt die großen Zahlungen zu erleichtern, die sie in den Jahren 1796—1804 für den Schutz Norddeutschlands durch die an der Demarkationslinie aufgestellten Truppen zu leisten hatte (Zeitschr. VI, 542), zugleich auch bis 1801 an die Reichskriegskasse, ferner 1798 und 1803 für die von der Republik Frankreich erzwungenen hansestädtischen Anleihen. Gesandter nach Hildesheim 1795, zum Kongreß in Rastatt 1797. 1801 reiste er mit Villers nach Paris. 1803 bei den Verhandlungen mit dem Herzogtum Oldenburg über das durch Reichstagsbeschluß aufgehobene Bistum Lübeck beteiligt. Im Dezember 1804 war er Mitglied der hanseatischen Gesandtschaft nach Paris zur Kaiserkrönung Napoleons. — Als am 6. November 1806 die Franzosen in Lübeck eindrangen, schützte Villers das Roddesche Haus vor Plünderung; Marschall Bernadotte nahm darin Wohnung, bis er im Dezember — unter Zurücklassung einer Besatzung von 3000 Mann — die Stadt verließ. Mit Overbeck (949) war er, unmittelbar nach seiner Wahl zum Bürgermeister, Gesandter nach Berlin, um bei Napoleon eine günstige Behandlung der Stadt zu erreichen. Um die großen Kosten der französischen Okkupation zu decken, wurden 1807 die Einwohner nach Maßgabe ihres Vermögens zu »gezwungenen Anleihen« herangezogen. Außerdem vermittelte Rodde Anleihen in Hamburg und Amsterdam. Er spannte aber seinen Kredit zu stark an und war wohl schon seit längerer Zeit in finanziellen Schwierigkeiten gewesen. Über seine langjährige Verwaltung des Gutes Moisling s. Fehling, Lüb. Stadtgüter II, 93. Er mußte im September 1810 seine Zahlungen einstellen und aus dem Rat austreten. Villers rettete einen Teil des Vermögens der Frau, wurde 1811 Professor in Göttingen († 1815). Auch Rodde zog nach Göttingen, kehrte aber nach Dorotheas Tode nach Lübeck zurück, unterstützt von Freunden, die seine patriotischen Bestrebungen anerkannten. † 14. Dez. 1825. Er war der letzte Ratsherr eines Geschlechtes, das durch mehr als zwei Jahrhunderte einen starken Einfluß in Lübeck ausgeübt hat. Das letzte hier lebende Mitglied der Roddeschen Familie ist die Seniorin des St. Johannis-Jungfrauenklosters Olga Rodde, eine treue Hüterin der Familien-Überlieferungen.

937. Nicolaus Jacob Keusch. Geboren 1745. Als wortführender Ältermann der Schonenfahrer 1790 in den Rat gewählt. 1811 kurze Zeit im Munizipalrat. 1813 wieder Ratsherr. 1817 Bürgermeister. † 7. Okt. 1817.

938. Carl Gottfried Wildtfanck. Geboren 1732. Rigafahrer. Ratsherr 1790. 1811 Mitglied des vom französischen Präfekten eingesetzten Munizipalrats. † 13. Juli 1813.
939. Carl Abraham Gütschow. Geboren 1735. Sohn des Gutsbesitzers G. zu Buschhagen in Schwedisch-Pommern. Studierte 1752—56 in Greifswald und Rostock, 1757—60 in Jena. Advokat in Rostock. Ging dann zum Kaufmannsstande über, trat in das Geschäft des lüb. Bürgermeisters Anton Diedrich Wilcken (913), für das er nach Dänemark und Schweden reiste. 1772 Ältermann der Schonenfahrer. Ratsherr 1792. Verheiratet seit 1765 mit einer Tochter Wilckens. † 2. Febr. 1798. Biographie von seinem Sohne, dem lüb. Syndikus Anton Diedrich Gütschow.
940. Johann Mattheus Tesdorpf, Lic. jur. Geboren 1749. Ratsherr 1794. 1806 Bürgermeister. 1811 provisorisch zum Maire bestellt. Unter seiner Leitung wurde 1814 die Revision der Staatsverfassung in Angriff genommen. † 25. Jan. 1824.
941. Peter Wilcken. Geboren 1742. Ältester der Kaufleute-Kompagnie. 1795 Ratsherr. † 12. Juli 1819.
942. Nicolaus Binder, Dr. jur. Geboren 1738 in Bergedorf. Ratsherr 1795. † 25. Nov. 1799.
943. Stephan Hinrich Behncke. Geboren 1747. Als Ältester der Bergenfahrer 1797 zu Rate erwählt. 1810 Präsident der französischen Finanzkommission, 1811 Mitglied des Munizipalrates, 1813 wieder Ratsherr. 1818 Bürgermeister. † 23. Sept. 1824.
944. Georg Wilhelm Müller. Geboren 1738. Schonenfahrer. Inhaber der Firma Gebr. Müller. Ratsherr 1798. † 25. Okt. 1814.
945. Friedrich Nölting. Geboren 1759. Ältester der Schonenfahrer. Ratsherr 1798. 1811 Mitglied des Munizipalrats. Bürgermeister 1826. † 20. März 1826.
946. Peter Hinrich Tesdorpf. Geboren 1751. Ältester der Kaufleute-Kompagnie. 1798 Ratsherr. 1811 Mitglied des Munizipalrats. 1813 wieder im Rat. 1827 Bürgermeister. † 6. Mai 1832.
947. Georg David Richertz, Lic. jur., geboren 1742. Sohn des Seniors Georg Hermann Richertz († 1767). Prokurator am Obergericht. 1799 Ratsherr. Bürgermeister 1810. † 3. Okt. 1811.
948. Hermann Haartmann. Geboren 1747. Ältester der Schonenfahrer. Ratsherr 1799. Neffe des Ratsherrn Hermann Bilderbeck (932). † 21. Febr. 1807.
949. Christian Adolf Overbeck, Dr. jur. Geboren 1755. 1779 Advokat. 1800 in den Rat gewählt. Schon in jungen Jahren entwickelte er eine fruchtbare Tätigkeit. Er war Mitbegründer der Gemeinnützigen Gesellschaft, 1791 und 1794—97 ihr Direktor. Als

- Ratsherr in fast allen Zweigen der Verwaltung mit Eifer und freiem Blicke tätig. Auch in wichtigen Missionen bewährt. 1814 Bürgermeister. Feinsinniger Dichter. † 9. März 1821.
950. Christian von Brokes. Geboren 1747. Mitglied der Zirkel-Gesellschaft. Ratsherr 1800. † 29. Dez. 1802.
951. Philipp Jacob Koch. Geboren 1747. Ältester der Schonenfahrer. Ratsherr 1800. † 3. Juni 1802.
952. Johann Christoph Coht. Geboren 1760. Als Ältester der Bergenfahrer 1802 in den Rat gewählt. 1811 Mitglied des Munizipalrates, im Jahre darauf Präsident der unter der Fremdherrschaft angeordneten Handelskammer. 1813 wieder im Senat. Im Obergericht und im Finanzdepartement tätig. † 23. Juli 1821.
953. Christian Heinrich Kindler, Dr. jur., in Wismar 1762 geboren. 1792 Niedergerichtsprokurator in Lübeck. 1803 Ratsherr. 1811 Richter im französischen Tribunal. Bürgermeister 1821. † 10. März 1845.
954. Johann Christoph Grube. Geboren 1749. Ältester der Schonenfahrer. 1804 Ratsherr. Wurde fallit und deshalb aus dem Rate entlassen 1812. † 9. Mai 1824.
955. Johann Friedrich Hach, Dr. jur. Geboren 17. August 1769^{*} 1794 Prokurator am Niedergericht. 1805 in den Rat gewählt. Schon 1806 als Gesandter nach Regensburg gesandt. Seit 1813 vielfach zu auswärtigen Verhandlungen benutzt. 1814 und 1815 Vertreter Lübecks auf dem Wiener Kongreß. Von Beginn der Bundestagsarbeiten bis zum März 1817 führte Hach die Stimmen der Hansestädte. Darauf in Lübeck als Mitglied des Obergerichts tätig, bis er 1820 zum Rat am neu begründeten Oberappellationsgericht der vier freien Städte ernannt wurde. 1825—30 und 1833—36 Direktor der Gemeinnützigen Gesellschaft. 1839 gab er »Das alte lübische Recht« heraus. 1840 trat er in den Ruhestand. † 29. März 1851.
956. Johann Nicolaus Bünekau, Lic. jur. Geboren 1764. Sekretär des Rats. Ratsherr 1806. Trat aus 1807 und verließ die Stadt. † in Lübeck 20. Febr. 1830.
957. Ludwig Mentze, Dr. jur. Geboren 1755. Ratsherr 1807. Mitglied des Munizipalrats 1811. Er gehörte zu den 12 Geiseln, die im Dezember 1813 nach Hamburg geführt wurden. † 19. Juli 1822.
958. Johannes Köhler, Ältester der Schonenfahrer. Geboren 1751 in Dassow. Erwählt 1807. Mitglied des Munizipalrats. † 6. Jan. 1814.
959. Christian Nicolaus von Evers. Geboren 18. April 1775. Aus der Junker-Kompagnie erwählt 1809. Mitglied des Munizipalrats 1811. Namentlich im Justiz- und Finanzwesen tätig. Bürgermeister 1825. In den Ruhestand versetzt 1852. † 20. März 1862.

960. Thomas Günther Wunderlich. Geboren 1774. Teilhaber der Weinhandlung J. M. Brandt & Söhne. Aus der Kaufleute-Kompagnie erwählt 1810. 1811 Mitglied des Munizipalrates. Im Finanzdepartement 1814—21. Vorsitzender des Niedergerichts 1823—31. Bürgermeister 1833. Trat 1852 in den Ruhestand. † 21. März 1852.
961. Adolph Heinrich Voeg, Jur. Cons. Geboren 1766. Seit 1796 Advokat in Lübeck. 1812 Präsident des hier errichteten französischen Handelstribunals. 1814 in den Senat gewählt. Von 1817—33 im Justizwesen tätig. 1825 Bürgermeister. † 14. April 1833.
962. Diedrich Stolterfoht. Geboren 1754. Ältester der Schonenfahrer. In den Rat gewählt 1814. Besitzer zweier Seifenfabriken. Im Bauwesen und auch im Obergerichte tätig. Wegen Vermögensverfalls schied er 1825 aus dem Rate, der ihn zum Inspektor des St. Johannis-Klosters ernannte. † 6. Juli 1836.
963. Röttger Ganslandt. Geboren 1772. Kaufmann, Major der Bürgergarde. Der erste Ratsherr, der zur reformierten Gemeinde gehörte. Nachdem er 1813 dem Munizipalrate als außerordentliches Mitglied beigeordnet war, wurde er 1815 zu Rat gewählt. 15 Jahre lang Vorsitzender der Armenanstalt und Mitglied des Landgerichts. Um die Hebung der Musikverhältnisse der Stadt mit Eifer und Erfolg bemüht, Begründer des Gesangvereins. † 11. April 1834.
964. Johann Hermann von Duhn. Ältester der Schonenfahrer, Teilhaber der Firma Gebrüder von Duhn. 1811 zum außerordentlichen Mitgliede des Munizipalrats ernannt. Ratsherr 1817. Doch mußte er schon nach Jahresfrist, da über sein Vermögen der Konkurs erklärt wurde, vom Amte zurücktreten. 1821 Stadthauptmann in Travemünde. † 15. Jan. 1837.
965. Heinrich Gustav Plitt. Geboren 1777. Ältester der Schonenfahrer. 1811 Controleur des »Octroi«. Zu Rat gewählt 1817. Mitglied der Wette, des Finanz- und des Militärdepartements. Mitbegründer der Deutschen Lebensversicherungsgesellschaft in Lübeck (1828). † 5. Juni 1841.
966. Friedrich Wilhelm Grabau. Geboren 1783. Ältester der Schonenfahrer. Kurze Zeit 1813 Maire adjoint. Gehörte zu den im Dezember nach Hamburg geführten Geiseln. Nach seiner Rückkehr von der Bürgerschaft in die Administrativ-Kommission berufen. 1817 Ratsherr. Besonders tätig im Bauwesen. Er betrieb in Kopenhagen den Bau einer Chaussee zwischen Lübeck und Hamburg. † 21. Aug. 1839 in Seesen.
967. Ludwig Müller. Geboren 1782. Ältester der Novgorodfahrer. 1818 in den Rat erwählt. Seine Wahl ward, da er ein Schwiegersohn des Senators Nölting war, von der Bürgerschaft ohne Er-

- folg beanstandet. Er hat dann lange Jahre in den verschiedensten Zweigen der Verwaltung eine reiche Tätigkeit entfaltet. 46 Jahre hindurch gehörte er der Kommission für Handel und Schiffahrt an. Im März 1865 trat er in den Ruhestand. † 17. April 1865.
968. Heinrich Albrecht Gütschow. Geboren 1767. Ältester der Schonenfahrer. Jüngerer Bruder des Syndikus Anton Diedrich Gütschow. In den Rat gewählt 1819. Präses der Steuerdeputation für die Stadt (1825—39), der Zoll- und Zulage-Behörde (1826—32); von 1821—32 im Finanzdepartement. † 27. Nov. 1839.
969. Hermann Friedrich Roeck. Geboren 1764. 1811 Mitglied des Munizipalrats. Aus der Kaufleute-Kompagnie 1820 zu Rat gewählt. † 27. Dez. 1829.
970. Johann Heinrich Kipp, Dr. jur. Geboren 1771. 1811 Richter am französischen Tribunal. 1820 zu Rat gewählt. Mitglied des Finanzdepartements und der Zentralarmendeputation von 1822—33, Erster Archivherr von 1823—32. 1833 Bürgermeister. † 11. Oktober 1833.
971. Bernhard Heinrich Frister, Dr. jur. Geboren 1778. 1804 Advokat in Lübeck, 1806 zweiter Senatssekretär, 1818 erster Sekretär, 1821 zum Mitgliede des Rats gewählt. 1833 Bürgermeister. Tätig im Justizwesen, in der Steuerdeputation, im Finanzdepartement. Lange Jahre Vorsitzender des Obergerichts. Am 11. Juni 1856 ward sein 50jähriges Amtsjubiläum gefeiert. † 1861 am 10. Juni.
972. Konrad Platzmann. Geboren 1775. Ältester der Schonenfahrer. Teilhaber der Firma C. Platzmann Söhne. Preußischer Vizekonsul. 1811 Mitglied der Handelskammer. 1822 Ratsherr. Von 1823 bis zu seinem Tode Mitglied der Kommission für Handel und Schiffahrt. † 25. Okt. 1838.
973. Johann Georg Arnold von Brokes, Dr. jur. Geboren 1773. 1806 Protokollist an der Wette. 1822 in den Rat gewählt. † 11. Februar 1825.
974. Johann Joachim Friedrich Torkuhl, Dr. jur. Geboren 1790. 1814 Advokat. 1824 Ratsherr. In der Verwaltung und in auswärtigen Angelegenheiten viel beschäftigt. 1845 Bürgermeister. Trat wegen Erblindung 1865 in den Ruhestand. † 5. Febr. 1870.
975. Georg Friedrich Stintzing, Dr. jur. Geboren 1793. Nahm an der Hanseatischen Legion und 1815 am Feldzuge gegen Frankreich teil. 1817 Auskultant am Berliner Stadtgericht. 1819 Advokat in Lübeck, 1825 Aktuar am Niedergericht. Ratsherr 1825. † 24. Dezember 1835.
976. Johann Joachim Havemann. Geboren 1782. Ältester der Novgorodfahrer. 1814 von seinem Vater in dessen Handlung auf-

- genommen, die nun die Firma Jost Hinr. Havemann & Sohn annahm. Ratsherr 1825. Tätig im Finanzdepartement, Zoll und Zulage, Kommission für Handel und Schiffahrt, Baudeputation. † 21. Okt. 1838.
977. Matthias Sievers, Dr. jur. Geboren 1792. Privatsekretär Hachs (955), dann Legationssekretär auf dem Wiener Kongreß. Nahm als freiwilliger Jäger 1815 am Feldzuge teil. 1816 Legationssekretär der vier freien Städte in Frankfurt. 1817 Senatsekretär. 1825 Ratsherr. Vielseitige Tätigkeit. Präses des Finanzdepartements von 1839 bis zu seinem in Dresden, wo er auf dem Deutschen Postkongreß Lübeck vertrat, erfolgten Tode. † 11. Febr. 1848.
978. Johann Heinrich Schröder. Geboren 1779. Als Ältester der Schonenfahrer in den Rat gewählt 1826. Finanzdepartement, Armenanstalt, Vormundschaftsbehörde. † 25. Juni 1848.
979. Johann Heinrich Gaedertz. Geboren 1781. Zum Ratsherrn gewählt als Ältester der Kaufleute-Kompagnie 1827. Seine Firma: »Gaedertz junior.« Von 1830—51 Mitglied der Vormundschaftsbehörde, von 1836—51 Präses des Forstdepartements. † 5. Juli 1855.
980. Christian Ernst Friedrich Weber. Geboren 1786. Teilhaber der Firma Schlick & Eckmann. 1830 als Ältester der Kaufleute-Kompagnie in den Rat gewählt. Finanzdepartement, Baudeputation, Armenanstalt. † 12. Jan. 1849.
981. Jacob Behrens. Geboren 1791. Als Ältester der Kaufleute-Kompagnie 1833 zu Rate gewählt. Von 1835—51 Präses der Zolldeputation, Präses des Militärdepartements, Mitglied der Kommission für Handel und Schiffahrt. Trat 1851 aus dem Rat aus. † 19. April 1852.
982. Karl Ludwig Roeck, Lic. jur. Geboren 1790. 1814 Sekretär des Rats. 1833 Ratsherr. 1855—56, 1859—60, 1863—64, 1867—68 Bürgermeister. Als würdiger und von seiner Würde erfüllter Repräsentant des Senats vertrat er die Stadt 1850 im Staatenhause des Erfurter Parlaments, 1863 den Senat auf dem Fürstentage in Frankfurt. † 29. Jan. 1869.
983. Friedrich Matthias Jacobus Claudius. Geboren 1789 als Sohn des Dichters Matthias Claudius, des »Wandsbecker Boten«. Advokat in Lübeck, 1814 Prokurator am Niedergericht. 1833 Ratsherr. Von 1834—56 im Finanzdepartement. Lange Jahre Mitglied des Landgerichts und des Obergerichts. † 27. Okt. 1862.
984. Georg Heinrich Nölting. Geboren 1790. Kaufmann, Teilhaber der Firma Georg Friedr. Nölting. Als Ältester des Stockholmfahrerkollegs 1835 zu Rat gewählt. Haupttätigkeit im Finanzdepartement, in der Kommission für Handel und Schiffahrt. Trat 1851 in

- den Ruhestand, blieb aber noch lange Jahre geschäftlich tätig, insbesondere im Reedereiwesen. † 3. April 1874.
985. Heinrich Brehmer, Dr. jur. Geboren 1800. 1823 Advokat. 1834 Wette-Aktuar. 1836 in den Rat gewählt. Schon in den vierziger Jahren wiederholt mit wichtigen Missionen betraut: 1841 nach Berlin, 1842—44 nach Dresden, 1845 zum Bundestage in Frankfurt und 1851 wieder nach Dresden. In der Verwaltung für die Reform des Armenwesens bemüht. 1852 Vorsitzender der Baudeputation, 1853—60 Polizeidirigent und Eisenbahnkommissar. 1861 und 62 sowie 1865 und 66 Bürgermeister. 1870 trat er in den Ruhestand. — Von Jugend auf mit geschichtlichen Studien befaßt, hat er starken Anteil an der Wiederbelebung des Vereins für Lübeckische Geschichte und Altertumskunde gehabt und um die Herausgabe des ersten Bandes des lüb. Urkundenbuches sich verdient gemacht. † 18. Sept. 1872.
986. Johann Friedrich Krüger. Geboren 1788 im mecklenburgischen Amt Schwaan. Bereits als Lehrling in Lübeck. 1815 in das Schonenfahrerkolleg aufgenommen. 1839 als Ältester der Schonenfahrer in den Rat gewählt. Finanzdepartement, Baudeputation, Zentralarmendeputation. Krüger war der Vater des hanseatischen Ministerresidenten, späteren Gesandten Dr. Fr. Krüger. — In den Ruhestand getreten 1846. † 6. Okt. 1848.
987. Georg Christian Tegtmeier. Geboren 1792 in Hornsmühlen i. H. 1825 Mitglied des Schonenfahrerkollegiums, als dessen wortführender Ältermann er 1839 in den Rat gewählt wurde. Mitglied des Finanzdepartements und des Forstdepartements von 1839 bis zu seinem Tode. In der Kommission für Handel und Schiffahrt von 1840—68. Obervorsteher des Heil. Geist-Hospitals von 1857—78. Seine Firma: C. F. Gundlach Wwe, Koch & Co.; später: Tegtmeier & Co. † 15. Mai 1878.
988. Wilhelm Ganslandt. Geboren 1800. Sohn des Ratsherrn Röttger Ganslandt (963). Seit 1828 Mitglied der Kaufleute-Kompagnie. Ihr Ältermann 1833. 1840 Ratsherr. Trat wegen körperlichen Leidens 1844 aus dem Rate aus. Seine Firma: Wwe. Ganslandt & Götze. † 26. Nov. 1867.
989. Daniel Heinrich Heyke. Geboren 1797. Seit 1822 Riga-fahrer, 1838 ihr Ältermann. 1840 Ratsherr. Firma: H. Heyke. Baudeputation, Armenanstalt, Finanzdepartement. † 24. Aug. 1856.
990. Hermann Carl Dittmer. Geboren 1793. 1823 Mitglied der Krämer-Kompagnie. 1833 Schonenfahrer. 1841 Ratsherr. Besonders tätig im Armenwesen (Zentralarmendeputation 1842—64). Verdient durch seine Forschungen auf dem Gebiete des lübschen Münzwesens. † 21. Febr. 1865.

991. Georg Christian Green. Geboren 1804. 1845 als Ältester der Schonenfahrer zu Rate gewählt. † 31. Aug. 1845.
992. Hermann Wilhelm Hach, Dr. jur. Sohn des Ratsherrn, späteren Oberappellationsgerichts-Rats Dr. J. F. Hach (955). Geboren 1800. 1822 Advokat. 1824 Landgerichtsprokurator. Begründer des Feuerversicherungsvereins der Landbewohner 1826. In den Rat gewählt 1845. Mitglied des Finanzdepartements seit 1853, von 1857—67 dessen Präses. Justizkommission 1853—65. Kommission für kirchliche Angelegenheiten 1853—67; Verfassungskommission 1855—67; Schuldeputation 1859—64. Von 1861—66 ständiger Senatskommissar. † 1. Dez. 1867.
993. Johann Daniel Eschenburg. Geboren 1809. 1836 Novgorodfahrer und Teilhaber der Firma Jost Hinr. Havemann & Sohn. In den Senat gewählt 1846. Im Finanzdepartement von 1846—51. Seine Haupttätigkeit war die Organisation und kraftvolle Leitung der städtischen Betriebsanstalten 1853—83. Präses der Kommission für Handel und Schiffahrt 1873—83. † 26. Febr. 1884.
994. Theodor Curtius, Dr. jur. Geboren 1811. 1834 Advokat. 1846 zugleich mit Joh. Dan. Eschenburg in den Rat gewählt. Fast 40 Jahre lang hat er im Senate eine hervorragende Tätigkeit ausgeübt. Die Leitung der Auswärtigen Angelegenheiten lag ein Menschenalter hindurch in seiner geschickten und glücklichen Hand. 1869 und 70, 1873 und 74, 1877 und 78 war er vorsitzender Bürgermeister. Vergl. Dr. P. Curtius: »Bürgermeister Curtius« (Berlin 1902). Wehrmann, Zeitschr. f. lüb. G. u. A., Bd. 6, 405 ff. Fehling, Hansische Geschichtsblätter 1906, S. 218 ff. — 1885 trat er in den Ruhestand. † 25. Okt. 1889.
995. Hermann von der Hude, Dr. jur. Geboren 1811. Bruder des Syndikus Heinrich v. d. Hude. 1837 Advokat in Lübeck. 1848 trat er als letzter vom Senate allein gekürter Ratsherr in den Senat ein. Eine glänzende Arbeitskraft, die dem Rate leider zu früh entzogen wurde. Hudes Hauptarbeit war die Reform des Armenwesens. Auch die Reorganisation der Brandassekuranzkasse hat er zu großem Teile durchgeführt. † 12. Nov. 1858.
996. Heinrich Wilhelm Haltermann. Geboren 1803. Begründete 1839 die Handlung Haltermann & Brattström. 1848 durch alle drei Wahlkammern zum Senator gewählt. Finanzdepartement 1851—70, Schuldeputation 1852—64, Oberschulkollegium 1865—70, Kommission für Handel und Schiffahrt 1852—68. † 20. Mai 1871.
997. August Ferdinand Siemßen. Geboren 1811. 1838 Teilhaber der Firma Jac. Ludw. Bruhns & Sohn. 1856 verlegte er seinen Wohnsitz nach Hamburg, kehrte aber nach Lübeck zurück, als 1858

Senat und Bürgerschaft ihn, der sein Lübsches Bürgerrecht nicht aufgegeben hatte, zum Senator wählten. Baudeputation 1857—66. Kommission für Handel und Schifffahrt 1857—70. 1857—70 Präses der Armenanstalt. Trat 1871 in den Ruhestand. † 18. Nov. 1879.

998. Heinrich Theodor Behn, Dr. jur. Geboren 1819. 1842 Advokat. Von Anfang an bestrebt, auf eine zeitgemäße Umgestaltung veralteter oder vernachlässigter Einrichtungen der Vaterstadt Einfluß zu gewinnen, beteiligte er sich lebhaft an den Arbeiten »Jung-Lübecks«, ohne doch irgendwie der Selbständigkeit seines früh gereiften Urteils zu entsagen. Seine freimütige Behandlung der zur öffentlichen Diskussion gestellten Fragen erregte früh die Aufmerksamkeit weiter Kreise. 1848 in die Bürgerschaft gewählt, ward er schon nach fünf Jahren ihr Wortführer, danach Wortführer des Bürgerausschusses, 1857 wiederum Führer der Bürgerschaft, und 1858 als solcher in den Senat gewählt. Wenn er sich als Bürger vor allem auf verfassungsrechtlichem Gebiete betätigt hatte, griff er jetzt sofort insbesondere die Reform des Gerichtswesens, demnächst des Unterrichtswesens an. Er war Präses der Justizkommission von 1869—1900, der Oberschulbehörde 1865—74 und 1881—82, des Finanzdepartements 1869—70 und 1897—1901. Siebenmal wurde ihm die Bürgermeisterwürde übertragen, zuerst 1871—72, zuletzt 1895 und 96. Führte er während dieser 25 Jahre nicht den Vorsitz im Senat, so fungierte er als ständiger Senatskommissar in der Bürgerschaft. In glücklichster Weise ergänzten sich die Persönlichkeiten Behns und Curtius' — Behn gewissermaßen der Minister des Innern, Curtius der Außenminister, ein jeder auf seinem Gebiete von gleicher Arbeitslust, von gleicher Hingebung getragen. Mit 82 Jahren — 1901 — trat Behn in den Ruhestand. † 28. Febr. 1906. (Vergl. E. F. Fehling, »Bürgermeister H. Th. Behn«. Leipzig, Duncker & Humblot 1906.)

999. Johann Carl Böse, Dr. jur. Geboren 1802. Ein Rat- und Bürgerschuß vom 21. Febr. 1859 erklärte »die Notwendigkeit, die Arbeitskräfte des Senats zu verstärken, um insbesondere die Vollendung der in Angriff genommenen organisatorischen Arbeiten herbeizuführen.« Die Wahl (14. März 1859) fiel auf Behns Schwager Böse, dessen reiche Erfahrung im Gerichtswesen und in der Verwaltung — er war 1836 zum Landgerichts-Prokurator und 1851 zum Aktuar des Nieder- und Stadtgerichtes ernannt worden, war der erste Protokollführer des Bürgerausschusses und führte in einer Reihe von Behörden das Protokoll — den Achtundfünfzigjährigen für diese außerordentliche Wahl geradezu prädestiniert erscheinen ließ. Es ist natürlich, daß seine Tätigkeit im Rate weniger an die

Öffentlichkeit trat. Desto fruchtbarer war sie in den Kommissionen. Von 1861—65 war er Polizeidirigent. Um die Verhandlungen, die zum Anschlusse Lübecks an den Zollverein führten, hat er sich besondere Verdienste erworben. † 9. Jan. 1870.

1000. Gabriel Christian Carl Hermann Schroeder. Geboren 1823. 1851 begründete er mit Peter Hinrich Rodde die offene Handelsgesellschaft Rodde, Schröder & Co. 1864 Präses der Handelskammer. 1865 zu Rat gewählt. Mitglied der Kommission für Handel und Schifffahrt von 1865, der Kommission für auswärtige Angelegenheiten von 1866 bis zu seinem Tode. Präses des Steuerdepartements von 1881 ab. Finanzdepartement, Stadt- und Landamt, Baudeputation, Armenanstalt. † 26. Okt. 1883.
1001. Georg Friedrich Harms. Geboren 1811. Seit 1835 Teilnehmer der Firma Lorenz Harms & Söhne. Württembergischer Konsul. Militärkommission 1866—92 (Präses seit 1873). Rechnungsrevisions-Deputation 1866—89. Senatskommission für kirchliche Angelegenheiten 1868—92. † 4. Mai 1892.
1002. Heinrich Gustav Plitt, Dr. jur. Geboren 1817. 1841 Advokat und Notar, Prokurator am Niedergericht. 1844 Prokurator am Oberappellationsgericht. 1849 in die Bürgerschaft gewählt, deren Wortführer er 1858—59 war. 1856—61 Oberstleutnant der Bürgergarde. 1857 Mitglied, von 1863—66 Direktor des Untergerichts. 1863—65 Direktor der Gemeinnützigen Gesellschaft. 1866 in den Senat gewählt, der ihm sofort die Leitung des Polizeiamtes übertrug. Er hat dieses Amt bis zu seinem Tode wahrgenommen. Außerdem: Heilanstalten, Medizinalkollegium, Werk- und Zuchthaus, Brandbehörde. † 26. Okt. 1879.
1003. Philipp Wilhelm Plessing, Dr. jur. Geboren 1823. 1845 Advokat und Notar, 1848 Archivar der Bürgerschaft, 1851 ihr Protokollführer. 1859 Protokollführer des Bürgerausschusses, 1863 in die Bürgerschaft gewählt. Wortführer des Bürgerausschusses 1865—66 und 1867. Am 31. Aug. 1867 zum Abgeordneten Lübecks im Norddeutschen Parlament gewählt. Nach wenigen Monaten — Dez. 1867 — Wahl zum Mitgliede des Senats. Hier hat er eine große Arbeitskraft entwickelt. Er war zugleich Mitglied des Finanzdepartements (1868, seit 1871 Präses), Präses der Schuldeputation für das Katharineum (1868—79), Mitglied der Kommission für auswärtige Angelegenheiten (1868—79); Eisenbahnkommissar (1871—79). Ständiger Senatskommissar 1871—72, 1875—76, 1879. Wiederholt vertrat er Krüger und Curtius, mit denen er stets in enger Verbindung blieb, in Berlin. Hier erteilte ihn der Tod am 17. Mai 1879.

1004. Arthur Gustav Kulenkamp, Dr. jur. Geboren 1827. Seit 1852 Advokat und Notar, 1858 Prokurator am Oberappellationsgericht. 1862 Oberstleutnant der Bürgergarde. Ohne der Bürgerschaft angehört zu haben, wurde er 1869 in den Senat gewählt. Bis 1875 hatte er den Vorsitz im Stadt- und Landamt, von 1875—80 und 1883—84 den Vorsitz im Oberschulkollegium, 1887—88, 1891—92 und 1895 in der Baudeputation; 25 Jahre lang Obervorsteher des Heil. Geist-Hospitals (1870—95, Präses seit 1879). In den Jahren 1880, 1883—84, 1887—88, 1891—92 und 1895 ständiger Senatskommissar. Vorsitzender Bürgermeister 1881—82, 1885—86, 1889—90, 1893—94. »In Gesinnung und Wesen vornehm, in seiner Amtsführung durch Fleiß und Gründlichkeit hervorragend.« † zu Montreux 16. April 1895.
1005. Wilhelm Brehmer, Dr. jur., Dr. phil. h. c. Geboren 1828. Sohn des Bürgermeisters Dr. Heinrich Brehmer (985). 1852 Advokat und Notar. Bereits im folgenden Jahre in die Bürgerschaft gewählt, der er bis zu seiner Erwählung in den Senat angehörte. Wortführer des Bürger-Ausschusses 1868, der Bürgerschaft 1869. 1868—71 Direktor der Gemeinnützigen Gesellschaft. Seine Wahl in den Senat erfolgte 1870, als sein Vater in den Ruhestand trat. Er leitete die Baudeputation 1870—84, das Finanzdepartement von 1879 (Mitglied seit 1871) bis 1896, das Oberschulkollegium 1871—72 und 1885—86, die Oberschulbehörde 1887—96, 1899—1900, 1903—04. Bürgermeister in den Jahren 1897—98 und 1901—02. 1879—1903 Vorsitzender des Hansischen Geschichtsvereins. Hochverdient um die Erforschung der Geschichte Lübecks, um die Stadtbibliothek und das Naturhistorische Museum. 1904 trat er in den Ruhestand. † 2. Mai 1905. »Hic totum habuit, quod bonus vir habere debuit.« (S. Lüb. Bl. 1904, S. 473; 1905, S. 253. — Zeitschr. des Vereins f. Lübeckische Gesch. u. Alt. Bd. IX S. 1 ff, S. 15 ff. [Verzeichnis der von Brehmer verfaßten Abhandlungen], Bd XIV S. 3 ff.)
1006. Christian Theodor Overbeck, Dr. jur. Geboren 1818. Enkel des Bürgermeisters Christian Adolf Overbeck (949). 1843 Advokat und Notar. 1850 Senatssekretär. In den Senat gewählt 1870. Präses der Kirchhofs- und Begräbnisdeputation (1873—80), der Zentral-Armendeputation (1871—76), des Stadt- und Landamts (1878—80). † 23. März 1880.
1007. Ludwig Wilhelm Minlos. Geboren 1826. Nach zehnjährigem Aufenthalt im Auslande (Rotterdam, Antwerpen, Riga, St. Petersburg) kehrte er 1855 nach Lübeck zurück, um hier das Geschäft seines verstorbenen Vaters zu übernehmen (Firma: Wilhelm Minlos). 1867 in die Bürgerschaft gewählt. Stellvertretender

Präses der Handelskammer. Oldenburgischer Konsul und spanischer Vizekonsul. 1871 in den Senat gewählt. Präses des Departements für indirekte Steuern, Mitglied der Kommission für Handel und Schifffahrt, der Schuldeputation und der Baudeputation. Wegen geschwächter Gesundheit trat er 1877 aus dem Senate aus. † in Bonn 25. Juli 1894.

1008. Carl Heinrich Sievers. Geboren 1820. Seit 1849 Teilhaber der von seinem Vater geführten (1754 begründeten) Handlung H. H. Kahl & Sohn. 1865 in die Bürgerschaft gewählt. 1870 stellvertretender Präses der Handelskammer. In den Senat gewählt 1871. Kirchhofs- und Begräbnisdeputation (bis 1889). Zentralarmendeputation (1872—78 und 1883—89). Krankenhaus (bis 1878). Stadt- und Landamt (1879—88). † 23. Mai 1889.
1009. Franz Eduard Hermann Rittscher, Dr. jur. Geboren 1839 in Nusse. 1861 Advokat und Notar. Schon mit 26 Jahren in die Bürgerschaft gewählt. 1873 berief den 34jährigen das allgemeine Vertrauen in den Senat. Von 1874 bis zu seinem Tode gehörte er der Justizkommission an. Er war von 1876—97 erst Kompräses, nach dem Tode des Senators J. D. Eschenburg (993) Präses der Verwaltungsbehörde für städtische Gemeindeanstalten. Seine Haupttätigkeit aber entfaltete er als Dirigent des Polizeiamtes, das er (von 1874—79 als Stellvertreter Plitt's) 24 Jahre lang verwaltet hat. Ein tragisches Geschick hat ihn im besten Mannesalter dahingerafft. † 11. Aug. 1897.
1010. Thomas Johann Heinrich Mann. Geboren 1840. 1863 trat er in die vom Vater geführte Getreidehandlung als Teilhaber ein (Firma: Joh. Sigmd. Mann). 1869 in die Bürgerschaft gewählt. Mitglied der Handelskammer, des Finanzdepartements und des Steuerdepartements. 1877 Senator. Der Kommission für Handel und Schifffahrt gehörte er bis 1891, von 1886 als Präses, an. Die fruchtbarste Tätigkeit entwickelte er auf dem Gebiete des Steuerwesens; er war von 1884 an Präses der Steuerbehörde. — Seiner Ehe mit Julia geb. Bruhns entstammen die beiden Dichter Heinrich und Thomas Mann. † 13. Okt. 1891.
1011. Johannes Fehling. Geboren 1833. Nach kaufmännischer Ausbildung (Altona, Bremen, Bordeaux, Glasgow) kehrte er 1859 in die Heimat zurück und wurde von seinem Vater in dessen Reedereigeschäft (von nun an: »Johs. Fehling & Sohn«) aufgenommen. 1861 Teilhaber der Firma Charles Petit & Co. Österreichischer Konsul. 1876 in die Bürgerschaft gewählt. Handelsrichter. Mitglied der Seeschiffahrtskommission zu Berlin. 1878 Senator. Kommission für Handel und Schifffahrt (Präses 1892—93). Präses der Behörde für

die Navigationsschule. Vorsitzender der Vorsteherschaft für das Allgemeine Krankenhaus 1880—93. Mitglied der Oberschulbehörde 1886—93. Kommissar für die deutsche Seewarte. Mitglied des Finanzdepartements. 1884—93 Mitglied der Kommission für Reichs- und Auswärtige Angelegenheiten. Besonders verdient um den Neubau des Allgemeinen Krankenhauses und die Reform der Krankenhaus-Verwaltung. † 19. Nov. 1893.

1012. Heinrich Klug, Dr. jur. Geboren 1837. 1861 zur Ausübung der Praxis zugelassen, stand er bald in der vordersten Reihe der hiesigen Anwälte. Er hatte wohl die größte Praxis, und er hat sie durch seine außerordentliche Arbeitskraft ohne Zuziehung von Hilfskräften allein zu meistern vermocht. Unter dem Einfluß seines Vaters, des Pastors Marcus Karl Klug (Verfassers der Geschichte Lübecks während der Vereinigung mit dem französischen Kaiserreiche 1811—13. — Lübeck 1856/7) von lebendigstem Interesse für die städtischen Angelegenheiten beseelt, beteiligte er sich früh am öffentlichen Leben Lübecks, in dem sein Scharfsinn, seine Gewandtheit und eine entschieden freisinnige Richtung ihm eine hervorragende Rolle anwies. 1867 wurde er in die Bürgerschaft gewählt; 1875—76 war er Wortführer des Bürgerausschusses, 1878—79 Wortführer der Bürgerschaft. Als solcher wurde er 1879 in den Senat gewählt. Von 1879 bis gegen die Mitte der 90er Jahre übte er eine in zahlreichen verantwortungsvollen Ämtern verzweigte Tätigkeit aus: Justizkommission, Finanzdepartement, Stadt- und Landamt, Präsidium der Armenanstalt. Von 1894 ab beschränkte er sich fast völlig auf die Leitung des damals zu ungeahnter Höhe sich entwickelnden Bauwesens (Hochbau, Wasserbau, Baugesetzgebung). Ihm wurde 1894 der Vorsitz in der neu geschaffenen Kanalbehörde, 1896 der Vorsitz in der Baudeputation übertragen. Daneben übernahm er seit 1898 auch das Eisenbahnkommissariat und damit auch die Verhandlungen wegen Erbauung des neuen Bahnhofes. 1899—1900 und 1903 und 04 war er Bürgermeister. Am 16. Juni 1900 leitete er die Feier der in Gegenwart des Kaisers vollzogenen Eröffnung des Elbe-Trave-Kanals. In den Jahren 1880—83 und 1886—89 war er Direktor der Gemeinnützigen Gesellschaft, und seine hingebende Arbeit für deren würdige Säkularfeier bleibt unvergessen. Auch Wohltätigkeitsanstalten und Stiftungen weisen die Spuren seiner organisatorischen Begabung auf: Parcham'sche Stiftung, Heil. Geist-Hospital, Westerauer Stiftung. Am 1. Dez. 1907 trat er in den Ruhestand. † 6. Mai 1912.
1013. Heinrich Alphons Plessing, Dr. jur. Geboren 1830. Bruder des Senators Dr. P. W. Plessing (1003). 1852 Advokat und Notar. Seine vornehme, zurückhaltende Art bestimmte ihn weniger zum

Anwalt als zum Verwaltungsbeamten. 1857 wurde er Protokollführer des Finanzdepartements, und in dieser Stellung, in der er mehr als 20 Jahre verblieb, eignete er sich jene seltene Kenntnis der Finanzverwaltung an, die ihn zu einem unbedingt zuverlässigen Berichterstatter und Gutachter werden ließ. 1859 trat der procurator fisci in die Bürgerschaft. 1879, genau ein halbes Jahr nach dem Tode des Bruders, wurde er in den Senat berufen. In seiner Senatszeit hat er seine Kraft namentlich in zwei Ressorts bewährt: in den kirchlichen Angelegenheiten und im Steuerwesen. Er war der erste Vorsitzende des neugeschaffenen Kirchenrats von 1895—1904 und Präses der Steuerbehörde von 1892—1904. In der Militärkommission führte er von 1893—1904 den Vorsitz. Von 1880—1904 Vorsitzender der Vorsteherschaft der Jenisch'schen Freischule. † 22. Nov. 1904.

1014. Karl Peter Klügmann, Dr. jur. Geboren 1835. 1859 Advokat und Notar. 1869 Prokurator am Oberappellationsgericht. Im selben Jahre in die Bürgerschaft gewählt. Von 1874—80 vertrat der feinsinnige und durch vielseitiges Wissen ausgezeichnete Mann Lübeck im Reichstage, wo er sich der nationalliberalen Partei anschloß. 1880 in den Senat gewählt. Mitglied der Steuerbehörde (1880—96), des Stadt- und Landamts (1880—96), der Kommission für Reichs- und auswärtige Angelegenheiten (1880—96), der Zentralarmendeputation (1881—92). 1886 stellvertretender Bevollmächtigter zum Bundesrat. Nach Dr. Fr. Krügers am 17. Jan. 1895 erfolgtem Tode ernannten die Senate der freien Städte Klügmann zum hanseatischen Gesandten in Berlin. Im Bundesrat führte er die Stimme Lübecks, während er stellvertretender Bevollmächtigter für Bremen und Hamburg war. 1913 trat er in den Ruhestand. † 18. Jan. 1915.
1015. Emil August Wilhelm Wolpmann. Geboren 1848. Im deutsch-französischen Kriege Reserveoffizier des Inf.-Regiments Nr. 76. 1876 übernahm er das Geschäft seines Vaters. 1879 in die Bürgerschaft gewählt. Mitbegründer und erster Vorsitzender des Vaterstädtischen Vereins von 1883. In diesem Jahre in den Senat gewählt. Bis 1889 Mitglied des Finanzdepartements. 23 Jahre lang wirkte er unermüdlich in der Baudeputation und in der Kommission für Handel und Schifffahrt, deren Vorsitz er von 1884 bis zu seinem Ende führte. 1884—1906 Mitglied der Kommission für Reichs- und auswärtige Angelegenheiten. Seit 1899 Landesdelegierter des Vereins vom Roten Kreuz. † 3. April 1906.
1016. Johann Hermann Eschenburg. Geboren 1844. Nach mehrjährigem Aufenthalt in Messina und Genua ward er 1869 Teilhaber der Firma Jost Hinr. Havemann & Sohn. Wirksamkeit im Senate,

zu dessen Mitglied er 1884 als Nachfolger seines Vaters gewählt wurde: Kommission für Handel und Schifffahrt (1884—1910, Vorsitzender 1901, 1907—10, 1913—18); Kommission für Reichs- und auswärtige Angelegenheiten 1907—16. Seine eigentliche Domäne aber war das Finanzwesen. Dem Finanzdepartement gehörte er von 1891 bis zu seinem Ausscheiden aus dem Senate, von 1902 ab als Vorsitzender an. Bürgermeister — der erste kaufmännische seit 1851 — in den Jahren 1911—12, 1915—16. Trat im November 1918 in den Ruhestand. † 1. Jan. 1920.

Eschenburg hat sich den Dank seiner Mitbürger vor allem durch seine kluge Verwaltung der Staatsfinanzen erworben; auch als Bürgermeister blieb er »präses cassae«. Scharfen Blickes, jeder Phrase abhold, eine starke Persönlichkeit.

1017. Johann Georg Eschenburg, Dr. jur. Geboren 1844. 1866 Advokat und Notar. 1870 zum zweiten, 1871 zum ersten Senatssekretär erwählt. Direktor der Gemeinnützigen Gesellschaft 1883—86. 1885 Senator. Aus seiner überaus reichen Wirksamkeit seien die folgenden Senatsämter hervorgehoben; Rechnungsrevisions-Deputation (1885—98, Vorsitz seit 1890); Kirchhofs- und Begräbnisdeputation (1885—93, Vorsitz); Kommissariat für Eisenbahn-, Post- und Telegraphenangelegenheiten (1885—1918, Vorsitz seit 1905); Zollkommission (1885—1904, Vorsitz seit 1898); Oberschulbehörde (1885—98, 1901—02, 1907—08, Vorsitz seit 1898); Irrenhaus (1888—98); Stellvertretung des Polizeidirektors, Medizinalkolleg, Werk- und Zucht-haus (1889—95); Rekursbehörde in Gewerbesachen (1892—1902, 1907—08, 1915, Vorsitz seit 1902); Kirchenrat (1895—1918, Vorsitz seit 1905); Baudeputation (1899—1900, 1903—04, Vorsitz); Zentralarmendeputation (seit 1915 »Stiftungsbehörde«) 1911—18 (Vorsitz). Ständiger Senatskommissar 1903—04, 1907—08, 1917—18. — Eschenburg war seit 1902 Vorsitzender des v. Borries-Stifts, seit 1890 des Kinderhospitals, der Schabbelstiftung seit 1906. — Am 11. Nov. 1918 wurde der Unermüdliche auf sein Ansuchen in den Ruhestand versetzt.

1018. Georg Arnold Behn. Geboren 1846. 1867 Prokurist; 1874 Inhaber der Firma A. Behn & Sohn. Seit 1881 in der Bürgerschaft. 1883 Nachfolger Wolpmanns in der Leitung des Vaterstädtischen Vereins. Eifrig bemüht um das Zustandekommen des Elbe-Travekanals und Hebung der Industrie. Als bürgerlicher Deputierter in der Steuerbehörde seit 1880 machte er sich verdient um Revision des Einkommensteuergesetzes. 1889 Vorsitzender des neubegründeten Industrie-Vereins. 1889 in den Senat gewählt. Senatsämter:

Kommission für Handel und Schiffahrt, Rechnungs-Revisions-Deputation, Steuerbehörde (1889—1903). Wegen Krankheit trat er 1903 aus dem Senat. † 5. Jan. 1903 in Werawald bei Todtmoos im Schwarzwald.

1019. Johann Hermann Adolf Deecke. Geboren 1843. Als junger Kaufmann mehrere Jahre in Riga, St. Petersburg, Hamburg tätig. Etablierte sich 1868 in Lübeck und assoziierte sich 1879 mit seinem Vetter Ferdinand Boldemann unter der Firma: Deecke & Boldemann, in die später auch seine Söhne Ernst und Hermann eintraten. Mitglied der Bürgerschaft von 1873—79. Im Jahre 1891 Senator. Ämter: Kommission für Handel und Schiffahrt, Vorsteher-schaft des Krankenhauses, des Armenkollegiums (1891—1901). Steuer-behörde (1891—99). Zentralarmendeputation (1893—1901, seit 1897 Vorsitzender), 1900—01 Steuerbehörde und Reservatkommission des Senats. — Deecke, eine durchaus ideal veranlagte Natur, verband mit vielseitiger Bildung einen scharfen Blick für die Praxis. Wegen seines vorsichtigen und stets sorgfältig begründeten Urteils stand er in hoher Achtung. † 26. Nov. 1901.

1020. Carl Alfred Brattström. Geboren 1847. Seit 1874 alleiniger Inhaber des von seinem Vater und Senator Haltermann (996) be-gründeten Handlungshauses in Firma Haltermann & Brattström. 1882 in die Handelskammer, 1883 in die Bürgerschaft gewählt. Von 1882—92 Mitglied der Steuerbehörde, von 1885—90 Mitglied der Oberschulbehörde. 1889 Vorsitzender des Vaterstädtischen Vereins. Seit 1890 Vorsteher des Waisenhauses. 1892 Senator. Seine Senats-ämter waren: von 1892—99 Kommission für Handel und Schiffahrt, Zentralarmendeputation, Rekursbehörde; von 1894—99 Oberschul-behörde, Kirchhofs- und Begräbnisdeputation (Vorsitz), Navigations-schule (Vorsitz), Reservatkommission. — Um sich ganz seinem Ge-schäft zu widmen, trat B. im Jahre 1899 aus dem Senat. † 4. Au-gust 1911.

1021. Friedrich Heinrich Bertling. Geboren 1842 zu Northeim. Begründete 1864 in Lübeck ein Speditions- und Kommissionsgeschäft. Bald war er hier heimisch. 1877 in die Handelskammer und in die Bürgerschaft gewählt. Sowohl in dieser wie im Bürgerauschuß und in der Handelskammer war er wiederholt Stellvertreter der Vorsitzenden. Auch zu einer Reihe bürgerlicher Bedienungen herangezogen (Finanzdepartement, Oberschulbehörde, Navigations-schule, Seeamt, St. Johanniskloster, Gemeinnützige Gesellschaft), trat er, mit den hiesigen Verhältnissen wohl vertraut, 1893 in den Senat ein. Ämter: Finanzdepartement, Stadt- und Landamt, Zollkommission,

Heilanstalten, Reservatkommission. Hervorragende Arbeit leistete er im Finanzdepartement, und hier hat er sich neben Hermann Fehling mit Vorliebe für die Entwicklung von Travemünde eingesetzt. Ein Schlaganfall nötigte den noch rüstigen Mann 1905 aus dem Senate auszutreten. † 26. Mai 1914.

1022. Ernst Christian Johannes Schön, Dr. jur. Geboren 1843. 1868 Advokat und Notar. 1879 Staatsanwalt. 1889—92 und 1904—07 Direktor der Gemeinnützigen Gesellschaft. In der Bürgerschaft 1881—91 und 1893—95. 1895 Senator. Ämter: Stellvertreter des Polizeidirigenten 1895—98, dann bis 1904 Dirigent; Stadt- und Landamt 1895—98; Kommission für Reichs- und auswärtige Angelegenheiten 1897 und 1905—08. Ständiger Senatskommissar 1905—06; Vorsitzender der Oberschulbehörde 1905—06. — Bürgermeister 1907 und 1908. † 13. Okt. 1908.

Die allgemeine Trauer um den Heimgang des edlen und hoch verdienten Mannes gab Kunde von der Achtung und Liebe, deren er sich bei der Bevölkerung Lübecks erfreut hatte. (S. Lüb. Blätter 1908, S. 617 ff.)

1023. Emil Ferdinand Fehling, Dr. jur., Dr. phil. h. c. Geboren 1847. Bruder des Senators Johannes Fehling (1011). 1869 Advokat und Notar. 1869—70 Aufenthalt in Paris, Rom, London. 1879 in die Bürgerschaft gewählt. 1886—96 abwechselnd mit Dr. Adolf Brehmer Wortführer des Bürgerausschusses und der Bürgerschaft. 1896 Senator. 1895—97 Direktor der Gemeinnützigen Gesellschaft. Senatsämter: Justizkommission 1898—1916 (Vorsitzender seit 1902); Kommission für Reichs- und auswärtige Angelegenheiten 1898—1920 (Vorsitzender seit 1917); Finanzdepartement 1896—1916; Zentralarmendeputation 1897—1910; Vorsitzender der Stiftungsbehörde 1917—20; Verwaltungsbehörde für städtische Gemeindeanstalten 1898—1908 (Vorsitz seit 1902); Kirchenrat 1905—10; Kommission für Handel und Schifffahrt 1896—1907; Disziplinarhof für Beamte 1896—1908 (Vorsitz seit 1899); Oberschulbehörde 1897—1901; Stadt- und Landamt 1898—1901. Bevollmächtigter zum Bundesrat 1905—20 (stellvertretender bis 1913). Bürgermeister 1917—20. — Vorsitzender des Hansischen Geschichtsvereins von 1903—20. — In den Ruhestand versetzt 31. Dez. 1920.

1024. August Johann Alfred Stooß, Dr. jur. Geboren 1853. 1877 Advokat und Notar. In die Bürgerschaft gewählt 1885. Senator 1897. Senatsämter: Justizkommission seit 1899 (Vorsitz von 1917 an); Kommissar für das Hanseatische Oberlandesgericht seit 1917; Baudeputation, jetzt Baubehörde, seit 1908 (Vorsitzender); Beamten-

kommission 1905—10 (Vorsitzender 1910); Kommission für Reichs- und auswärtige Angelegenheiten von 1909—19; Behörde für Travemünde (Vorsitz) seit 1913; Irrenanstalt 1899—1907 (Vorsitz von 1906); Behörde für die Feuerlöschanstalten (von 1899—1919); Steuerbehörde 1897—1907 (Vorsitz seit 1905); Stadt- und Landamt 1897—1904 (Vorsitz seit 1902); Zollkommission 1897—1906 (Vorsitz seit 1905); Stellvertretung des Polizeiherrn 1897—1902 und 12. Oktober 1917 bis 21. August 1918; Vorsitz im Armen-Kollegium 1897—1903; Eisenbahnkommissariat 1919—20; Vorsitz im Landesversorgungsamt bis 29. Januar 1921; Vorsitz im Verwaltungsgericht; Stellvertretender Bevollmächtigter zum Bundesrat 1917 und 18.

1025. Eduard Friedrich Ewers. Geboren 1862. 1882—87 in Columbien und in England. Nach der Heimkehr trat er in die väterliche Handlung ein. 1897 in die Bürgerschaft gewählt. 1899 Senator. Seit 1901 Vorsitzender des Industrievereins. Senatsämter: Kommission für Handel und Schiffahrt von 1899—1919; Oberschulbehörde 1902—08; Verwaltungsbehörde für städtische Gemeindeanstalten, jetzt Betriebsbehörde, 1902—19 (Vorsitz seit 1909); Behörde für Travemünde 1913—19. Vorsitzender der Behörde für die Seefahrtsschule (früher Navigationsschule) von 1899—1919. Kommissar für die Deutsche Seewarte 1906—19. — Trat am 18. März 1919 in den Ruhestand.

1026. Johannes Ludwig Emil Possehl. Geboren 1850. Seniorchef des Handlungshauses L. Possehl & Co. Österreichischer Konsul. 1897 in die Bürgerschaft gewählt. 1901 Ratsherr. Senatsämter: Kommission für Handel und Schiffahrt von 1901—19; Militärkommission 1905—19; Verwaltungsbehörde für städtische Gemeindeanstalten 1903—06; Stadt- und Landamt 1901—18. — Begründer und Förderer Neu-Travemündes. † 4. Febr. 1919. — Zweifellos einer der genialsten und erfolgreichsten Kaufleute, die dem Rate angehört haben. Mit Recht ist sein Name neben denjenigen Thomas Fredenhagens (816) gestellt. Begeisterter Vaterlandsfreund, auf das Wohl Lübecks treu bedacht.

1027. Eugen Emil Arthur Kulenkamp. Geboren 1850. Sohn des Bürgermeisters Dr. A. G. Kulenkamp (1004). 1888 Gerichtsassessor in Celle. 1888 Rechtsanwalt und Notar in Lübeck. In die Bürgerschaft gewählt 1897. 1902 Senator. Senatsämter: Oberschulbehörde von 1902—04 und von 1909 (Vorsitzender); Zentralarmendeputation 1909—14; Stellvertreter des Polizeiherrn 1903—05; Polizeiherr 1905—08; Behörde für Wohnungspflege 1905—08 (Vorsitz);

Werk- und Zuchthaus 1905—14. Ständiger Senatskommissar seit 1918. — Landesdelegierter für die freiwillige Krankenpflege im Kriege (Rotes Kreuz) seit 1907.

1028. Johann Heinrich Evers. Geboren 1855. Bis zu seinem Eintritt in den Senat Inhaber der von seinem Großvater 1817 begründeten und auch von seinem Vater betriebenen Tuchhandlung in Firma J. H. Evers. 1889 Mitglied der Bürgerschaft, 1893 der Handelskammer. 1903 Wortführer der Bürgerschaft. Als solcher 1903 in den Senat gewählt. Senatsämter: Kommission für Handel und Schiffahrt seit 1903; Baubehörde seit 1904; Rechnungsbehörde von 1903—19 (Vorsitz seit 1905); Steuerbehörde 1903—06; Zentralarmendeputation 1905—08; Armenbehörde (Vorsitz) von 1905—19; Beamtenkommission 1909—19; Theaterbehörde 1917—20; Finanzbehörde seit 1919; Kirchenrat seit [1919; Kommissariat für Eisenbahn-, Post- und Telegraphen-Angelegenheiten seit 1908.
1029. Johann Martin Andreas Neumann, Dr.jur., Dr.theol.h.c. Geboren 1865. 1893 Amtsrichter. 1894 Landrichter. In die Bürgerschaft gewählt 1899. Direktor der Gemeinnützigen Gesellschaft 1907—09. Senator 1904. Senatsämter: Justizkommission seit 1904; Polizeiherr 1909 bis Aug. 1918 (Stellvertreter 1904—08 und von Aug. 1918 bis Ende 1920); Stadt- und Landamt seit 1904; Militärkommission (Vorsitzender) seit 1904; Finanzbehörde 1917—20 (Vorsitzender); Kirchenrat (Vorsitz) seit 1919; Arbeitsamt und Wohlfahrtsamt 1919—20; Kommission für Reichs- und Auswärtige Angelegenheiten seit 1919 (Vorsitz seit 1921); Stellvertretender Bevollmächtigter zum Staaten-ausschuß bzw. Reichsrat 1919 April bis 1920; Mitglied des Reichsrats 1921; Oberschulbehörde 1915—16. — Bürgermeister seit 1921. — Von Oktober 1917 bis zum September 1918 bekleidete N. in Riga die Stellung eines Beraters des Zivilgouvernements in allgemeinen, politischen und handelspolitischen Angelegenheiten. — Seit 1921 Vorsitzender des Hansischen Geschichtsvereins.
1030. Julius Vermehren, Dr. jur. Geboren 1855. 1879 Rechtsanwalt und Notar. Mitglied der Bürgerschaft von 1887—93 und 1895—1904. Senator 1904. Ämter: Vorsitzender der Reservatkommission des Senats und Rathausherr seit 1904; Beamtenkommission seit 1904 (Vorsitz seit 1913); Steuerbehörde seit 1904 (Vorsitz seit 1908); Oberschulbehörde, Disziplinarhof für Beamte seit 1906 (Vorsitz seit 1913); Theaterbehörde 1910—18 (Vorsitz seit 1915); Stadt- und Landamt 1904—07 und 1915—16 (Vorsitzender); Zollkommission 1904—12 (Vorsitzender seit 1907); Friedhofsbehörde seit 1908 (Vorsitz); Kommission für Reichs- und Auswärtige Angelegen-

heiten seit 1917; stellvertretender ständiger Senatskommissar seit 1921; Senatskommissar für die Landesversicherungsanstalt der Hansestädte; Staatskommissar für das Landesfinanzamt Mecklenburg-Lübeck; stellvertretender Bevollmächtigter zum Reichsrat seit 1919.

1031. Eduard Friedrich Wilhelm Rabe. Geboren 1844 in Schwerin. Kam 1865 nach Lübeck und trat 1870 in die Firma H. Drefalt. Mitglied der Bürgerschaft und der Handelskammer seit 1899, ihr Präses 1901 und 1902. 1905 Senator. Ämter: Finanzbehörde und Steuerbehörde von 1905—18; Reservatkommission 1906—18; Kommission für Handel und Schifffahrt 1905—18; Zollkommission 1906—18; Behörde für Travemünde bis 1916; Heilanstalt Strecknitz 1906—07, 1909—14 (Vorsitzender). † 5. Juni 1920. — Durch seine Erfahrung und seinen praktischen Blick ist der allbekannte Verwalter der »Häuser und Plätze« dem Senate und dem Gemeinwesen von großem Nutzen gewesen.
1032. Johann Paul Leberecht Strack. Geboren 1863 in Rio de Janeiro. Von 1884—88 in den Vereinigten Staaten. Häufige Reisen nach England und Belgien. 1889 trat er — ein Schwager des Senators Fr. Ewers (1025) — in die Lübecker Firma Friedrich Ewers & Co. Emballagenfabrik. Mitglied der Bürgerschaft 1903. 1906 Senator. Senatsämter: Kommission für Handel und Schifffahrt, Zollkommission, Steuerbehörde, Baudeputation, Betriebsbehörde (Organisation und Verwaltung der Straßenbahn) seit 1906; Kanalbaubehörde 1906—10; Krankenhaus (Vorsitz) von 1909—15; Behörde für die Heilanstalten (Krankenhaus und Irrenanstalt) seit 1915 (Vorsitz); Rechnungsbehörde (Vorsitz) 1919 und 20; Landesversorgungsamt bis 18. Sept. 1919; Behörde für Travemünde seit 6. April 1919.
1033. Georg Rudolf Reinhold Kalkbrenner, Dr. d. St. Geboren 1875 zu Dammer, Kreis Oels in Schlesien. 1902 Sekretär der Lübecker Handelskammer. 1907 Senator. Senatsämter: Finanzbehörde, Navigationsschule, Rechnungsbehörde seit 1907; Behörde für die Heilanstalten 1909—18; Kommission für Handel und Schifffahrt seit 1907 (Vorsitzender seit 1919); vom 1. Januar 1921 Vorsitzender der Finanzbehörde und stellvertretender Eisenbahnkommissar.
1034. Cay Diedrich Lienau, Dr. jur. Geboren 1867. 1895 Staatsanwalt. 1902 Landrichter. 1905 Mitglied der Bürgerschaft. Senator 1908. Senatsämter: Stellvertretender Polizeiherr 1908—17, dann Polizeiherr; Armenbehörde; Disziplinarhof für Beamte von 1908—19; Zollkommission von 1913—18; Kirchenrat von 1911—18; Betriebsbehörde von 1908—18.

Am 3. September 1919 trat Dr. Lienau aus dem Senate aus. Er ward zum Mitgliede des Landgerichts und demnächst zum Ersten Staatsanwalt ernannt. — 1915—18 Direktor der Gemeinnützigen Gesellschaft.

1035. Paul Hoff. Geboren 1867. 1909 Arbeitersekretär und Mitglied der Bürgerschaft. 1919 erster Stellvertreter des Wortführers des Bürgerausschusses. Mitglied der Steuerbehörde und der Armenbehörde. 1919 Senator. Senatsämter: Beamtenkommission; Armenbehörde (Vorsitz); Wohlfahrtsamt (Vorsitz seit 1921); Stadt- und Landamt; Kommission für Reichs- und Auswärtige Angelegenheiten.
1036. Albert Henze. Geboren 1873 zu Godelheim in Westfalen. 1906 Geschäftsführer des Konsumvereins in Lübeck. 1913 Mitglied der Bürgerschaft, der Finanzbehörde und der Behörde für die Straf-anstalten. Mitglied des Landesversorgungsamts. 1919 Senator. Senats-ämter: Finanzbehörde, Steuerbehörde, Rechnungsbehörde (Vorsitz seit 1921); Landesversorgungsamt bis 1920; Behörde für die Heil-anstalten.
1037. Karl Friedrich Robert Dimpker. Geboren zu Lübeck 1856. Mit 23 Jahren selbständiger Kaufmann in Helsingfors. Begründete 1879 in Hamburg die Firma Dimpker & Sommer, deren Hauptsitz 1893 nach Lübeck verlegt wurde. Württembergischer Konsul. 1898 Mitglied der Handelskammer, deren Präses er in den Jahren 1909—10, 1914—15 und 1917—18 war. 1899 Mitglied der Bürgerschaft, ihr Wortführer 1910—11, 1914—15, 1918—19. 1919 Wortführer des Bürgerausschusses. Bürgerlicher Deputierter der Baubehörde und der Finanzbehörde. 1911—14 Direktor der Gesellschaft zur Beförderung gemeinnütziger Tätigkeit. 1919 Senator. Senatsämter: Kommission für Handel und Schiffahrt; Staatskommissar für die Börse; Staatskommissar für die deutsche Seewarte; Behörde für die Seefahrtsschule (Vorsitz); Zollkommission bis Ende 1920; Landesversorgungsamt; Betriebsbehörde (Vorsitzender). † 12. Oktober 1923. Bis zum letzten Tage seines gesegneten Lebens hat er für die Stadt — und auch außerhalb Lübecks in vielen Ehrenstellen — unermüdlich gewirkt. In ihm vereinigten sich reiche Erfahrung auf wirtschaftlichem Gebiete und eine ungewöhnliche Arbeitskraft mit schnellem und klarem Urteil und einer überaus glücklichen Verhandlungsgabe, die in schwieriger Zeit dem Senate bedeutende Dienste geleistet hat. Sein früher Tod ist daher nicht nur im Rat, sondern in der lübeckischen Bevölkerung aufrichtig beklagt worden.
1038. Paul Löwigt. Geboren 1873 in Doberan. Besuchte in Lübeck von 1880—88 die Volksschule. Schriftsetzer. Durchwanderte Deutschland und die angrenzenden Teile Böhmens und der Schweiz und kehrte 1894 hierher zurück. In seiner zweiten Heimat bald Führer

und Vertrauensmann der Gewerkschaften. Anfangs in der Buchdruckerei des »Volksboten« tätig, ward er im Jahre 1904 dessen Schriftleiter. 1907 wurde er Vorsitzender des Sozialdemokratischen Vereins im Wahlkreise Lübeck. Seine Tätigkeit in der Bürgerschaft, in die er 1909 eintrat, wurde dadurch anerkannt, daß man ihn 1918 zum Wortführer erwählte. 1919 Senator. Senatsämter: Disziplinarhof für Beamte (Stellvertreter bis 18. September 1919, seitdem Mitglied); Theaterbehörde (Vorsitz seit 1921); Oberschulbehörde; Landesversorgungsamt (Vorsitz seit 30. Januar 1921); Betriebsbehörde; Kommission für Reichs- und Auswärtige Angelegenheiten 1921; Ständiger Stellvertreter des Reichsratsmitgliedes 1921; für die Jahre 1921 und 22 zum Stellvertreter des Senatsvorsitzenden erwählt.

1039. Fritz Mehrlein. Geboren 1874 in Breslau. Nach Besuch des dortigen Realgymnasiums Handlungslehrling und Handlungsgehilfe in seiner Heimat und in Hamburg. 1895 Beamter in der Hamburgischen Kaiverwaltung. Von 1903—08 wieder in Breslau, zuerst als Schriftleiter der »Breslauer Volkswacht«, dann als Arbeitersekretär. Im Jahre 1908 als Nachfolger Wissels Arbeitersekretär in Lübeck. Senator 1919. Senatsämter: Bis 18. September 1919 Stellvertreter des Polizeiherrn, seitdem Polizeiherr; Gesundheitsamt; Gesundheitsrat; Behörde für Wohnungspflege; Behörde für das Feuerlöschwesen; Strafanstalt Lauerhof seit 6. April 1919 (Vorsitz seit 19. September 1919); Justizkommission 1921; Militärkommission 1921; Denkmalrat; Behörde für Travemünde; Arbeitsamt (Stellvertreter) vom 6. April bis 18. September 1919.

1040. William Bromme. Geboren zu Leipzig 1873. Anfangs für den Lehrerberuf bestimmt. Dann (1888) Fabrikarbeiter. Über diesen Abschnitt seines Lebens gibt die von ihm 1905 veröffentlichte »Lebensgeschichte eines modernen Fabrikarbeiters« (Jena, bei Diederichs) treue Auskunft. Ein Lungenleiden nötigt ihn zum Berufswechsel. Seit 1891 zur sozialdemokratischen Partei gehörig, gründet er 1905 in Rönneburg eine Arbeiter-Produktivgenossenschaft. Bald Schriftleiter an verschiedenen Parteizeitungen. 1909 Parteisekretär in Lübeck. Schriftstellerisch hat Bromme namentlich in sozialdemokratischen Blättern eine reiche Tätigkeit entwickelt. 1919 in die Bürgerschaft gewählt. Senator 1919. Senatsämter: Disziplinarhof für Beamte (Stellvertreter); Senatsausschuß für Gewerbe- und Versicherungswesen (Stellvertreter); Oberschulbehörde (Stellvertreter) bis 29. Januar 1920; Arbeitsamt (Vorsitz seit 1921); Wohlfahrtsamt 1921; Landesversorgungsamt seit 19. September 1919; Baubehörde (Stellvertreter) seit 19. September 1919; Stiftungsbehörde seit 19. September 1919.

1041. Otto Friedrich. Geboren zu Lindau (Anhalt) 1869. Besuchte das Franzisceum in Zerbst bis zur Sekunda, um dann, durch Familienverhältnisse 'genötigt, zwecks Vorbereitung für den Lehrerberuf in das Landesseminar zu Koethen überzugehen. Schon als Neunzehnjähriger schloß er sich an die sozialistische Bewegung an. Er verließ das Seminar und ward Privatlehrer und Mitarbeiter an Tageszeitungen und Zeitschriften. 1894 leitender Redakteur des neu zu gründenden Parteiorgans der Lübecker Sozialdemokratie »Lübecker Volksbote«. Nachdem er hier zehn Jahre gewirkt, folgte er einem Rufe an den Braunschweiger »Volksfreund«. 1908—17 Leiter des »Sächsischen Volksblattes« in Zwickau. Zur Ordnung der zerrütteten Parteiverhältnisse kehrte er nach Braunschweig zurück. Er gab zunächst in Wolfenbüttel, dann in der Stadt Braunschweig, den »Sozialdemokrat« heraus, übernahm aber 1919 von neuem die Leitung des »Lübecker Volksboten«. Senator 1921. Senatsämter: Kommission für Handel und Schifffahrt; Polizeiamt (Stellvertreter); Gesundheitsamt (Stellvertreter); Strafanstalt Lauerhof; Oberschulbehörde (Stellvertreter); Behörde für die Heilanstalten; Finanzbehörde (Stellvertreter); Arbeitsamt.



Register.

R. = Ratsherr, B. = Bürgermeister, E. = Ehefrau bezw. Ehemann, W. = Witwe.
Die kursiv gedruckten Zahlen beziehen sich auf die »Anmerkungen«.

Aalsteker, Johann R. († gegen 1436) 454. 454.
von Acheln
- Johann 655.
- Elisabeth, 2. E. d. Paul Wibbeking B. (†1568) 655.
Achil R. (1180) 19.
Adelsverleihungen 734. 784. 814.
v. Ahlefeld, Benedikt 851.
v. Albedyll, Heinrich Otto, Freiherr, dän. Kammerherr 848.
 E. Christine Amalie, geb. v. Plessen 848.
Albsfelde 260.
Albus siehe Witte.
v. Alen
- Dietrich R. (1301/25) 295. 295.
- Dietrich (um 1360) 379.
- Eberhard, Gewandschneider (1316 †) 337.
- Eberhard (1338 †) 379. 392.
- Eberhard B. (1327/42) 337. 332. 337. 352.
- Eberhard (um 1369) 392.
 E. Adelheid, geb. Brüggemaker; W: 2. E. d. Thomas Morckerke B. († 1401) 392.
- Elisabeth, E. d. Hinrich Pape B. (1332/59) 342.
- Gerhard (1374 †) 412.
 E. Herdrade, geb. Morneweg 412.
- Gertrud, E. d. Marquard v. Coesfeld, d. Ält., B. (1325/42) 328.
- Gertrud, E. d. Albert Junge R. († 1363) 380.
- Heinrich R. (1322/27) 321. 321.
 E. Adelheid, geb. v. Alen 321.
- Heinrich R. (1332/50) 343. 328. 342. 343.
 E. 1) geb. Schoneke 343.
 2) Mechtild, geb. NN., W. d. Godeke v. Dortmund 343.
- Heinrich 444. 446.
- Helmburg, E. d. Tidemann Warendorp B. († 1366) 352.
- Hermann 328. 344. 380.

v. Alen
- Hermann B. († 1411) 446. 446. 516.
 E. Soffeke, geb. N.N., W. d. Timmo Ascheberg 446. 516.
- Holto R. († 1367) 379. 379.
 E. Gertrud, geb. Westfalen 379.
- Hugo (ca. 1300) 321.
- Konrad R. († 1408) 422. 422.
 E. Windelburg, geb. Mormann (Morum) 422.
- Margarete, E. d. Herrmann Westphal R. († 1433) 444.
- Tidemann R. (1327/54) 334. 334. 344.
 E. Margarete, geb. Pleskow 344.
- Windelburg, E. d. Johann Pleskow R. († 1367) 361.
Alant, Godeke R. (1286/93) 254. 254.
Altlaurerhof 270. 331.
Alt-Lübeck 250.
Altdorf 781. 846. 871. 883. 889.
Amsterdam 409. 432. 593. 863. 893. 906. 913. 936.
Antonius R. (1190) 42.
Antwerpen 387. 564. 568. 584. 603. 610. 667. 671. 695. 816. 819. 856. 1007.
v. Arneburg, Günther 331.
 E. Mechtildis, geb. Witt; W.: E. d. Hermann v. Wickede B. (1326/67) 331.
Ascheberg
- Tidemann (Timmo) 503.
 E. Soffeke, geb. NN., W.: E. d. 1) Hermann v. Alen B. († 1411) 446.; 2) Nikolaus Robele R. († 1433) 446. 516.
- Gertrud, E. d. Johann Gerwer R. († 1460) 503.
Aspelan R. (1243/56) 158.
v. Attendorf
- Adelheid, E. d. Albert von der Molen R. (1327/32) 336.
- Eberhard R. († 1349) 360. 360.
- Gerhard (1325 †) 371.

v. Attendorn

- Gerhard B. († 1396) 397. 397.
E. geb. Bere 397.
- Gertrud, E. d. Abraham Bere R. († 1357) 371.
- Geseke, E. d. Tidemann Hadewerk R. († 1446) 509.
- Gottschalk (1350 †) 378.
- Gottschalk R. († 1388) 378. 378. 397.
E. Tilberge, geb. Crispin, W. d. Hermann Morneweg R. († 1344) 378.
- Gottschalk 509. 517.
- Hedwig, E. d. Simon Swerting B. († 1388) 387.
- Konrad B. (1306/39) 300. 300. 360. 378.
- Kunigunde 517.
E. 1) Johann Dame 517.
2) Wilhelm von Calven B. († 1465) 517.
- Volmar R. (1277/1305) 247. 247. 300.
- Volmar R. († 1343) 312. 312.
E. geb. Witte 312.

Augsburg 720.

Ausborn

- Heinrich Magnus, Kfm. in Wismar 901.
 - Johann Kaspar R. († 1770) 901. 901.
E. 1) Katharina Elisabeth, geb. von der Hardt 901.
2) Dorothea Amalie, geb. Krüch 901.
- Avignon 294.

Bagge

- Johann Friedrich R. († 1784) 915. 908. 915.
E. Christina Judith, geb. Stöver 915.
- Lorenz, R. in Gothenburg († 1742) 915.

Balemann

- Albert, Pastor an St. Marien († 1672) 753.
- Heinrich R. († 1645) 753. 753. 807.
- Heinrich, Protonotar († 1656) 753.
- Heinrich, Dr. jur. R. († 1693) 807. 807. 846.
- Heinrich, Lic. jur. B. († 1750) 846. 846. 864.
E. Katharina Elisabeth, geb. Wolfrath 846.
- Heinrich Diedrich, Lic. jur. B. († 1768) 889. 889. 914.
E. Magdalena Elisabeth, geb. Tesdorpf 889.
- Katharina Elisabeth, E. d. Matheus Rodde R. († 1783) 914.

Bangert, Rektor d. Katharineums 739. 767.

v. Bardewik

- Albert B. (1291/1310) 272. 272. 313. 332.
E. 1) Anna, geb. Steneke.
2) Elisabeth, geb. Parchim, W. d. Alexander Lüneburg B. (1223/1302) 272.
- Arnold R. (1326/1350) 332. 332. 366.

v. Bardewik

- Daniel R. (1230) 136.
- Elisabeth, E. d. Johann Wittenborg B. († 1363) 366.
- Elver B. (1200) 56. 56.
- Esico R. (1188) 36.
- Friedrich R. (1250/56) 169. 169.
- Gerhard R. (1234) 151.
- Gerhard R. (1291/8) 283. 283.
- Gottschalk B. (1224/44) 105. 105.
- Heinrich R. (1210) 86.
- Heinrich, B. in Lüneburg 618.
- Johann R. 124.
- Johann B. (1250/90) 173. 173. 285.
- Marquard R. (1271/88) 224.
- Meinward R. (1224/34) 112.
- Nikolaus B. († 1560) 618. 618. 628. 629. 657.
E. Heilecke, geb. v. Wickede 618.
- Volmar R. (1230) 139.

Barmen 647.

Bartels

- Anna Elsabe, E. d. Johannes Wolter R. († 1721) 840.
 - Agneta, 2. E. d. Joachim v. Dale R. († 1726) 819.
 - Diedrich R. († 1689) 814. 814. 840.
 - Diedrich R. († 1763) 875. 875.
E. Margarete Elisabeth, geb. Stolterfoht 875.
 - Georg, Kfm. († 1634) 814.
- v. Barth, Gottfried R. (1220) 95.

Basedow

- Bernhard 559. 563.
 - Diedrich R. († 1501) 563. 563.
E. 1) Heilecke, geb. Lüneburg 563.
2) Elisabeth, geb. Pleskow 563.
 - Jordan R. († 1555) 644. 644.
E. Almod, geb. Hogefeld 644.
 - Tibbeke, E. d. Volmar Warendorp R. († 1504) 559.
- Basel 781. 808. 815.
- Basthorst, (Lauenburg) 882.
- Bauert
- Barthold, Kfm. († 1704) 870.
 - Barthold R. († 1749) 870. 870.
E. 1) Anna Maria, geb. Warnecke 870.
2) Margarete Elisabeth, geb. Bauert
- Becker, Lambertus R. († 1562) 662. 662. 665.
E. Katharina, geb. Luntten 662.
- Behlendorf 392. 442. 665.

Behn

- Georg Arnold R. († 1904) 1018. 1018.
- Heinrich Theodor, Dr. jur. B. († 1906) 998. 998.

Behncke, Stefan Hinrich B. († 1825) 943. 943.
 Behrens, Jacob R. († 1852) 981. 981.
 Bekeman, Heinrich R. (- 1416) 463. 463.
 Beidendorf 248. 260. 364. 412.
 Benningk, Albert, Glockengießer 775.
 Benser
 - Arnold Gottfried R. († 1760) 878. 878.
 E. Magdalena Katharina, geb. Benser 878.
 - Gottfried, R. in Bielefeld 878.
 - Joh. Hermann, Seidenhändler († 1730) 878. 879.
 - Maria Elisabeth, E. d. Ludwig Philipp Roeck B.
 († 1768) 879.
 Berck
 - Adelheid, E. d. Dietrich Hupe B. († 1498) 564.
 - Heinrich († 1464) 564. 576.
 - Heinrich († 1518) 604.
 - Margarete, E. d. Nikolaus Broemse B. († 1543)
 604.
 - Tideman B. († 1521) 576. 576. 578. 581.
 E. Elisabeth, geb. Müller 576.
 Bere
 - Abraham R. († 1357) 371. 371. 397.
 E. Gertrud, geb. v. Attendorf 371.
 - Adele, E. d. Fritz Grawert R. († 1476) 544.
 - Alwin 371.
 - Geseke, E. d. Hartwig v. Stiten B. († 1511) 575.
 - Johann B. († 1451) 500. 500. 537. 542. 544.
 E. Margarete, geb. Boytin 500.
 - Johann R. († 1451) 537. 537. 542.
 E. Mechtild, geb. Bonhorst 537.
 - Johann R. († 1508) 573. 573. 592.
 E. Gertrud, geb. Castorp 573.
 - Ludeke R. († 1488) 542. 542. 553. 575.
 E. Ideke, geb. Pleskow 542.
 - Margarete
 E. 1) Dietrich Broemse R. († 1508) 592.
 2) Lambert Wickinghof B. († 1529) 602.
 - E. d. Gerhard v. Attendorf B. († 1396) 397.
 Berge b. Stockelsdorf 315. 341.
 v. d. Berge, Volrad R. (- 1416) 483. 483.
 Bergedorf 425. 467. 502. 507. 678. 767. 942.
 - Amtmänner:
 Bardowik, Nikolaus B. 618.
 Brekewolt, Konrad R. 539,
 v. Calven, Heinr. R. 555.
 Gerwer, Johann R. 503.
 Grentzin, Gerhard R. 702.
 Kerkring, Berthold R. 583.
 Kerkring, Johann R. 670.
 Lüneburg, Johann B. 511.

Bergedorf, Amtmänner:
 Meßmann, Hermann R. 579.
 Pasche, Heinrich R. 711.
 v. Stiten, Franz R. 678.
 v. Stiten, Heinrich B. 526.
 Tode, Christoph, Lic. jur. B. 663.
 v. Wickede, Gottschalk R. 659.
 Wullenwever, Jürgen B. 636.
 - Bürgermeister:
 Lamprecht, Heinrich Daniel 929.
 Bergen 236. 404. 511. 517. 529. 536. 540. 550.
 553. 557. 564. 798.
 Beringer R. (1175) 9.
 Beringer R. (1183/88) 28.
 Berlin 807. 836. 840. 869. 881. 912. 936. 985.
 1003. 1014.
 Bernadotte, französ. Marschall 936.
 Bertling, Friedrich Heinrich R. († 1914) 1021. 1021.
 Berze
 - Martin R. (- 1413) 474. 474.
 - Tidemann 474.
 Bilderbeke
 - Adelheid Katharina, E. d. Joh. Philipp Lefèvre
 R. († 1755) 886.
 - Andreas († 1701) 886.
 - Hermann R. († 1721) 837. 837. 886. 932.
 - Hermann R. († 1798) 932. 932. 948.
 E. Anna Katharina, geb. Wessel 932.
 - Hieronymus R. († 1664) 774. 774.
 - Martin († 1757) 932.
 Bilsing, Anna, 2. E. d. Andreas Geverdes B.
 († 1477) 529.
 Binder, Nikolaus, Dr. jur. R. († 1799) 942. 942.
 Bischof, Bernd R. (- 1416) 495. 945.
 E. geb. Lauenborg 495.
 Biscopring, Rikmoth, E. d. Albert Klever in Münster
 643.
 Bladep, Heinrich R. (1190) 55.
 Blankensee 248.
 Blekingen 763.
 Bliestorf 364. 392. 435. 545. 568. 663. 767. 803. 868.
 Blome, Christoph, dänischer Minister 851.
 Blumenrod
 - Hermann R. (1335/54) 348. 341. 348. 365.
 E. geb. Warsow 348.
 - Gertrud, E. d. Bertram Vorrade B. (1332/76) 341.
 - E. d. Hermann v. Dülmen R. (1350 †) 365.
 Blohm, Georg B. († 1798) 918. 918.
 Böckel, Dr. jur. Syndikus († 1686) 767. 784.

- Böhme, Johann Georg B. († 1804) 928. 928.
- Böse, Johann Carl, Dr. jur. R. († 1870) 999. 999.
- Bötger, Justina
 E. 1) Anton Friedrich Bordehl, Kfm. 900.
 2) Wilhelm Karl Krupp R. († 1774) 900.
- Boizenburg 704. 739.
- v. Boizenburg
 - Heinrich R. (1236/68) 155
 - Peter R. (1263/71) 213.
- Boje, Caspar R. († 1619) 724. 724.
- v. Boken
 - Siegfried, Gewandschneider 303.
 - Siegfried R. (1306/21) 303. 304.
- von der Boken, Rudolf R. (1271) 228. 228.
- v. Bokholt
 - Adelheid, E. d. Arnold Wlome R. (1312/29) 313.
 - Gerhard R. (1282/94) 249. 194. 249. 271.
 - Gerhard, R. in Greifswald 302.
 - Heinrich R. (1227/50) 120. 194.
 - Heinrich R. (1308/46) 302. 302. 313. 327. 359.
 - Heinrich, Dekan in Lund 302.
 - Heinrich, Bischof v. Lübeck († 1341) 194. 302.
 326. 328. 337.
 - Hille, E. d. Wedekin Klingenberg R. († 1350) 359.
 - Johann 194.
 - Lorenz, Domherr in Schleswig 302.
 - Marquard R. (1277/78) 233.
 - Richard R. (1229/40) 129.
 - Siegfried R. (1256/72) 194. 194. 302.
 - Siegfried R. (1290/1313) 271. 271.
 - Siegfried 302.
 - E. d. Johann Constantin R. (1325/48) 327.
- Boldemann, Ferdinand, Kfm. 1019.
- Bomhover, Bernhard R. († 1526) 590. 590. 598. 613.
- Bonhorst
 - Detlef († 1443) 537.
 - Marquard R. († 1432) 438. 438.
 E. Metteke, geb. v. Minden 438.
- Bonnus
 - Arnold B. († 1599) 698. 698. 716.
 E. Katharina, geb. Köncke 689.
 - Katharina, E. d. Heinrich Kerkring R. († 1613) 716.
 - Margarete, E. d. Paul Kerkring R. († 1632) 737.
- Bordeaux 722. 856. 893. 911. 913. 1011.
- Bordehl, Anton Friedrich, Kfm. († 1739) 900.
 E Justiana, geb. Bötker; W.: E. d. Wilhelm Karl Krupp R. († 1774) 900.
- Bording
 - Jakob, Dr. med. Professor in Rostock († 1560) 720.
 - Jakob, Dr. jur. B. († 1616) 720. 717. 720. 723. 724.
 E. 1) Elisabeth, geb. Buren 720.
 2) Anna, geb. Horstmann 720.
- Borgere, Werner R. (1200) 57. 57.
- Borgholm (Oeland) 377. 384.
- Bornefeld, Matthias R. († 1669) 787. 781. 787.
 E. 1) Elisabeth, geb. Wibbeking.
 2) Margarete, geb. Brömse 787.
- v. Bornhöved, Willekin R. (1253/61) 181.
- Bornholm 579. 590. 680. 684.
 - Amtmänner
 Störstelberg, Eberhard B. 641.
 Tidemann, Matheus R. 684.
- Borstel, Anna, E. d. Joachim Grammendorp R. (- 1533) 630.
- Borwin de Olde R. (1170) 3.
- Borwin R. (1227/40) 125.
- Boso R. (1190) 52.
- Boutin, Joh. Jakob, Kfm. in Hamburg 907.
- Boventorp (Ksp. Pronsdorf) 425. 464. 501.
- Boytin
 - Heinrich (1402 †) 492.
 - Ludeke (1411 †) 500.
 - Margarete, E. d. Johann Bere B. († 1451) 500.
 - Taleke, E. d. Johann Kollmann R. († 1416) 492.
- Bramstede
 - Jakob R. († 1455) 504. 504.
 E. Adelheid, geb. von Camen 504.
 - Johann († 1397) 504.
- Brandenbaum 392. 515. 807. 819. 825.
- Brandenburg 177. 204. 485. 747. 781. 807.
- Brandenmühle 511.
- Brandes
 - Johann R. († 1649) 771. 771.
 - Tidemann, Ratssekretär († 1500) 577.
 E. Wöbbeke, geb. N. N.; W.: E. d. Heinrich Westfal R. († 1505) 577.
- Brandt
 - Johann Friedrich R. († 1777) 916. 916.
 - Brauer 916.
- Brasche
 - Engelbrecht R. († 1751) 873. 873.
 E. Anna Engel, geb. Hübens 873.
 - Johann Kfm. († 1692) 855.
 - Michael R. († 1731) 855. 855.
- Brattström, Carl Alfred R. († 1911) 1020. 1020.

Brauer

- Bernhard Diedrich, Dr. jur., gent. Brauer von Hachenburg B. († 1686) 799. 799.
- Johann, Pastor zu Dortmund 709.
- Katharina Margarete, 1. E. d. Joachim v. Dale R. († 1726) 819.

Braunschweig - Lüneburg.

- Herzöge 364. 467. 767. 770.
 - Bernhard I. von Lüneburg (1397) 409. 422. 432.
 - Christian v. Lüneburg (1620) 722.
 - Erich I. v. Einbeck (1384/1427) 396. 515.
 - Erich d. Jg. v. Calenberg 707.
 - Friedrich II. v. Lüneburg (1462) 533.
 - Friedrich Ulrich v. Wolfenbüttel (1615) 713. 722.
 - Georg Wilhelm v. Calenberg (1657) 763.
 - Heinrich I. v. Braunschweig (1390/97) 406. 409. 422. 432.
 - Heinrich II. v. Lüneburg (1517) 584. 593.
 - Heinrich d. J. v. Wolfenbüttel (1535 ff) 604. 605. 636.
 - Heinrich Julius v. Wolfenbüttel 739.
 - Julius v. Wolfenbüttel 673. 678. 739.
 - Otto II. v. Lüneburg (1302) 291.
 - Wilhelm I. v. Braunschweig (1426) 441. 500.
- Braunschweig (Stadt) 372. 533. 564. 608. 626. 635. 636. 637. 690. 713. 717. 722. 724. 750. 900. 907. 920. 1041.

v. Braunschweig

- Heinrich R. (1253/69) 171.
- Jordan R (1244) 162.

Brehmer

- Heinrich, Dr. jur. B. († 1872) 985. 985. 1005.
- Wilhelm, Dr. jur. et phil. h.c. B. († 1905) 1005. 1005.

Brekewoldt

- Geseke, E. d. Wedekin Kerkring R. († 1492) 566.
- Hartwig (1536) 441.
- Hartwig (1409) 478.
- Konrad B. († 1447) 441. 441. 442. 526. 539.
 - E. Metteke geb. NN., W. d. Herm. Schumacher 441.
- Konrad R. († 1480) 539. 539. 566.
 - E. Metteke geb. Hadewerk 539.
- Margarete, 1. E. d. Heinrich v. Stiten B. († 1484) 526.

- Bremen 467. 489. 501. 503. 504. 533. 553. 568. 574. 587. 593. 605. 610. 656. 664. 709. 717. 726. 729. 757. 770. 772. 784. 792. 836. 845. 865. 1011. 1014.
- Erzbischöfe 281. 363. 441. 500. 550. 636. 674. 757.

v. Bremen

- Gerhard R. (1229) 131.
- Gerhard R. (1286/1309) 256. 256.
- Johann R. (1256/66) 191.
- Monich, Johann R. (1220) 108. 106.

Bremer

- Katharina, E. d. Adolf Rodde R. († 1617) 736.
- Mattheus, Kfm. († 1601) 736.
- Breslau 869. 1039.

v. Brilon

- Gottfried R. (1277/87) 246.
- Gottschalk R. (1260) 205.

Brockmann

- Johann 681.
- 2. E. d. Konrad Wolters R. († 1591) 681.

Broemse (v. Brömsen)

- Familie 604.
- Namensänderung in v. Brömsen (1637) 784.
- Agneta, E. d. Heinrich Diedrich Kerkring R. († 1703) 825.
- Andreas Albrecht R. († 1685) 804. 730. 804. 825.
 - Anm. nach 833. 841.

- E. Margarete, geb. v. Wetken 804.
- Andreas Albrecht R. († 1767) 872. 872.
- Christian († 1759) 921.
- Christian B. († 1808) 921. 921.

- E. Engel Dorothea Charlotte, geb. Weigel 921.
- Dietrich, R. zu Lüneburg († 1460) 562.
- Dietrich R. († 1508) 592. 592. 651.
 - E. Margarete, geb. Bere 592. 602.

- Dietrich, B. zu Lüneburg 663.
- Dietrich B. († 1600) 687. 687. 731.
 - E. 1) Katharina, geb. v. Calven 687.
 - 2) Engel, geb. Carstens 687.
- Dietrich R. († 1638) 755. 734. 755. 765. 767. 784.
- Dietrich R. († 1644) 768. 768. 773.

- E. Margarete, geb. Lüneburg 768.
- Dietrich R († 1671) 784. 767. 784. 819.
 - E. Margarete, geb. Köhler 767. 784.
- Dietrich R. († 1716) 841. 841.
- Elisabeth, E. d. Lic. jur. Christoph Tode B. († 1579) 663.

- Elisabeth, E. d. Hermann Meyer R. († 1549) 660.
- Gotthard R. († 1673) 773. 773. 803. 841.
 - E. Elisabeth, geb. Wedemhof 773.
- Gotthard 803.
- Heinrich, Lic. jur. B. († 1502) 562. 562. 592. 604. 606.

- E. Elisabeth, geb. Westfal 562.

Broemse (v. Brömbesen)

- Heinrich R. († 1563) 651. 651, 687.
E. Magdalene, geb. Lüneburg 651.
- Heinrich R. († 1632) 731. 731. 755. 768. 804.
E. Margarete, geb. v. Höveln 731.
- Heinrich († 1679) 768.
E. Engel, geb. v. Höveln 768.
- Heinrich B. († 1732) 847. 846. 847.
E. Magdalene, geb. Kerkring 846.
- Heinrich († 1716) 841.
E. Anna Maria, geb. v. Brömbesen 841.
- Margarete, 2. E. d. Matthias Bornefeld R. († 1669).
787.
- Margarete, E. d. Gerhard v. Höveln R. († 1571) 667.
- Magdalene, 3. E. d. Gottschalk v. Hoeveln B.
(† 1671) 765.
- Magdalene, 2. E. d. Dr. jur. Anton Köhler B.
(† 1657) 767.
- Nikolaus B. († 1543) 604. 604. 615. 636. 660.
E. Margarete, geb. Berck 604.
- Richel, E. d. Johann Salige R. († 1530) 606.
Brömsebro 747. 763.

Brokes

- Bernhard R. († 1639) 761. 761.
- Christian R. († 1802) 950. 950.
- Christine, E. d. Dietrich Tienemann R. († 1612) 725.
- Heinrich B. († 1623) 722. 680. 722. 724. 739.
752. 761. 765. 912.
E. Magdalene, geb. Lüneburg 722.
- Heinrich B. († 1773) 912. 906. 912.
E. Elisabeth Susanne Karoline, geb. Spener 912.
- Johann B. († 1585) 680. 680. 722. 724.
E. Katharina geb. Köhnen 680.
- Johann, B. zu Plön 680.
- Johann Georg Arnold, Dr. jur. R. († 1825) 973. 973.
- Katharina
E. 1) Heinrich Broemse († 1650)
2) Gotthard v. Höveln B. († 1671) 765.
- Otto B. († 1652) 752. 752.
- Otto R. († 1712) 826. 826.
- Sophie, 2. E. d. Gotthard Friedrich Carstens R.
(† 1780) 906.

Broling, Johann R. († 1468) 525. 525.

E. Anna, geb. Kröpelin 525.

Bromme, William R. 1040. 1040.

Brons

- Marquard, lüb. Stadtvogt 370.
 - E. d. Bernhard Coesfeld R. († 1367) 370.
- Brügge 236. 269. 362. 387. 409. 425. 439. 455.
481. 517. 519. 565. 610. 658. 659.

Brügge

- Deutsche, Ältereute
Castorp, Heinrich B. 533.
von Herike, Peter R. 420.
Overdyk, Wennemar R. 532.
 - - Geschworene
Grambek, Werner R. 534.
 - v. Brügge
- Ludolph 146.
- Siegfried R. (1232/59) 146. 146.
 - v. d. Brügge
- Albert R. († 1430) 436. 422. 436.
E. Elisabeth, geb. Roder 436.
 - Godeke, Domherr in Ratzeburg 326.
 - Hildemar, Domherr in Lübeck 326.
 - Ludolf R. (1220) 96.
 - Siegfried R. (1269/88) 221. 221. 306. 326.
 - Siegfried R. († 1349) 326. 326.
E. Windelburg, geb. Hildemar 326.
- Brüggemaker
- Adelheid, 2. E. d. Thomas Morkerke B. († 1401)
392.
- Dietrich 392.
- Brüning
- Adolf R. († 1702) 813. 813. 856. 861. 885.
E. Elsabe, geb. v. Goer 813.
- Adolf, Kfm. († 1714) 856.
- Anna Magdalene, E. d. Hermann Münter B.
(† 1743) 856.
- Elsabe, E. d. Adolf Rodde R. († 1732) 863.
- Hermann (1571) 664.
- Hermann R. († 1760) 885. 885.
E. Katharina, geb. Engenhagen 885.
- Hermann Adolf († 1754) 932.
E. Katharina, geb. Wessel 932.
- Katharina, E. d. Hermann Rodde B. († 1730) 836.
- Nikolaus, Kfm. aus Westf. (A. 17. Jh.) 813.
- Nikolaus († 1712) 836.
- Nikolaus († 1726) 863.
- Ottilie, E. d. Adolf Lefèvre R. († 1733) 861.
Brüssel 722.
- Bruhns, Julia, E. d. Thomas Johann Heinrich
Mann R. († 1891) 1010.
- Brun, Wilhelms Sohn R. (1260) 187.

Bruns
- Albert R. (1277/83) 234. 257.
- Bernhard R. († 1756) 891. 891. 902.
E. Margarete Eugenie, geb. v. Melle 891.
- Jakob Eberhard R. († 1795) 927. 927.

Bruns
 - Jost Evert († 1695) 891.
 - Willekin († 1293) 257. 257.
 Brunswig, Margarete, E. d. Hermann Sundesbeke
 († 1476) 543.
 von Brunswik, Johann R. († 1177) 13.
 Bruskow
 - Anna, 2. E. d. Heinrich Castorp B. († 1512) 582
 u. 2. E. d. Johann Lüneburg R. († 1531)
 625.
 - Bruno B. († 1487) 557. 557. 582.
 E. Geseke, geb. Vroling 557.
 - Johann (1380) 522.
 - Johann R. († 1449) 522. 522. 587.
 E. 1) Margarete, geb. Sprenger 522.
 2) Adelheid, geb. Crispin 522.
 - Nikolaus (1367) 374.
 v. Büchen
 - Godeke R. († 1326) 330. 330.
 E. Herdrade, geb. v. Hattorp 330.
 Bünekau
 - Hermann Georg, Dr. jur. B. († 1805) 904. 904.
 - Johann Nikolaus R. († 1830) 956. 956.
 Büssow 378.
 Butepage, Goswin R. (- 1535) 631. 631.
 E. Adelheid, geb. N. N., W. d. Christian
 Swarte 631.
 Bützwow 562.
 von Buchwald 361. 374.
 Bugenhagen 615.
 Buk
 - Heinrich R. († 1353) 354. 354.
 - Sieghard R. (1200) 59.
 Bule, Gerhard R. (1243) 159.
 Bulmering, Dorothea,
 E. 1) Heinrich Eckhoff († 1687)
 2) Hermann Fock († 1701) 817.
 Bunstorp, Nosselman R († 1412) 457. 457.
 E. NN., geb. Wisser 457.
 Buren
 - Arnold, Prof. in Rostock 720.
 - Elisabeth, 1. E. d. Dr. jur. Jakob Bording B.
 († 1616) 720.
 Burg (Fehmarn) 792.
 Burggrub (Franken) 784.
 Burgund, Herzöge
 Albrecht, Erzherzog v. Österreich 722.
 Johann 425. 533.
 Burmeister
 - Godeke R. († 1459) 540. 540.

Burmeister
 - Sebastian 720.
 Burmester
 - Anna, 1. E. d. Konrad Wolters R. († 1591) 681.
 - Thomas 681.
 Buschhagen (Schwed. Pommern) 939.
 Bussmann
 - Andreas R. († 1561) 652. 652. 699.
 E. Gertrud, geb. Meßmann 652.
 - Gertrud, 2. E. d. Alexander Lüneburg B. († 1627)
 709.
 - Johann R. (- 1533) 632. 632.
 - Jürgen 700.
 - Gertrud, 1. E. d. Hermann Klever R. († 1597) 699.
 - Katharina, E. d. Heinrich Störning R. († 1592) 700.
 Buxtehude 550. 557. 604. 605.
 Buxtehude, Anna, E. d. Johann Meyer R. († 1518)
 587.
 Calmar 421. 425. 434.
 von Calven
 - Andreas († 1540) 687.
 - Gertrud, E. d. Thomas v. Wickede B. († 1527) 593.
 - Heinrich R. († 1504) 555. 555. 593.
 E. Margarete von Lenten 555.
 - Katharina, 1. E. d. Dietrich v. Broemse B. († 1606)
 687.
 - Kunigunde, geb. v. Attendorn, W. d. Johann v.
 Dame, 2. E. d. Wilhelm v. Calven B.
 († 1465) 517.
 - Margarete, E. d. Johann Westfal B. († 1474) 528.
 - Reyner R. († 1421) 432. 422. 432. 517.
 E. Margarete, geb. Schepenstede 432.
 - Wilhelm B. († 1465) 517. 517. 528. 555.
 E. 1) Anna, geb. v. Sode 517.
 2) Kunigunde, geb. v. Attendorn 517.
 Camen (Westf.) 384.
 von Camen
 - Adelheid, E. d. Jakob Bramstede R. († 1455) 504.
 - Ludbert 504.
 Carbow, Anna, E. d. Bernhard Darsow R. († 1479)
 545.
 Carstens
 - Abelke, E. d. Dr. jur. Hermann Falke B. († 1559)
 658.
 - Engel,
 1) E. d. Hermann Vechtel B. († 1572) 690.
 2) E. d. Dietrich Broemse B. († 1600) 690.
 - Gotthard Friedrich R. († 1780) 906. 906.
 E. 1) Margarete Dorothea, geb. Tesdorpf 906.
 2) Sophie, geb. Brokes 906.

Carstens

- Heinrich († 1549) 687. 690.
- Jakob (1537 †) 659.
- Joachim Friedrich, Lic. jur. R. († 1701) 811. 811. 842. 871.
- Joachim Lothar B. († 1727) 842. 842. 859.
E. Anna Katharina, geb. Leopold 842.
- Johannes Friedrich B. († 1761) 871. 871. 882.
- Magdalene, 3. E. d. Gottschalk v. Wickede R. († 1558) 659.
- Nikolaus R. († 1735) 859. 859. 906.
E. 1) Magdalene, geb. Rotterdam 859.
2) Anna Elsabe, geb. Zerran 859.
3) Katharina Gertrud, geb. Schröder, verw. Tesdorpf 859.

von dem Castell, Johann R. (1170) 4.

Castorp 526. 713. 769. 803. 868.

Castorp

- Adelheid, E. d. Johann Kerkring R. († 1516) 572.
- Gertrud, E. d. Johann Bere R. († 1508) 573.
- Elisabeth, 1. E. d. Johann Lüneburg R. († 1531) 625.
- Heinrich B. († 1488) 533. 533. 572. 573.
E. 1) Adelheid, geb. Vockinghusen 533.
2) Adelheid, geb. Kerkring 533.
- Heinrich B. († 1512) 582. 582. 614. 615.
E. 1) Margarete, geb. Wickinghof 582.
2) Anna, geb. Bruskow 582.
- Heinrich R. († 1537) 624. 624.
- Wynecke 453.

W.: Metteke, E. d. Werner Hop R. († 1409) 453.

Celle 770. 881. 1027.

v. Cerben, Johann R. († kurz vor 1430) 488. 488.

v. Cerno, Johann R. (1289/90) 265. 265.

Cismar, Kloster 294. 541.

Claholt, Hermann R. († 1498) 569.

Claudius

- Friedrich Matthias Jacobus R. († 1862) 983. 983.
- Matthias (Wandsbecker Bote) 983.

Cleve 506.

v. Cleye, Albert, Kleriker 344.

v. Coesfeld

- Bernhard R. (1220) 109.
- Bernhard B. († 1301) 274. 274. 279. 309. 328.
E. NN., geb. Moench 274.
- Bernhard (1350) 370.
- Bernhard R. († 1367) 370. 370.
E. NN., geb. Brons 370.
- Ditburgis, 2. E. d. Johann Hamer R. (1293/1305) 279.

v. Coesfeld

- Johann R. (1310/24) 311. 311.
E. Gertrud, geb. Fisch 311.
- Marquard R. (1265/92) 215. 215. 274. 329.
- Marquard, d. Ältere, B. (1325/42) 328. 328. 344.
E. Gertrud, geb. v. Alen 328.
- Marquard, d. Jüngere, R. (1330/50) 329. 329.
- Coht, Johann Christoph R. († 1821) 952. 952.
- Colberg 272. 423. 505.
- Constantin (Constin)
- Heinrich R. († 1387) 399. 399.
E. Telseke, geb. Schoneke 399.
- Heinrich, Gewandschneider (ca. 1300/25) 327.
- Heinrich R. († 1482) 551. 551.
- Johann R. (1325/48) 327. 327. 356. 399.
E. 1) NN., geb. v. Bockholt 327.
2) Helenburgis, geb. Morkerke 327.

Cordes

- Christoph R. († 1619) 733. 733.
- Heinrich R. (- 1533) 633. 633.
- Katharina, E. d. Heinrich Köhler R. († 1563) 648.
- Cornelius, Ulrich R. († 1464) 546. 546.
E. Kunigunde, geb. Eckholt 546.
- Cremer, Anna, 2. E. d. Gottschalk v. Wickede R. († 1558) 659.

von Cremon, Gottfried R. (1281/1309) 248. 248. 303.

Crispin

- Familie 545.
- Adelheid, E. d. Wedekin Warendorp R. († 1350) 357.
- Adelheid,
E. 1) Johann Bruskow R. († 1449) 522.
2) Bertold Witig B. († 1474) 521.
- Geseke, E. d. Jakob Kolk R. (- 1408) 423.
- Johann (1380 †) 364.
E. Adelheid, geb. Oldenburg 364.
- Johann R. († 1442) 435. 434. 435.
E. NN., geb. Kerkring 435.
- Ribburgis, 1. E. d. Hermann v. Wickede B. (1326/67) 331.
- Segebodo B. (1290/1323) 270. 270. 331. 364.
E. 1) NN., geb. Güstrow 270.
2) Helenburgis, geb. Steneke 270.
- Segebodo († 1328) 357. 364.
- Segebodo R. († 1388) 364. 364. 423. 435.
E. Elisabeth, geb. Warendorp 364.
- Segebodo († 1433) 521. 522.
- Crummendiek, Straßenräuber 342.
- Crummesse 364. 412. 435. 499. 545. 568. 620. 682.
731. 773. 803. 847. 858. 872.

von Crummesse

- Detlev 364.
- Marquard 364. 367.
- Vico 364.

Crup, Hinrich R. (1190) 48.

Curtius, Theodor B. († 1889) 994. 994. 998. 1003.

Dänemark 366. 425. 444. 467. 500. 501. 503. 511.
512. 525. 536. 553. 560. 565. 570.
571. 572. 575. 576. 578. 581. 582.
584. 593. 596. 598. 605. 615. 618.
620. 627. 628. 629. 636. 637. 641.
656. 657. 718. 729. 739. 743. 747.
757. 763. 765. 768. 780. 783. 785.
792. 794. 802. 807. 815. 819. 820.
824. 835. 847. 848. 851. 853. 856.
858. 866. 873. 876. 878. 881. 896.
901. 904. 911. 921. 939.

- Könige

Christian I. 511. 517. 519. 521. 526. 528. 529.
533. 536. 540. 553. 565.

Christian II. 583. 584. 587. 593. 602. 604. 605.
610. 626. 635. 636. 637. 638.

Christian III. 604. 605. 615. 620. 628. 641.
656. 657.

Christian IV. 698. 713. 717. 720. 729. 747. 767.

Christine, Gem. König Johannis (1503) 579. 590.

Christoph (1301) 292.

Christoph III. 504. 511. 512. 517.

Erich VII. Glipping (1259/86) 201. 236.

Erich VIII. Menved (1286/1319) 258. 295.

Erich X. v. Pommern (1396/1439, † 1459) 409.

425. 430. 432. 435. 439. 441. 449.

455. 465. 467. 484. 487. 492. 500.

501. 502. 504. 509. 512. 517.

Friedrich I. (1523/33) 593. 605. 618. 627. 636.

Friedrich II. (1559/88) 657. 666. 672.

Friedrich III. (1648/70) 767.

Friedrich IV. (1699/1730) 846.

Johann (1481/1513) 553. 564. 568. 574. 581.

584. 587. 590.

Margarete (1387/1412) 397. 409. 419. 425.

434. 436. 453.

Olav (1376/87) 409.

Waldemar II. der Sieger (1202/41) 85. 94.

Waldemar II. Atterdag (1340/75) 352. 361. 364.

366. 367. 386. 387. 392. 394. 397. 401.

v. Dale (Dalen)

- Gerhard R. (1295/98) 276. 335.
- Joachim, Schonenfahrer († 1669) 819.

v. Dale (Dalen)

- Joachim, Dr. jur. R. († 1726) 819. 819. Anm.
nach 833.

E. 1) Katharina Margareta, geb. Brauer v.
Hachenburg 819.

2) Agneta, geb. Bartels 819.

- Lambert R. († 1558) 650. 650. 671.

- Ludolf R. (1253) 180.

- Marquard R. (1327/36) 335. 335.

- Sophia, 2. E. d. Gottschalk Timmermann R.
(† 1570) 671.

v. Dame

- Elisabeth († 1451), E. d. Johann Klingenberg B.
(† 1454) 507.

- Johann († 1436) 517.

E. Kunigunde, geb. v. Attendorn; W.: 2. E.
d. Wilhelm v. Calven B. († 1465) 517.

- Marquard († nach 1352) 426.

- Marquard B. († 1418) 426. 426. 484. 507.

Dammer, Kreis Oels (Schles.) 1033.

Dankwert (Dankwertz)

- Gabriel Ludolf R. († 1780) 920. 920.

E. Agneta Dorothea, geb. Lembke 920.

- Joachim Christian, B. in Rostock († 1755) 920.

- Johann Peter, Kfm. († 1743) 920.

Dannenberg 387. 397.

Dannemann, Helmeke R. (- 1535) 639. 639.

Danzig 511. 524. 528. 553. 557. 612. 722. 870.
886. 893. 900. 905. 906.

Dapper, Nikolaus (1366 †) 405.

E. NN., geb. Witte; W.: E. d. Arnold Suder-
land R. († 1382) 405.

Darsow (Dartzow)

- Anna, E. d. Johann Hertze B. († 1510) 571.

- Anna, 2. E. d. Albrecht Klever R. († 1565) 643.

- Bernhard R. († 1479) 545. 545. 568.

E. Anna, geb. Carbow 545.

- Gerhard (ca. 1340) 412.

E. 1) Gertrud, geb. Vinke

2) Herdrade, geb. Morneweg, W. d. Ger-
hard v. Alen 412.

- Gerhard R. († 1386) 412. 406. 412. 443. 499.

- Hermann (ca. 1375) 412.

- Hermann R. († 1404) 424. 424.

E. 1) Adelheid, geb. Spiker 424.

2) Mette, geb. Molenstrate 424.

- Hermann R. († 1456) 530. 530. 545. 580.

E. Gertrud, geb. v. Stiten 530.

- Hermann R. († 1517) 580. 580. 643.

E. Katharina, geb. Scheve 580.

Darsow (Dartzow)

- Hildegard, 1. E. d. Nikolaus v. Urden R. († 1407) 443.
- Hildegard († 1438), E. d. Ludeke Osenbrugge 530.
- Johann R. († 1434) 499. 424. 499.
 - E. 1) Elisabeth, geb. Pleskow 499.
 - 2) Walburg, geb. Nyebur 499.
- Metteke, E. d. Hermann v. Wickede B. († 1501) 568.

v. Dassel

- Albrecht R. († 1657) 777. 777. 820.
- Georg, B. in Lüneburg (ca 1600) 777.
- Georg († 1680) 820.
- Katharina Elisabeth, E. d. Dr. jur. Sebastian Gercken B. († 1710) 820.

Dassow 100. 378. 397.

Dassower See 308. 327.

v. Dedinghusen

- Hermann R. (1190) 49.
- Marco R. (1255/71) 185.

Deecke

- Ernst, Kfm. 1019.
- Hermann, Kfm. 1019.
- Johann Hermann Adolf R. († 1901) 1019. 1019.

v. Deginck

- Hermann, B. in Dortmund 795.
- Kaspar R. († 1680) 795.

v. Deling, Johann R. (1245/51) 163.

Detharding

- Georg, Prof. in Rostock († 1747) 890.
- Georg Wilhelm, Dr. jur., B. († 1782) 890. 881. 890.

E. Margarete Katharina, geb. Krohn 890.

Detmar, Minoriten-Lesemeister 392.

Deutscher Orden 273. 374. 392. 397. 406. 425. 441. 503. 504. 505. 515. 524.

Deutscher Orden in Reval 331. 686.

Deventer 500. 504. 565.

vom Diecke, Johann R. († 1652) 766. 766.

Dimant, Anton R. († 1498) 558. 558.

E. Kunigunde, geb. Eckholt 558.

Dimpker, Karl Friedrich Robert R. († 1923) 1037. 1037.

Ditrich Flaming R. (1180) 16.

Dittmer, Hermann Karl R. († 1865) 990. 990.

Divessen (Divitz)

- Anna, E. d. Johann Spangenberg R. († 1597) 692.

- David B. († 1509) 581. 581. 607. 622.

E. Margarete, geb. Tzine 581.

Divessen (Divitz)

- David R. († 1533) 622. 622.

E. Anna, geb. Freudenberg 622.

- Dorothea, E. d. Heinrich Gruter R. († 1524) 607.

Doberan 278. 1038.

Dodo R. (1183/88) 28.

Doemitz 350.

Dolevot, Giselbert R. (1201) 68.

Domann, Dr. jur., hans. Syndikus 722.

von Dorne

- Hermann R. († 1559) 647. 647. 657.

E. Elisabeth, geb. Wibbeking 647.

- Hermann B. († 1594) 689. 689. 717.

E. 1) Anna, geb. Haleholtscho 689.

2) Cecilie, geb. Reuter 689.

3) Salome, geb. Störtelberg 689.

- Hermann R. († 1607) 717. 717. 757. 801.

E. Katharina, geb. Lüneburg 717.

- Hermann B. († 1655) 757. 757. 809.

E. 1) Anna, geb. Wedemhof 757.

2) Margarete, geb. v. Wetken 757.

- Hieronymus B. († 1704) 809. 802. 809.

E. 1) Margarete, geb. v. Höveln 809.

2) Dorothea Geseke, geb. Wedemhof 809.

3) Dorothea Elisabeth, geb. Köhler 809.

- Konrad R. († 1691) 801. 801.

- Margarete, E. d. Bartholomeus Tinnappel B. († 1566) 657.

Dorpat 351. 406. 419. 434.

Dorpat, Stift 324. 347. 397. 406.

Dortmund 355. 533. 615. 799.

von Dortmund, Godeke (1341 †) 343.

E. Mechtildis, geb. NN.; W.: E. d. Heinrich v. Alen R. (1332/50) 343.

Dortrecht 387. 391. 409.

von Dotzeke, Wigger R. (1220) 93.

v. Doway, Johann R. (1277/1305) 236. 236.

Dragun, Timmé R. († 1544) 649. 649.

Dreggers 529.

Dresden 836. 869. 977. 985.

Dreyer

- Bernhard, Gewandschneider, R. († 1677) 806. 806.

- Christoph, Kfm. in Lemgo 853.

- Joachim Heinrich, Ratssekretär († 1749) 853.

- Johanna Christina, E. d. Franz Bernhard Rodde B. († 1790) 899.

- Johann Heinrich B. († 1737) 853. 853. 899.

Dülmen 365.

v. Dülmen, Hermann R. (1350 †) 365. 365.

E. NN., geb. Blumenrod 365.

von Duhn, Johann Hermann R. († 1837) 964. 964.
 Dumme
 - Friedrich R. (1201) 69.
 - Ulrich R. (1180) 14.
 Dunkelsdorp 668.
 Duvensee 541. 551.
 Ebeling
 - Heinrich R. († 1475) 531. 531. 595.
 E. 1) Gertrud, geb. Ilhorn 531.
 2) Gertrud, geb. Kerkring 531.
 3) Gertrud, geb. Möller 531.
 - Johann R. († 1509) 595. 595.
 Ebelens, Ilse, 1. E. d. Gotthard von Hoeveln B.
 († 1555) 615.
 Eckhof
 - Christian R. († 1448) 520. 520.
 E. Heileke, geb. Paul 520.
 - Heinrich, Seidenhändler († 1687) 816. 817.
 E. Dorothea, geb. Bulmering; W.: E. d. Her-
 mann Fock R. († 1761) 817.
 Eckholt
 - Hans 546. 558.
 - Kunigunde 546. 558.
 E. 1) Ulrich Cornelius R. († 1464) 546.
 2) Anton Dimant R. († 1498) 558.
 Eckhorst 295. 379. 507. 513. 542. 683. 828. 848.
 Egenolf R. (1188) 34.
 Elers, Margarete, 1. E. d. Paul Wibbeking B.
 († 1568) 655.
 Elerstorp (Ksp. Oldesloe) 425. 464.
 von Elpen, Johann R. (- 1535) 640. 605. 640.
 v. Elswig, Wilhelm R. († 1680) 800. 800.
 Elswigshof 800.
 von Elver, Bernhard R. († 1649) 764. 764.
 Emden 503.
 Engelstede
 - Godeke R. (- 1535) 628. 628.
 - Johann, Mag., R. († 1579) 695. 695.
 E. Gertfud, geb. Meyer 695.
 Engenhagen
 - Hermann († 1715) 885.
 - Katharina, E. d. Hermann Brüning R. († 1760) 885.
 England 225. 296. 503. 507. 517. 519. 564. 640.
 650. 709. 722. 739. 763. 765. 780.
 784. 792. 805. 807. 809. 810. 819.
 820. 824. 828. 834. 835. 850. 851.
 885. 889. 899. 1025. 1032.
 - Könige
 Eduard I. 225.
 Eduard III. 243. 280.

England, Könige
 Eduard IV. 533.
 Elisabeth 689.
 Georg I. 846.
 Heinrich IV. 409.
 Heinrich VI. 507. 524.
 Heinrich VII. 564. 568.
 Heinrich VIII. 629. 640.
 Jakob I. 722.
 Karl II. 784.
 Maria d. Kathol. 664.
 Erfurt 982.
 Erp, Albert R. († 1436) 498. 498.
 E. NN., geb. v. d. Heide 498.
 v. Erpen, Anton, hansestädt. Gesandter 739.
 v. Erteneborg
 - Bernhard R. (1188) 32.
 - Heinrich R. (1170) 1.
 Eschenburg
 - Johann Daniel R. († 1884) 993. 993. 994. 1009. 1016.
 - Johann Georg, Dr. jur. B. 1017. 1017.
 - Johann Hermann B. († 1920) 1016. 1016.
 Eßlinger Zoll 689. 691. 701.
 Essen 532. 900.
 von Essende
 - Heinrich 439.
 E. Abele, geb. Tüsfield; W.: E. d. Nikolaus v.
 Stiten R. († 1427) 439.
 - Wennemar, R. zu Wisby († 1357) 383. 406.
 E. Hillegunde, geb. NN.; W.: E. 1) d. Arnold
 Pleskow R. († 1363) 383; 2) d. Gott-
 fried Travelmann B. († 1391) 406.
 Eutin 729. 763.
 Evers
 - Christian David, Kfm. († 1740) 883.
 - Johann Heinrich R. 1028. 1028.
 - Katharina Agneta, 2. E. d. Daniel Haecks B.
 († 1778) 883.
 v. Evers, Christian Nikolaus B. († 1862) 959. 959.
 von Everte, Konrad R. (1180) 15.
 Evinghusen
 - Geseke, E. d. Jasper Lange R. († 1510) 570.
 - Heinrich (1411) 556.
 - Hermann (ca. 1435) 570.
 - Tidemann R. (1483) 556. 556.
 E. Katharina, geb. Lange 556.
 Ewers, Eduard Friedrich R. 1025. 1025. 1032.
 Eyko R. (1188) 33.
 Ezzekin R. (1180) 20.
 Ezzelin R. (1180) 17.

Fährdorf (Poel) 273.
 Falcke, Hermann B. († 1530) 598. 598. 605. 658.
 Falke, Hermann, Dr. jur. B. († 1559) 658. 658. 659.
 E. Abelke, geb. Carstens 658.
 Falsterbo 386. 387. 391. 397. 409. 436.
 Farchau 503.
 Fehling
 – Emil Ferdinand, Dr. jur. et phil. h. c. B. 1023.
 1023.
 – Hermann, Kfm. 1021.
 – Johannes R. († 1893) 1011. 1011. 1023.
 Fehmarn 392. 430. 441. 509. 524. 561.
 Feldhusen (Westf.) 676.
 Feldhusen, Johann R. († 1643) 759. 759.
 Fette, Jordan R. (1286/96) 252. 252.
 Fisch
 – Gertrud, E. d. Johann v. Coesfeld R. (1310/24) 311.
 – Röttger R. (1310/17) 310.
 Fischer
 – Anna Katharina, E. d. Johann Daniel Widderich
 R. († 1743) 876.
 – Arend Jürgen, Kfm. († 1716) 876.
 – Johann R. (1289/1305) 263. 263.
 – Johann R. († 1680) 796. 796.
 Flaming
 – Ditrich R. (1180) 16.
 – Johann R. (1230/31) 143.
 – Lutbert R. (1177/88) 21.
 Flandern 236. 344. 374. 409. 425. 503. 504. 507.
 Flensburg 409. 441. 496. 500. 502. 511. 528. 540.
 Flessen (Flaesheim?) (Westf.) 813.
 Fock, Hermann R. († 1701) 817. 817.
 E. Dorothea, geb. Bulmering, W. d. Heinrich
 Eckhof 817.
 Franke
 – August Hermann († 1727) 792.
 – Johann, Dr. jur., Syndikus d. lüb. Domkapitels
 († 1670) 792.
 E. Anna, geb. Gloxin 792.
 Frankfurt a. M. 763. 836. 925. 955. 977. 982. 985.
 Frankfurt a. O. 793. 840. 841. 861.
 Frankreich 739. 763. 765. 772. 780. 781. 782. 785.
 792. 802. 805. 807. 809. 810. 820.
 824. 828. 834. 835. 846. 851. 856.
 863. 885. 889. 899. 904. 936.
 – Könige und Kaiser
 Heinrich IV. 722.
 Karl V. 387.
 Ludwig XI. 533.

Frankreich, Könige und Kaiser
 Philipp IV. 243. 280.
 Napoleon I. 936.
 Fredenhagen
 – NN., Gutspächter 816.
 – Hans, Brauer 816.
 – Thomas R. († 1709) 816. 816. 1026.
 E. 1) Maria, geb. Millies, W. d. Christian
 Hasenkrog 816.
 2) Elisabeth, geb. Pomarius, T. d. Super-
 intendenten Samuel P.; W. d. Mag.
 Gerhard Hopmann, Archidiakonus an
 St. Aegidien 816.
 Freiberg 903.
 Frese, Bernhard B. († 1688) 790. 790.
 Freseburg 425.
 Freudenberg
 – Anna, E. d. David Divessen (Divitz) R. († 1533)
 622.
 – Jacob 664.
 E. Geseke, geb. NN.; W.: E. d. Anton v.
 Lüdinghusen R. († 1571) 664.
 Friedland (Meckl.) 669.
 Friedrich, Otto R. 1041. 1041.
 Friesland 434. 489. 503. 593.
 Friso, Johann R. (1267/72) 218. 218.
 Frister, Bernhard Heinrich, Dr. jur. B. († 1861)
 971. 971.
 Füchting, Johann R. († 1637) 754. 734. 754.
 E. Margarete, geb. v. Lengerke 754.
 Fürstenau
 – Bernhard, R. in Osnabrück († 1697) 888.
 – Johann Gerhard R. († 1764) 888. 888.
 Gaedertz, Johann Heinrich R. († 1855) 979. 979.
 Gallas, kaiserl. Generalissimus 747.
 Gallin, Gut 809.
 Gallin
 – Gerhard 368.
 – Gerhard († 1350) 368.
 – Hermann B. († 1365) 368. 368.
 Ganslandt
 – Röttger R. († 1834) 963. 963. 988.
 – Wilhelm R. († 1867) 988. 988.
 Garmers, Conrad B. († 1612) 710. 710.
 Garsilius R. (1190) 38.
 Geismar
 – Adelheid, E. d. Tidemann v. Güstrow R. (1334/50)
 344.
 – Johann, R. zu Stockholm 344. 767.
 Genf 722. 858.

- Genin 369. 444.
- Genua 911.
- Gercken
- Georg Friedrich, Advokat († 1693) 820.
 - Georg Heinrich R. († 1744) 867. 867.
 - E. Katharina, geb. Müller 867.
 - Joachim B. († 1544) 605. 598. 605.
 - Sebastian, Advokat in Magdeburg 820.
 - Sebastian, Dr. jur. B. († 1710) 820. 820. 867.
 - E. Katharina Elisabeth, geb. v. Dassel 820.
- Gerdes
- Christoph, Dr. jur. B. († 1661) 747. 729. 747. 767.
 - E. 1) Gertrud, geb. Wedemhof 747.
 - 2) Margarete, geb. Jungius 747.
 - Katharina, E. d. Thomas v. Wetken († 1695) 747.
 - Martin, R. in Güstrow († 1629) 747.
- Gerwer
- Johann (1404 †) 503.
 - Johann R. († 1460) 503. 503.
 - E. Gertrud, geb. Ascheberg 503.
- Geschendorf 511.
- Geverdes
- Andreas B. († 1477) 529. 529.
 - E. 1) Gesa, geb. v. Vreiden
 - 2) Anna, geb. Bilsing.
 - Georg († nach 1481) 596.
 - Gesa, E. d. Fritz Grawert R. († 1538) 596.
- Gier (Gir), Ulrich R. (1225/31) 103.
- Giesensdorf 428.
- Gießen 799. 809. 819. 828. 835.
- Glandorp, Johann R. († 1612) 732. 732.
- Gloxin
- Anna, E. d. Dr. jur. Johann Franke 792.
 - David, B. zu Burg a. Fehmarn 792.
 - David, Dr. jur. B. († 1671) 792. 757. 772. 775. 792.
 - E. Anna, geb. Schabbel 792.
- Glückstadt 765. 767. 850.
- Godelheim (Westf.) 1036.
- v. Goer
- Elsabe, E. d. Adolf Brüning R. († 1702) 813.
 - Wilhelm R. († 1644) 758. 758.
- Göttingen 929. 936.
- Goldensee 406.
- Goldoge
- Gerhard R. (1225) 118.
 - Heinrich R. (1277/86) 240.
 - Jakob 273.
 - Johann R. (1250/94) 176. 176.
 - Rolof R. (1293/99) 277. 277.
- von Goslar, Johann 382.
 - E. geb. NN.; W.: E. d. Hinrich Ricbode 382.
- Goswindsdorf 268.
- Gothenburg 915.
- Gothland 236. 409. 504. 517. 579. 657.
- Gottorp 441. 467. 502. 568. 846. 881.
- Grabau, Friedrich Wilhelm R. († 1839) 966. 966.
- Graben 815.
- Graecus (Krek)
- Alexander R. (1277/1300) 244. 244.
 - Heinrich R. (1230) 138.
- Grambek, Werner R. († 1460) 534. 534.
- Grammendorf
- Joachim R. (- 1533) 630. 630. 672. 675.
 - E. Anna, geb. Borstel 630.
 - Katharina, E. d. Friedrich Knevel R. († 1574) 672.
 - Magdalene, E. d. Johann Offe R. († 1566) 675.
- bi dem Graven, Sibrand R. (1220) 110.
- Grawert
- Fritz (1449 †) 505. 523. 544.
 - E. Adelheid, geb. NN.; W.: E. d. Jordan Pleskow R. († 1451) 505. 523.
 - Fritz R. († 1476) 544. 544.
 - E. Adele, geb. Bere 544.
 - Fritz d. Jg. (1487 †) 596.
 - Fritz R. († 1538) 596. 596. 598.
 - E. Gesa, geb. Geverdes 596.
 - Gesa, E. d. Johann Segeberg R. († 1464) 505.
 - Richard R. (1286/91) 258. 249. 258.
- Graz 784.
- Green
- Friedrich B. († 1773) 887. 887.
 - E. Katharina Elisabeth, geb. Zerran 887.
 - Georg Christian R. († 1845) 991. 991.
 - Gotthard Heinrich R. († 1797) 935. 935.
 - E. Anna Katharina, geb. Lülcke 935.
 - Heinrich († 1723) 887.
- Greifswald 204. 240. 302. 361. 366. 505. 701. 720.
 - 820. 884. 939.
- Greutzin
- Gerhard R. († 1610) 702. 702. 704.
 - Johann 702.
 - Maria, E. d. Johann Kruse R. († 1598) 704.
- v. Greven, Hermann R. (1227/30) 121.
- Greverade
- Adolf R. († 1481) 538. 538.
 - Heinrich († 1550) 599. 613.
 - Ida 613.
 - E. 1) d. Hermann Papenbrock 613.
 - 2) d. Hermann Plönnies B. († 1533) 613.
 - Windelke, E. d. Heinrich Nenstede R. († 1529) 599.

Grinau 412.
 Grönau 364. 499.
 Kl. Grönau, Siechenhaus 754.
 Gröne
 - Christina Gertrud, E. d. Dr. jur. Michael Gottlieb Vermehren R. († 1748) 881.
 - Lorenz, Kfm. († 1713) 881.
 Groffweg
 - Christian, Kfm. 905.
 - Magdalene Katharina, E. d. Johann Ludwig Nordtmann R. († 1772) 905.
 Groningen 503. 533. 765. 772. 780. 846. 894.
 Groot
 - Bernhard Lorenz R. († 1776) 902. 902.
 - Johann, aus Heiligenhafen († 1734) 902.
 - Johann, in St. Petersburg († 1779) 902.
 Grope
 - Alwin R. (1301/25) 292. 292. 320.
 - Werner R. (1275) 231. 292.
 Growe, Johann R. († vor 1423) 455. 455. 481.
 Grube
 - Engel Gertrud, E. d. Bernhard v. Wickede B. († 1776) 898.
 - Johann Christoph R. († 1824) 954. 954.
 - Joh. Heinrich, Kfm. 898.
 Gruter, Heinrich R. († 1524) 607. 607.
 E. Dorothea, geb. Divessen (Divitz) 607.
 Gruwel, Jürgen R. († 1613) 701. 701.
 Güstrow 747.
 v. Güstrow
 - Johann R. (1301/34) 293. 293. 308. 344.
 - Tidemann B. (1334/50) 344. 344.
 E. Adelheid, geb. Geismar 344.
 - E. d. Segebodo Crispin B. (1290/1323) 270.
 Gütschow
 - Anton Diedrich, Syndikus († 1833) 939. 968.
 - Bartholomäus Gottfried, Gutsbesitzer († 1745) 939.
 - Carl Abraham R. († 1798) 939. 720. 939.
 E. Sophie Hedwig, geb. Wilcken 939.
 - Heinrich Albrecht Carl R. († 1839) 968. 720. 968.
 Gützkow bei Stowe 218.
 Haag, der 722. 772.
 Haartmann, Hermann R. († 1807) 948. 948.
 Hach
 - Hermann Wilhelm, Dr. jur. R. († 1867) 992. 992.
 - Johann Friedrich, Dr. jur. R. († 1851) 955. 955. 992.

v. Hachede
 - Elisabeth, E. d. Johann Lange R. († 1385) 401.
 - Heileke, E. d. Nikolaus Kröpelin R. († 1413) 445.
 - Heinrich R. († 1403) 413. 401. 413.
 E. Katharina, geb. Westphalen 413.
 - Heinrich († 1446) 541.
 - Heinrich, Dr. jur. R. († 1473) 541. 541.
 E. Telseke, geb. Kerkring 541.
 - Heyno R. († 1405) 421. 421. 445. 541.
 - Johann († nach 1359) 413.
 - Nikolaus 421.
 von Hachenburg, Brauer, siehe Brauer.
 Hadeln 636. 818.
 Hadersleben 526.
 v. Hadersleben, Johann R. († 1293) 269. 269.
 Hadewerk
 - Johann 509.
 - Metteke, E. d. Konrad Brekewolt R. († 1480) 539.
 - Tideman R. († 1446) 509. 509. 539.
 E. Geseke, geb. v. Attendorn 509.
 Haecks
 - Daniel, Dr. jur. B. († 1778) 883. 883.
 E. 1) Katharina Margarete, geb. Krohn 883.
 2) Katharina Agneta, geb. Evers 883.
 - Konrad, Kfm. († 1722) 883.
 Hagelstein
 - Engelbert († 1429) 513.
 - Margarete, 3. E. d. Thomas Kerkring R. († 1451) 513.
 Hagen, Anna, E. d. Georg Ernst Lüdemann R. († 1757) 892.
 von Hagen
 - Adolf R. (1201) 74.
 - Albert R. (1286) 241.
 - Dietrich R. (1230) 135.
 - Gerhard R. (1249/68) 165.
 - Marquard B. (1230/40) 154.
 - Marsilius R. (1256/61) 195.
 - Paul, Kfm. († 1757) 892.
 Hagenow 605.
 Hainholz, das, b. Steinrade 294. 299. 379.
 Hake, Joachim, Kfm. 891.
 Halberstadt 811. 847.
 Haleholtscho s. Holtscho.
 Halle 792. 807. 846. 850. 851. 882. 889. 890. 912.
 Haltermann, Heinrich Wilhelm R. († 1871) 996. 996. 1020.
 v. Hamborg, Volkhof R. (1220) 116.

Hamburg 140. 169. 172. 183. 325. 326. 327. 331.
341. 358. 364. 422. 425. 439. 441.
446. 465. 467. 501. 503. 504. 511.
512. 525. 529. 539. 550. 557. 562.
564. 576. 581. 584. 591. 593. 604.
605. 615. 618. 620. 634. 636. 637.
639. 678. 710. 720. 722. 725. 729.
735. 767. 770. 784. 819. 836. 859.
862. 869. 888. 892. 907. 933. 936.
957. 966. 997. 1014. 1019. 1039.

v. Hameln, Johann R. († 1425) 497. 497.

Hamer, Johann R. († 1305) 279. 279.

E. 1) W. d. Alwin Stene R. 279.

2) Ditburgis, geb. v. Coesfeld 279.

Hannover 770. 803. 819. 851. 858. 871. 881. 882.
883. 884. 890.

v. Hannover

- Arnold R. (1197) 67.

- Ludolf R. (1210) 79.

- Marquard R. (1225) 113.

Hanse 366. 406. 409. 435. 442. 467. 485. 500. 504.
507. 511. 512. 517. 533. 534. 536.
550. 562. 565. 568. 571. 572. 575.
590. 636. 659. 671. 709. 722. 729
739. 767. 784. 792. 936.

Hansetage 331. 364. 367. 372. 373. 374. 377. 378.
386. 387. 392. 396. 397. 401. 402.
409. 413. 415. 425. 432. 434. 439.
441. 465. 467. 473. 511. 620. 650.
655. 657. 747.

Hansetage (u. Städtetage)

1358 Rostock 341. 366.

1361 Greifswald 361. 366.

1362 Rostock 341. 361.

1363 Stralsund 361.

1363 Wismar 341. 361.

1363 Lübeck 341.

1364 » 341. 361.

1365 » 341. 361.

1366 » 370. 394.

1368 » 341. 394.

1369 » 341. 394.

1370 » 341.

1375 » 341.

1376 Stralsund 408.

1377 Lübeck 341.

1379 » 388. 406.

1380 » 388. 406.

1382 » 406.

1384 » 412.

Hansetage (u. Städtetage)

1387 Lübeck 420.

1388 » 406.

1389 » 406.

1390 » 406.

1391 Hamburg 425.

1400 Lübeck 434.

1400 Kalmar 434.

1401 Lübeck 434.

1402 » 434.

1402 Kalmar 434.

1403 Lübeck 425. 434.

1403 Kalmar 434.

1404 Lübeck 434.

1405 » 434.

1407 » 425. 436. 439.

1410 » 446.

1411 » 473.

1411 Wismar 457.

1412 Lüneburg 449.

1416 Lübeck 426. 430. 436. 497.

1417 » 426. 430. 436.

1417 Rostock 436.

1421 Lübeck 502.

1422 » 496. 497. 502.

1423 » 497.

1426 » 489. 496. 500.

1430 » 489. 500.

1434 » 500. 503. 504. 505. 507.

1441 » 500. 503. 504. 505.

1443 » 511.

1449 Bremen 504.

1450 » 504.

1466 Lübeck 521.

1476 » 533. 553. 556.

1476 Bremen 533. 553.

1479 Lübeck 565.

1487 » 553. 560. 562. 565.

1490 » 553.

1494 Bremen 568. 574.

1498 Lübeck 568. 577.

1498 Bremen 578.

1501 Lübeck 568.

1503 » 571.

1506 » 578.

1507 » 570. 572. 575. 576. 578. 581. 584.

1511 » 572. 578. 582. 593.

1514 » 590. 591.

1515 » 584.

1515 Stralsund 578. 593.

Hansetage (u. Städtetage)

- 1516 Lübeck 584. 593.
- 1534 Hamburg 605.
- 1535 Lüneburg 615. 628.
- 1535 Lübeck 628.
- 1540 » 604.
- 1550 Lüneburg 658.
- 1555 Lübeck 647. 656. 658. 659.
- 1556 » 647. 656. 658. 659.
- 1557 » 647. 658. 659. 664.
- 1558 Bremen 656. 664.
- 1559 Lübeck 647. 656. 664. 666.
- 1562 » 656. 664. 666.
- 1564 » 656. 664. 666. 670.
- 1566 » 656. 664. 666. 670.
- 1628 » 729.
- 1630 » 729.
- 1651 » 747. 792.
- 1669 » 729. 785.

Harburg 770.

Harder, Katharina, E. d. Christian Petersen R.
(† 1598) 706.

von der Hardt

- Anna Katharina, E. d. Heinrich Rust B. († 1757)
862.
- Johann Richard R. († 1714) 839. 839. 862. 901.
- Katharina Elisabeth, 1. E. d. Johann Kaspar
Ausborn R. († 1770) 901.

Harms, Georg Friedrich R. († 1892) 1001. 1001.

von Harlem

- Johann 466.
- Lambert 458.
- E. d. Johann v. d. Heide R. († um 1447) 458.
- E. d. Hermann Reterem R. († 1416) 466.

Hasenkrog, Christian, Tuchhändler 816.

E. Maria, geb. Millies; W.: 1. E. d. Thomas
Fredenhagen R. († 1709) 816.

von Hatten

- Dorothea Christina, 1. E. d. Anton von Lüne-
burg B. († 1744) 848.
- Friedrich Heinrich, Domherr 848.

v. Hattorp

- Albert R. († 1316) 288. 288.
E. NN., geb. Storm 288.
- Johann R. († 1336) 308. 308. 330.
E. NN., geb. Swarte 308.
- Herdrade, E. d. Godeke v. Büchen R. (1325/26)
330.

Havemann

- Johann Joachim R. († 1838) 976. 976.
- Werner, Kfm. 882.
E. Margarete Christine, geb. Wöhrmann;
W.: E. d. Dr. jur. Philipp Kaspar
Lamprecht R. († 1757) 882.

Hebbens

- Anna, 1. E. d. Dr. jur. Anton Köhler B. († 1657)
767.
- Thomas, Kfm. († nach 1638) 767.

v. d. Heide

- Heinrich 532.
E. Kunigunde, geb. Honerjeger 532.
- Johann R. († um 1447) 458. 458. 466. 498.
E. NN., geb. Harlem 458.
- E. d. Albert Erp R. († 1436) 498.
- E. d. Hermann Reterem R. († 1416) 466.

Heideby, Bertram B. († 1357) 346. 346.

Heidelberg 425. 432. 449. 458. 475. 478. 487. 717.
799. 802. 815.

Heiligenhafen 902.

Hela 596. 598.

Helle (Lauenburg) 478.

von Helle, Johann, Priester 376. 384.

Helmke

- Johann 665.
- Margarete, E. d. Benedikt Schlicker R. († 1591)
665.

Helmstedt 767. 785. 810. 868. 881.

Helsingborg 394. 409. 421. 500.

Hemmelsdorf 392. 529.

Henze, Albert R. 1036. 1036.

v. Herike

- Eberhard 561.
- Margarete, E. d. Bertram v. Rentelen R. († 1488)
561.
- Peter R. († 1387) 420. 420.

v. Heringen

- Dietrich R. (1210) 78.
- Dietrich R. (1222/27) 102.
- Gerhard (1227/43) 130.

von Herlow, Dietrich R. (1190) 39.

Hermann, Gerlandes Sohn R. (1201) 72.

Herrenhausen 846.

Hertze

- Johann 524.
- Johann, Mag. R. († 1476) 547. 547. 571.
- Johann B. († 1510) 571. 571.
E. Anna, geb. Dartzow 571.
- 2. E. d. Heinrich Lipperade R. († 1470) 524.

Hervest, Johann R. († 1410) 476 476.
 von Hervorde, Johann R. († 1425) 469. 469.
 Hessen-Kassel, Landgraf Moritz 739.
 Heyke, Daniel Heinrich R. († 1856) 989. 989.
 Hildemar B. (1250/66) 170.
 Hildemar
 - Marquard B. († 1300) 250. 250. 326.
 - Windelburg, E. d. Siegfried v. d. Brügge R. (1325/49) 326.
 Hildenbeke, Marquard R. (1200) 60.
 von Hildesem
 - Burkhard 464.
 - Burkhard R. († 1421) 464. 464.
 E. 1) Margarete, geb. Sparenberg 464.
 2) Metteke, geb. von dem Springe verw. Schütt 464.
 Hildesheim 402. 523. 610. 771. 936
 Hintze, Hermann R. († 1711) 832. 832.
 Hittfeld
 - Hermann R. († 1474) 548. 548.
 E. Katharina, geb. v. Stiten 548.
 - Johann 548.
 Hobrand, Heinrich R. (1190) 53.
 Hölten Klinken 917.
 Hörde (Westf.) 908.
 Höling, Dietrich R. († 1617) 726. 726.
 v. Hoeveln
 - Elsabe, 2. E. d. Albert Klever R. († 1597) 699.
 - Gotthard B. († 1555) 615. 615. 667.
 E. 1) Ilse, geb. Ebeltens 615.
 2) Barbara, geb. Stötebrügge 615.
 3) Anna, geb. Warmboecke 615.
 - Gotthard R. († 1571) 667. 667. 682. 696. 765.
 E. Margarete, geb. Broemse 667.
 - Gotthard B. († 1609) 696. 666. 673. 696. 731. 756.
 E. Anna, geb. Schilling 696.
 - Gotthard R. († 1655) 756. 730. 756. 765.
 E. Anna, geb. Wibbeke, W. d. Bernhard Wedemhof R. († 1627) 756.
 - Gotthard B. († 1671) 765. 765. 768. 809.
 E. 1) Cäcilie, geb. Lüneburg 765.
 2) Katharina, geb. Brokes 765.
 3) Magdalene, geb. Broemse 765.
 - Gotthard († 1697) 768.
 - Margarete, E. d. Heinrich Broemse R. († 1632) 731.
 - Margarete, 1. E. d. Hieronymus v. Dorne B. († 1704) 809.
 - Margarete, E. d. Gottschalk v. Stiten R. († 1588) 682.

Hoff, Paul R. 1035. 1035.
 Hogefeld
 - Almod, E. d. Jordan Basedow R. († 1555) 644.
 - Brand R. († 1496) 565. 565.
 - Hartwig 644.
 Hogeman, Gerhard R. († 1418) 437. 437.
 Hogemann, Johann R. (1256) 188.
 Hohewarte 515.
 v. Holbeke, Wicbold R. (1260) 206.
 Holk, Jakob R. († 1408) 423. 423. 463.
 E. Geseke, geb. Crispin 423.
 Holland 387. 425. 500. 502. 504. 511. 512. 517.
 522. 533. 557. 587. 593. 596. 605.
 610. 636. 747. 792. 857. 869. 885.
 Hollenbek 392.
 Holstein (auch Schleswig)
 - Adelige 392. 636. 729. 747. 765. 779. 780. 792.
 802. 850. 851.
 - Grafen und Herzöge 392. 441. 767. 792.
 Adolf VIII. v. Pinneberg 358. 364 (1363).
 Adolf IX. v. Plön 386 (1372). 387. 397 (1385).
 Adolf XI. v. Schleswig 441 (1435). 500 (1442).
 509 (1435). 511 (1460). 527. 529 (1454).
 Christian III., König v. Dänemark 636 (1533).
 Friedrich I., König v. Dänemark 575. 576.
 578. 581. 582 (1503). 587 (1517). 593
 (1517, 1520). 604 (1520).
 Gerhard I. v. Itzehoe 203 (1266).
 Heinrich II. v. Rendsburg 402 (1380/81).
 Johann III. v. Plön 319 (1332/33). 337 (1332).
 Waldemar v. Schleswig († 1312) 270.
 Holtscho (Haleholtscho)
 - Anna, E. d. Hermann v. Dorne B. († 1594) 689.
 - Anton R. († 1569) 677. 677.
 E. Anna, geb. Timmermann 677.
 - Hermann (1544 †) 677. 689.
 Honerjeger
 - Heinrich R. († 1421) 491. 491. 510. 532.
 - Kunigunde 532.
 E. 1) Heinrich v. d. Heide 532.
 2) Wennemar Overdyk R. († 1461) 532.
 - Margarete, E. d. Tideman Soling R. († 1436) 510.
 Hop, Werner R. († 1409) 453. 453.
 E. 1) Metteke, W. d. Wyneke Castorp 453.
 2) Adelheid, geb. Krowel 453.
 Hopmann, Gerhard, Mag., Archidiakonus an St. Aegidien 816.
 E. Elisabeth, geb. Pomarius; W.: 2. E. d. Thomas Fredenhagen R. († 1709) 816.
 Hornsmühlen (Holst.) 987.

Horsens 512.

Horstmann, Anna 720.

E. 1) Heinrich Wedemhof R. († 1589) 720.

2) Jakob Bording, Dr. jur. B. († 1616) 720.

von dem Hove

- Johann 526. 536.

E. Margarete, geb. v. d. Hove; W.: E. d.

Heinrich v. Stiten B. († 1484) 526.

- Windelke, 2. E. d. Konrad Möller R. († 1478) 536.

Hovemann

- Heinrich R. (- 1416) 459. 459.

- Heinrich R. (- 1416) 482. 482.

- Johann R. († 1447) 514. 514.

Howesche, Heinrich R. († 1473) 552. 552.

Hoya, Graf, Jobst II. 619.

Hoyer, Eberhard R. († 1729) 849. 849.

von der Hude

- Heinrich, Dr. jur., Syndikus († 1853) 995.

- Hermann, Dr. jur. R. († 1858) 995. 995.

Hübens

- Anna Engel, E. d. Engelbrecht Brasche R.

(† 1751) 873.

- Georg, Kfm. († 1696) 851.

- Jacob B. († 1731) 844. 844. 873.

E. Elisabeth, geb. Nölting 844.

- Judith, E. d. Dr. jur. August Simon Lindholtz B.

(† 1743) 851.

Hummelsbullen, Hennecke, Straßenräuber 342.

Huno

- Alexander R. († 1325) 317. 317.

- Werner R. († 1291) 260. 260.

Hupe

- Dietrich B. († 1498) 564. 564. 575. 680.

E. Adelheid, geb. Berck 564.

- Katharina, E. d. Friedrich Joris R. († 1508) 588.

vom Huse

- Alwin R. (1170) 7.

- Alwin R. (1210) 76.

- Alwin R. (1253/68) 183. 183.

- Lutbert B. (1197/1201) 63.

Jappe, Asmus R. († 1617) 727. 727.

Iborg

- Hermann, R. zu Wisby 417.

- Hermann R. († 1410) 417. 417.

E. Elisabeth, geb. Rutensten 417.

Jena 747. 763. 767. 770. 810. 820. 850. 858. 867.

868. 881. 882. 884. 897. 898. 903.

912. 925. 930. 939.

Jerusalem, Wallfahrt 360. 426. 498. 511. 551.

von Jessen, dänischer Geh. Rat 858.

Ilhorn

- Gertrud 531.

E. 1) Engelbert Vockinghusen 531.

2) Heinrich Ebeling R. († 1475) 531.

- Johann 531.

Johann Flaming R. (1230/31) 143.

Johann, Sohn d. Giseltrud R. (1220) 98.

Jonsson, Boo, schwed. Statthalter in Finland 406.

Joris

- Anna, E. d. Heinrich Kerkring R. († 1540) 609.

- Katharina, E. d. Hermann Schutte R. († 1547) 619.

- Friedrich R. († 1508) 588. 588. 609. 619.

E. Katharina, geb. Hupe 588.

v. Isernlo, Heinrich R. (1258/62) 204.

Isernhagen, Peter R. († 1664) 779. 779.

Israelsdorf 146. 176. 203. 250. 268. 298. 305. 575. 631.

Isselhorst

- Arnold, Protonotar († 1695) 858.

- Johann Arnold B. († 1785) 909. 909.

- Gotthard Arnold B. († 1765) 858. 858. 909.

E. Engel Katharina, geb. Leopold 858.

Italien 739. 763. 785. 802. 819. 824. 835. 840. 842.

846. 861. 863.

v. Itzehoe

- Johann R. (1232) 147.

- Sigest R. (1238/59) 156. ...

Junge

- Albert R. († 1363) 380. 380. 430.

E. Gesa, geb. v. Alen 380.

- Tidemann R. († 1421) 430. 430. 443.

E. Katharina, geb. Swerting 430.

Jungius

- Nikolaus, Dr. jur., holstein. Kanzler 747.

- Margarete, 2. E. d. Dr. jur. Christoph Gerdes B

(† 1661) 747.

Kadewasch, Gottfried R. (1190) 45.

Kaiser u. römische Könige 562. 604. 709. 784. 802.

Albrecht II. 441. 500. 507.

Ferdinand III. 734.

Friedrich II. 166.

Joseph II. 925.

Karl IV. 352. 372. 387. 408. 412.

Karl V. 602. 604. 613.

Leopold I. 784. 814.

Ludwig der Bayer 270.

Rudolf I. 202. 203.

Rudolf II. 720. 722.

Ruprecht 425. 432. 449.

Sigismund 425. 432. 449. 455. 461. 467. 475.

484. 487. 500.

Kaiserliche Gesandte 605. 636. 729.

Kaiserlicher Resident 743.

Kaiserliche Räte

Broemse, Nikolaus B. 604.

Gloxin, David, Dr. jur. B. 792.

Kaiserliche Pfalzgrafen

Bording, Jakob, Dr. jur. B. 720.

Kaiserliches Heer 739. 747. 780.

Kaiserliche Generäle

Gallas 747.

Montecuculi 780.

Kaiser

- Johann R. († 1311) 273. 273. 313.

- Hermann 273.

Kalkbrenner, Georg Rudolf Reinhold, Dr. d. Staatsw.

R. 1033. 1033.

Kaltenhof b. Schwartau 831.

v. Kamen

- Heinrich R. (1309/1323) 307. 307.

- Johann R. (1190) 40.

Kampen 504. 517. 565.

Kampferbeke

- Johann R. († 1573) 676. 676.

E. Elsabe, geb. Schlüter 676.

- Johann B. († 1639) 749. 749.

- Roettger R. († 1589) 705. 705.

Kannenwurf, Schloß 767.

Kannenbrok b. Crummesse 412.

Kapehorne, Luthard R. (1190) 50.

Kehdingen, Land 675.

von Kempen, Johann R. († 1529) 612. 612.

Kerkring

- Familie, jüngere Linie 780.

- Adelheid, 2. E. d. Heinrich Castorp B. († 1488) 533.

- Adelheid, E. d. Heinrich v. Hachede, Dr. jur. R. († 1473) 541.

- Agneta

E. 1) Albrecht Klever R. († 1565) 643.

2) Hieronymus Lüneburg B. († 1580) 666.

- Anna, E. d. Heinrich Plönnies B. († 1580) 673.

- Anton Johann R. († 1695) 821. 821.

- Berthold R. († 1405) 415. 415. 435.

E. Elisabeth, geb. Loos 415.

- Berthold R. († 1534) 583. 583.

E. Heileke, geb. v. Wickede 583.

- Cäcilie, 2. E. d. Hartwig v. Stiten B. († 1511) 575.

- Gertrud, 2. E. d. Heinrich Ebeling R. († 1475) 531.

- Gottfried († 1441) 513.

- Gotthard B. († 1705) 808. 808.

Kerkring

- Heinrich R. († 1540) 609. 609. 619. 643. 666. 670. 671. 673. 767. 780. 808.

E. Anna, geb. Joris 609.

- Heinrich R. († 1613) 716. 716. 776.

E. Katharina, geb. Bonnus 716.

- Heinrich († 1643) 767.

E. Agneta, geb. Köhler 767.

- Heinrich R. († 1670) 776. 776. 812.

- Heinrich B. († 1693) 780. 780. 783. 792.

- Heinrich Diedrich R. († 1703) 825. 825. 847.

E. Agneta, geb. v. Brömsen 825.

- Johann († nach 1446) 531. 541. 572.

- Johann R. († 1516) 572. 572. 609.

E. Adelheid, geb. Castorp 572.

- Johann R. († 1595) 670. 670. 715.

E. Gertrud, geb. Wibbeking 670.

- Katharina, E. d. Balthasar Lafferdes R. († 1608) 715.

- Katharina 671.

E. 1) Johann Stalhoet R. († 1540) 645.

2) Dietrich Stortelberg.

3) Gottschalk Timmermann R. († 1570) 671.

- Metteke, E. d. Ludeke Lüneburg R. († 1539) 646.

- Paul R. († 1632) 737. 737.

E. Margarete, geb. Bonnus 737.

- Ricbodo († nach 1465) 575.

- Thomas R. († 1451) 513. 513.

E. 1) Geseke, geb. Westhof 513.

2) Adelheid, geb. Koopmann 513.

3) Margarete, geb. Hagelstein 513.

- Thomas († nach 1421) 566.

- Wedekin R. († 1482) 566. 566. 583.

E. Geseke, geb. Brekewold 566.

- E. d. Johann Crispin R. († 1442) 435.

Keusch, Nicolaus Jacob B. († 1817) 937. 937.

Kiel 584. 593. 610. 745. 802. 807. 824. 834. 840. 851. 867. 882. 894.

Kierulff, Präsident d. Oberappellationsgerichts 720.

Kindler, Christian Heinrich, Dr. jur. B. († 1845) 953. 953.

Kinkel, Johann R. († 1503) 589. 589.

Kipp

- Eberhard Jakob R. († 1772) 908. 908. 915.

E. Anna Margarete, geb. Stöver 908.

- Johann Heinrich, B. in Hörde (Westf.) 908.

- Johann Heinrich, Dr. jur. B. († 1833) 970. 970.

Kirchmann, Johannes, Prof. in Rostock, Rektor in Lübeck 720.

Kirchwerder (Vierlanden) 835.

Klendenst

- Hermann R. († 1335) 319. 319.
E. Heseke, geb. Wullenpund 319.
- Johann R. (1286/87) 253. 253. 285.
- Johann R. (1298/1316) 285. 285. 319.
- Johann, Bischof von Lübeck (1386/87) 285.
- Konrad 319.

Klene (Lüthe), Adolf R. (1220) 111.

Klette, Johann Daniel R. († 1700) 823. 823.

Klever

- Albert in Münster 643.
E. Rikmoth, geb. Biscopung 643.
- Albert 719.
- Albrecht R. († 1565) 643. 643.
E. 1) Anna, geb. Darsow 643.
2) Anna, geb. Schutte 643.
3) Agneta, geb. Kerkring 643.
- Anna, E. d. Barthold Saffe B. († 1615) 719.
- Hermann R. († 1597) 699. 699.
E. 1) Gertrud, geb. Bussmann 699.
2) Elsabe, geb. v. Hoeveln 699.

Klingenberg

- Eberhard (1308) 349.
- Goswin 292.
- Goswin 320.
- Goswin 356.
- Goswin B. († 1416) 414. 414. 507.
E. Margarete, geb. Witt, W. d. Johann
Klingenberg R. († 1371) 414.
- Greta, E. d. Gerhard Wessler R. († 1325) 320.
- Johann (1323) 345.
- Johann R. († 1356) 349. 349. 398.
- Johann R. († 1371) 398. 398. 414.
E. Margarete, geb. Witt; W.: E. d. Goswin
Klingenberg R. († 1416) 398. 414.
- Johann B. († 1454) 507. 507. 512.
E. Elisabeth, geb. v. Dame 507.
- Wedekin R. († 1350) 359. 359. 414.
E. Hille, geb. v. Bokholt 359.
- E. d. Gottschalk Warendorp R. († 1365) 356.
- I. E. d. Hermann Warendorp R. († 1350) 345.
- Nonne in Rehna 349.

Klockmann

- Heinrich 554.
- Heinrich R. († 1502) 554. 554. 560.
- Margarete, E. d. Heinrich Lipperade R. († 1494)
560.

Klinkrade 439.

- Klügmann, Karl Peter, Dr. jur. R. († 1915) 1014.
1014.

Klug

- Heinrich, Dr. jur. B. († 1912 1012. 1012.
- Marcus Karl, Pastor an St. Jakob 1012.

Knevel

- Friedrich R. († 1574) 672. 672.
E. Katharina, geb. Grammendorp 672.

Kniller

- Gottfried, Kunstmaler 780.
- Zacharias, Kunstmaler 734.

Knepel, Joachim R. († 1564) 669. 669.

Knust, Gottlieb R. († 1787) 923. 923.

op dem Koberge, Beringer R. (1210) 87.
vom Koberge, Roetger R. (1263/88) 208. 208.

Koch

- Heinrich 385.
- Johann R. († 1710) 830. 830.
- Philipp Jacob R. († 1802) 951. 951.

Kock, Reimar 593.

Koene, Johann R. († 1559) 661. 661.

Köhler

- Agneta, E. d. Heinrich Kerkring 767.
 - Agnes, E. d. Thomas Heinrich von Wickede R.
(† 1676) 767.
 - Anna Katharina, E. d. Alexander Lüneburg R.
(† 1715) 828.
 - Anton, preuß. Vizekanzler († 1589) 767.
 - Anton, Dr. jur. B. († 1657) 767. 763. 767. 784.
803. 809. 812. 828.
E. 1) Anna, geb. Hebbens 767.
2) Magdalene, geb. Broemse 767.
 - Dorothea Elisabeth
E. 1) Hartwig v. Stiten R. († 1692) 812.
2) Hieronymus v. Dorne B. († 1704) 809.
 - Elisabeth, E. d. Adrian Müller R. († 1644) 743.
 - Heinrich R. († 1563) 648. 648.
E. Katharina, geb. Cordes 648.
 - Heinrich B. († 1641) 739. 729. 739. 743. 767.
E. Margarete, geb. Lüneburg 739.
 - Johann, B. in Stadthagen († 1527) 648.
 - Johannes R. († 1814) 958. 958.
 - Margarete, E. d. Diedrich Broemse R. († 1671) 767.
- Köhne, Katharina, E. d. Johann Brokes B. († 1585)
680.

Köln a. Rh. 397. 511. 590. 739. 799. 836.

v. Köln, Engelbert R. (1265/71) 212.

Köneke

- Joachim 698.
- Katharina, E. d. Arnold Bonnus B. († 1599) 698

Königsberg i. Pr. 690. 765. 772. 780. 785. 842.
875. 893. 905. 924. 926.

Kolberg 519. 525. 528.

Kolding 511. 512.

vom Kolke, Christian R. (1263) 216.

Kollmann

- Johann R. (1414-16. † 1428) 492. 492. 512.
E. Taleke, geb. Boytin 492.
- Johann B. († 1454) 512. 512.

Konstanz 425. 432. 449. 455. 484.

Koopmann, Adelheid, 2. E. d. Thomas Kerkring R.
(† 1451) 513.

Kopenhagen 409. 425. 434. 435. 465. 467. 472.
484. 502. 504. 509. 511. 512. 517.
524. 533. 536. 553. 557. 565. 583.
584. 587. 605. 610. 618. 627. 628.
636. 638. 665. 673. 680. 682. 685.
689. 698. 711. 713. 717. 720. 723.
724. 729. 734. 747. 757. 763. 767.
780. 798. 835. 911. 930. 966.

Kosmark (Laaland) 337.

Kossen, Mattheus R. († 1621) 723. 723.

Krek (Graecus)

- Alexander R. (1277/1300) 244. 244.
- Heinrich R. (1230) 138.

Kreis, niedersächsischer 729. 739. 793.

Krempe 341.

Krempelsdorf 361. 372. 494. 502. 507. 513. 583.
683. 708. 721. 722. 741. 788. 812.
828. 909. 912.

Kröpelin

- Anna 525.
E. Johann Broling R. († 1468) 525.
- Heinrich R. († 1414) 477. 477.
- Nikolaus, Schonenfahrer-Ältermann († 1380) 445.
477.
- Nikolaus R. († 1413) 445. 445. 476.
E. Heileke, geb. v. Hachede 445.

Krohn

- Hermann, Dr. jur. († 1730) 883.
- Hermann Diedrich, Lic. jur. B. († 1805) 919.
720. 919.
- Hermann Georg, Dr. jur., Syndikus († 1756)
720. 919.
- Johann, Kfm. († 1701) 860.
- Johann Adolph, Dr. jur. B. († 1750) 860. 720.
860. 890.
- Katharina Margarete, 1. E. d. Dr. jur. Daniel
Haecks B. († 1778) 883.

Krohn

- Margarete, E. d. Dr. jur. Georg Wilhelm Det-
harding B. († 1782) 890.

Kronsforde 364. 412. 435. 499. 545. 773.

Krowel

- Adelheid, 2. E. d. Werner Hop R. († 1409) 453.
- Johann d. Ältere († ca. 1395) 453.
- Johann R. († 1416) 452. 452.
E. Tibbeke, geb. Pepersack 452.

Krück

- Dorothea Amalie, 2. E. d. Johann Kaspar Aus-
born R. († 1770) 901.
- Joh. Peter, Kfm. († 1745) 901.

Krüger

- Friedrich, Dr. jur., hanseat. Ministerresident,
später Gesandter 986. 1003. 1014.
- Johann Friedrich R. († 1848) 986. 986.

Krukow, Hartwig R. († vor 1417) 461. 461.
E. Taleke, geb. v. Rentelen 461.

Krul

- Ludwig († 1404) 489.
- Ludwig R. († 1431) 489. 489.
E. Gertrud, geb. Nyestadt 489.

Krumstroh, Heinrich R. († 1624) 735. 735.

Krupp

- Anton, Essen 900.
- Bernhard Heinrich, Pastor zu Lünern († 1730)
900.
- Wilhelm Carl R. († 1774) 900. 900.
E. Justina, geb. Bötker, W. d. Kfm. Anton
Friedrich Bordehl 900.

Kruse, Johann R. († 1598) 704. 704.
E. Maria, geb. Grentzin 704.

Kühsen (Lauenbg.) 541. 620. 682.

Kulenkamp

- Arthur Gustav, Dr. jur. B. († 1895) 1004. 1004.
1027.
- Eugen Emil Arthur R. 1027. 1027.

Kuro

- Dietrich R. (1266) 219.
- Egbert R. (1286/1309) 261. 261.
- Heinrich R. (1263) 211.
- Johann R. (1229) 133.

von dem Kyle

- Marquard (1408/1409) 460. 460.
E. Heseke, geb. Suderland 460.
- Tymmo (1402 †) 460.

Labenz (Lauenburg) 441. 478.

Lackmann, Peter R. († 1686) 797. 797.

Ladehoff, Heinrich, Kfm. († 1761) 916.

Lafferdes, Balthasar R. († 1608) 715. 715.
 E. Katharina, geb. Kerkring 715.

Lamm, Michael 533.
 E. Adelheid, geb. Veckinghusen; W.: 1. E.
 d. Heinrich Castorp B. († 1488) 533.

Lamprecht
 - Christian Andreas, Pastor zu Basthorst (Lauen-
 burg) († 1718) 882.
 - Dietrich Gottfried, Dr. jur., R. († 1798) 929. 929.
 - Heinrich Daniel, Kfm. u. B. zu Bergedorf († 1748)
 929.
 - Philipp Caspar, Dr. jur. R. († 1757) 882. 871.
 882.
 E. Margarete Christine, geb. Wöhrmann, W.
 d. Werner Havemann 882.

Lange
 - Anna, E. d. Hartwig Stange R. († 1514) 601.
 - Catharina, E. d. Tidemann Evinghusen R. († 1483)
 556.
 - Eberhard, Kfm. in Danzig 886.
 - Gertrud, 2. E. d. Bruno Warendorp R. († 1411)
 396.
 - Hermann R. († 1387) 408. 392. 408. 447.
 E. Elisabeth, geb. Warendorp, W. d. Eberhard
 Morum (Mormann) R. (1364) 408.
 - Jasper R. († 1510) 570. 570.
 E. Geseke, geb. Evinghusen 570.
 - Joachim Philipp, Kfm. († 1738) 893.
 - Johann R. († 1385) 401. 401.
 E. Elisabeth, geb. v. Hachede 401.
 - Johann B. († 1415) 447. 447. 531.
 E. Adelheid, geb. Morkerke 447.
 - Maria Christina, 1. E. d. Johann Christoph
 Plessing R. († 1773) 893.
 - Nikolaus 641.
 E. Anna, geb. NN.; W.: E. d. Eberhard
 Störtelberg R. († 1549) 641.
 - Paul, Kfm. († 1734) 905.

Langejohann, B. zu Wismar 526.

Lasbeke 422.

Lauen 341.

Lauenborg
 - Hermann, Schmied 495.
 - E. d. Bernd Bischof R. († kurz vor 1437) 495.

Lauerhof 757.

Lefèvre
 - Adolph R. († 1733) 861. 861.
 E. Ottilie, geb. Brüning 861.
 - Dietrich aus Antwerpen (ca. 1600) 861.
 - Dietrich, Kfm. († 1683) 886.

Lefèvre
 - Dietrich, Kfm. († 1734) 886.
 - Franz, Kfm. († 1693) 861. 875.
 - Johann Philipp R. († 1755) 886. 886.
 E. Adelheid Katharina, geb. Bilderbeck 886.
 Leiden 824. 883.
 Leipzig 720. 747. 749. 763. 770. 802. 805. 810.
 819. 824. 847. 848. 859. 860. 861.
 867. 869. 872. 883. 890. 894. 903.
 906. 912. 919. 1040.

Lembke
 - Agneta Dorothea, E. d. Gabriel Ludolf Dank-
 wertz R. († 1780) 920.
 - Gabriel Christian, Dr. jur. B. († 1799) 925. 925.
 - Johann, Kfm. († 1764) 920.
 - Martin, Kfm., Wismar († 1760) 925.

Lemgo 853.

von Lengerke
 - Ameling, B. in Kiel (ca. 1600) 745.
 - Hermann R. († 1668) 783. 783.
 - Jürgen R. († 1645) 745. 745. 754. 783.
 - Margarete, E. d. Johann Füchting R. († 1637)
 754.

von Lenten
 - Gerhard, Gewandschneider († nach 1494) 529.
 555.
 - Gerhard R. († 1533) 621. 621.
 E. Wobbeke, geb. Stange 621.
 - Margarete, E. d. Heinrich v. Calven R. († 1504)
 555.
 - Paul 621.

Lenzeke, Otto R. († 1410) 478. 478.

Lenzing
 - Lutbert R. (1175/77) 12.
 - Lutbert R. (1216/26) 94. 94.

Leopold
 - Achilles Daniel, Dr. jur. 842. 858.
 - Anna Katharina, E. d. Joachim Lothar Carstens
 B. († 1727) 842.
 - Engel Katharina, E. d. Gotthard Arnold Issel-
 horst B. († 1765) 858.

Leven
 - Anna, E. d. Johann Wickinghof B. († 1493) 550.
 - Lorenz, Vogt zu Nordstrand (Schleswig) († 1508)
 550.

Levermann, Heinrich R. (1210) 90.

Leyden 809.

Lienau, Cay Diedrich, Dr. jur. R. 1034. 1034.

Lindau (Anhalt) 1041.

Lindenberg, Johann Caspar, Dr. jur. B. († 1824)
934. 720. 934.

Lindholtz

- August Simon, Dr. jur. B. († 1743) 851. 851. 858.
E. Judith, geb. Hübens 851.
- Otto Nikolaus († 1698) in Kiel 851.
- Heinrich R. († 1575) 685. 685.

Lipenius

- Christina Gertrud, E. d. Dr. jur. Johann Friedrich Schaevius R. († 1766) 897.
- Joh. Martin, Dr. jur. († 1738) 897.

Lippe 524.

Lipperade

- Hermann († nach 1396) 524.
- Heinrich R. († 1470) 524. 524. 560.
E. geb. Hertze 524.
- Heinrich R. († 1494) 560. 560.
E. Margarete, geb. Klockmann 560.

Lissabon 722. 831. 869. 913.

Livland 271. 273. 374. 406. 419. 434. 439. 578.
591. 658. 805. 866.

Loccum, Kloster 541. 620. 682.

Löschenbrandt, Adolf, Kfm., Nürnberg 836.

Löwigt, Paul R. 1038. 1038.

Loff, Moritz R. († 1526) 603. 603.

London 387. 507. 560. 564. 576. 658. 659. 664.
755. 784. 848. 863. 867. 869. 871.
913. 1023.

v. Loo, Heinrich R. († 1386) 388. 387. 388.
E. geb. Pleskow 388.

Loos

- Elisabeth, E. d. Berthold Kerkring R. († 1405)
415.
- Tidemann, R. zu Wisby 415.

Lothringen 936.

Luchow, Aemilius R. († 1396 oder 97) 427. 427.
429.
E. 1) Gerburgis, geb. Schonenberg 427.
2) Wybe, geb. Roland 427.

von der Lucht, Conrad 517.

Ludbert, Leverats Sohn R. (1201) 75.

von Ludenhusen, Heinrich R. (1175) 8.

Ludwig, Esicos Sohn R. (1210) 83.

Ludwig R. (1263/66) 210.

Lübeck

- Ratsherren
- - Räte fremder Fürsten
- - kaiserliche
Broemse, Nikolaus B. 604.
Gloxin, David, Dr. jur. B. 792.

Lübeck

- Ratsherren
- - Räte fremder Fürsten
- - bischöfliche
Plönnies, Gotthard R. 829.
- - lauenburgische
Gerdes, Christoph, Dr. jur. B. 747.
Köhler, Anton, Dr. jur. B. 767.
- - mecklenburgische
Kerkring, Anton Johann R. 821.
Möller, Lorenz, Dr. jur. B. 729.
- - schleswig-holsteinische
Möller, Lorenz, Dr. jur. B. 729.
- - braunschweigische
Köhler, Anton, Dr. jur. B. 767.
- - d. Erzbischofs von Bremen in Stade
Penningbüttel, Johann, Dr. jur. R. 674.
- Ordensverleihungen
Bere, Johann B. 500.
Brekwoldt, Konrad B. 441.
Klingenberg, Johann B. 507.
Marquard, Johann, Dr. jur. B. 763.
- Adelsverleihungen 734. 784. 814.
- Ritterwürde
Broemse, Diedrich R. 784.
Broemse, Nikolaus B. 604.
Plönnies, Hermann B. 613.
v. Wickede, Thomas B. 593.
- Bilder
Köhlersche Sammlung 767.
Bardewik, Nikolaus B. 618.
Bording, Jakob, Dr. jur. B. 720.
von Broemse, Dietrich B. 687.
Broemse, Nikolaus B. 604.
Brokes, Heinrich, Dr. jur. B. 912.
Broling, Johann R. 525.
v. Calven, Wilhelm B. 517.
Castorp, Heinrich B. 533.
Crispin, Johann R. 435.
von Dorne, Hermann B. 689.
Falcke, Hermann B. 598.
Falke, Hermann, Dr. jur. B. 658.
Garmers, Conrad B. 710.
Gercken, Sebastian, Dr. jur. B. 820.
Grawert, Fritz R. 596.
von Hoeveln, Gotthard B. 615.
von Hoeveln, Gotthard B. 696.
Kampferbeke, Johann R. 676.
Kerkring, Heinrich R. 609.
Kerkring, Heinrich B. 780.

Lübeck

- Ratsherren

-- Bilder

- Knevel, Friedrich R. 672.
Köhler, Heinrich R. 648.
Kossen, Mattheus R. 723.
Lüdinghusen, Johann B. 691.
Lüdinghusen, Antonius B. 664.
Lüneburg, Alexander B. 709.
Lüneburg, Joachim R. 683.
Marquard, Johann B. 763.
Meyer, Ambrosius B. 656.
Möller, Lorenz, Dr. jur. B. 729.
Parcham, Henning R. 718.
Pavels (Paulsen), Jürgen R. 734.
Pleskow, Jordan B. 425.
Plönnies, Heinrich B. 673.
Rapesulver, B. 442.
Ritter, Johann, Lic. jur. B. 785.
Rodde, Adolf Mattheus, Lic. jur. B. 844.
Rodde, Mattheus B. 869.
von Stiten, Antonius B. 620.
Tinnappel, Bartholomeus B. 657.
Tode, Christoph B. 663.
von Vechtel, Hermann, Dr. jur. B. 690.
Vinhagen, Johann B. 728.
Warendorp, Brun B. 394.
Westhof, Heinrich B. 409.
Wibbeking, Paul B. 655.
v. Wickede, Thomas B. 593.

-- Testamente

- van der Brügge, Albert R. 436.
von Dame, Marquard B. 426.
Geverdes, Andreas B. 529.
v. Hachede, Heinrich R. 413.
Hintze, Hermann R. 832.
Kerkring, Thomas R. 513.
Köhler, Heinrich R. 648.
Parcham, Henning R. 718.
Rapesulver, Heinrich B. 442.
Schepenstede, Johann R. 367.
Schlicker, Benedikt R. 665.
Wesseler, Johann R. 369.
Wittenborg, Johann B. 366.

-- Gräber

- St. Aegidienkirche
Müller, Adrian R. 743.
Burgkloster
Wittenborg, Johann B. 366.

Lübeck

- Ratsherren

-- Gräber

Dom

- v. Lüneburg, Anton B. 848.
Warendorp, Brun B. 268.

St. Jakobikirche

- Bardewik, Nikolaus B. 618.
Broemse, Heinrich, Lic. jur. B. 562.
Höling, Dietrich R. 726.
Lüneburg, Hieronymus R. 730.
Warendorp, Wedekin R. 357.

St. Katharinenkirche

- Carstens, Joachim Friedrich, Lic. jur. R.
811.

- Detharding, Georg Wilhelm, Dr. jur. B. 890.
Lamprecht, Dietrich Gottfried, Dr. jur. R.
929.

- Woldt, Heinrich R. 845.

St. Marienkirche

- v. Alen, Tidemann R. 334.
Berck, Tideman B. 576.
Bording, Jakob, Dr. jur. B. 720.
Brokes, Heinrich B. 722.
Fredenhagen, Thomas R. 816.
Gallin, Hermann B. 368.
Gerdes, Christoph, Dr. jur. B. 747.
Köhler, Familie 767.
Kossen, Mattheus R. 723.
Petersen, Hermann R. 778.
Petersen, Lorenz R. 791.
Pleskow, Jakob B. 373.
Rodde, Mattheus B. 775.
Rust, Heinrich B. 862.
Tesdorpf, Peter Hinrich B. 831.
Warendorp, Brun B. 394.
von Wickede, Gottschalk B. 769.
von Wickede, Thomas B. 815.
Wlome, Arnold R. 313.

-- Epitaphien

St. Aegidienkirche

- Lützens, Joachim Matthias B. 903.
von Wickede, Thomas B. 815.

St. Jakobikirche

- Bardewik, Nikolaus B. 618.
von Brömsen, Andreas Albrecht R. 872.

St. Katharinenkirche

- Gercken, Sebastian, Dr. jur. B. 820.

St. Marienkirche

- Balemann, Heinrich, Dr. jur. B. 802.

Lübeck

- Ratsherren

- - Epitaphien

St. Marienkirche

- Balemann, Heinrich, Lic. jur., B. 846.
Balemann, Heinrich Diedrich, Lic. jur.
B. 889.
Bartels, Dietrich R. 814.
Broemse, Dietrich R. 755.
Broemse, Heinrich R. 651.
Brokes, Johann B. 680.
Brokes, Otto B. 752.
Brüning, Adolf R. 813.
von Dassel, Albrecht R. 777.
von Dorne, Hermann B. 757.
von Dorne, Hieronymus B. 809.
Füchting, Johann R. 754.
Gerdes, Christoph, Dr. jur. B. 747.
Glandorp, Johann R. 732.
von Hoeveln, Gotthard R. 756.
von Hoeveln, Gotthard B. 765.
Isernhagen, Peter R. 779.
Kerkring, Gotthard B. 808.
Kerkring, Heinrich B. 780.
Klette, Johann Daniel R. 823.
Köhler, Anton, Dr. jur. B. 767.
Köhler, Heinrich R. 648.
Köhler, Heinrich B. 739.
von Lengerke, Georg R. 745.
Möller, Lorenz, Dr. jur. B. 729.
Pavels (Paulsen), Jürgen R. 734.
Plönnies, Friedrich R. 781.
Pöpping, Johann R. 772.
Prünsterer, Franz R. 746.
Rodde, Adolf Mattheus, Lic. jur. B. 831.
Rodde, Franz Bernhard R. 822.
Rodde, Hermann B. 836.
Rodde, Mattheus B. 775.
Ritter, Johann, Lic. jur. B. 785.
Sircius, Johann, Lic. jur. B. 798.
von Stiten, Geschlecht 812.
von Stiten, Hartwig R. 812.
Störning, Thomas R. 742.
Tesdorpf, Peter Hinrich B. 831.
Wedemhof, Bernhard R. 740.
Wedemhof, Heinrich B. 751.
Wedemhof, Heinrich R. 789.
Westken, Johann B. 810.
von Wickede, Gottschalk B. 769.
Winckler, Anton, Dr. jur. B. 802.

Lübeck

- Ratsherren

- - Epitaphien

St. Petrikirche

- vom Diecke, Johann R. 766.
Dreyer, Johann Heinrich B. 853.
Marquard, Johann, Dr. jur. B. 763.
Roeck, Ludwig Philipp B. 879.
Hauptkirche zu Wisby
Tinnappel, Bartholomeus B. 657.

- Syndiker

- Balemann, Heinrich, Dr. jur. R. 807.
Böckel, Dr. jur. 767. 784.
Brauer, Bernhard Diedrich, Dr. jur. B. 799.
Brokes, Heinrich, Dr. jur. B. 912.
Carstens, Joachim, Dr. jur. 811.
Gloxin, David, Dr. jur. B. 757. 792.
Gütschow, Anton Diedrich 939.
von der Hude, Heinrich, Dr. jur. 995.
Krohn, Hermann Georg 720. 919.
Packebusch, Mattheus, Dr. jur. B. 610.
Schaeuius, Joh., Dr. jur. 897.
Schein, Calixtus, Dr. jur. 682.
Sukow, Diederich 720.
Tanck, Dr. jur. 749. 763.
von Vechtel, Hermann, Dr. jur. B. 690.
Warmboeke, Hermann, Dr. jur. B. 707.
Winckler, Benedikt, Dr. jur. 757. 782.

- Syndiker, hansische

- Domann, Dr. jur. 722.
Gloxin, David, Dr. jur. B. 792.

- Hanseatische Ministerresidenten und Gesandte

- Klügmann, Karl Peter, Dr. jur. R. 1014.
Krüger, Friedrich, Dr. jur. 986.

- Protonotare

- Balemann, Heinrich 753.
Balemann, Heinrich Diedrich, Lic. jur. B. 889.
Becker, Lambertus R. 662.
Carstens, Joachim Lothar B. 842.
Carstens, Johannes Friedrich B. 871.
Engelstede, Johann, Mag. R. 695.
Feldhusen, Johann R. 759.
Gercken, Georg Heinrich R. 867.
Isselhorst, Arnold 858.
Isselhorst, Johann Arnold B. 909.
Rehbein, Thomas R. 712.
Rodde, Adolf Mattheus, Lic. jur. B. 824.
Voß, Johannes, Rektor d. Univ. Rostock 720

Lübeck

- Ratssekretäre

- Balemann, Heinrich 753.
Balemann, Heinrich, Lic. jur. B. 846.
Balemann, Heinrich Diedrich, Lic. jur. B. 889.
Becker, Lambertus R. 662.
Bünekau, Johann Nicolaus, Lic. jur. R. 956.
Carstens, Joachim Friedrich, Lic. jur. R. 811.
Carstens, Joachim Lothar B. 842.
Carstens, Johannes Friedrich B. 871.
Dreyer, Joachim Heinrich 853.
Eschenburg, Johann Georg, Dr. jur. B. 1017.
Feldhusen, Johann R. 759.
Frister, Bernhard Heinrich, Dr. jur. B. 971.
Gercken, Georg Heinrich R. 867.
Isselhorst, Gotthard Arnold B. 858.
Isselhorst, Johann Arnold B. 909.
Krohn, Hermann Diedrich, Lic. jur. B. 919.
Meyer, Liborius, Prof. d. Rechte an d. Univ.
Rostock 720.
Müller, Daniel B. 835.
Overbeck, Christian Theodor, Dr. jur. R. 1006.
Pöpping, Johann R. 772.
Rodde, Adolf Mattheus, Lic. jur. B. 824.
Roeck, Karl Ludwig, Lic. jur. B. 982.
Sievers, Matthias, Dr. jur. R. 977.
Siricius, Johann, Lic. jur. B. 798.
Sukow, Diederich, Prof. d. Rechte zu Rostock
720.

- Unruhen, bürgerl.

- 1408 ff.: 409. 417. 432. 433. 440. 445. 452.
475. 484. 485. 502.
1531 ff.: 596. 604. 605. 610.
1664: 765. 784.
1703: 829.
1727: 824.

- Rat, alter

- 1408 ff.: 396. 409. 414. 417. 418. 422. 423.
425. 426. 430. 431. 432. 433. 435.
436. 437. 438. 439. 440. 441. 444.
445. 446. 449. 460. 465. 475. 484.
485. 487. 489. 502. 503. 636.

- Rat, neuer

- 1408-16: 396. 409. 414. 417. 418. 422. 425.
426. 435. 439. 440. 444. 446. 452.
454. 481. 484. 487. 493. 503. 605. 636.

- Sechziger-Ausschuß (1408) 446. 447.

Mitglieder:

- Aalsteker, Johann R. 454.
von dem Berge, Volrad R. 483.
Bere, Johann B. 500.

Lübeck

- Sechziger-Ausschuß (1408) 446. 447.

Mitglieder:

- Bunstorp, Nosselman R. 457.
Growe, Johann R. 454.
v. Hameln, Johann R. 497.
von Hildesem, Burkhard R. 464.
Hop, Werner R. 453.
Hovemann, Heinrich R. 459.
Krowel, Johann R. 452.
Krul, Ludwig R. 489.
Lange, Johann B. 447.
Melberg, Heinrich R. 472.
Nyestadt, Ludeke R. 480.
Oldenburg, Johann R. 450.
Oldesloe, Simon B. 448.
Punt, Johann R. 493.
Roland, Berthold R. 496.
Schonenberg, Johann R. 451.
Schutte, Marquard R. 487.
Stange, Elert B. 449.
Steen, Tidemann B. 467.
Tzerntien, Tidemann R. 501.
Vincke, Hermann R. 481.

- Vierundsechziger-Ausschuß (1530) 636.

Mitglieder:

- Basedow, Jordan R. 644.
Bussmann, Andreas R. 652.
Bussmann, Johann R. 632.
Bütepage, Goswin R. 631.
Dannemann, Helmeke R. 639.
von Elpen, Johann R. 640.
Grammendorp, Joachim R. 630.
Klever, Albrecht R. 643.
Reinhausen, Heinrich R. 635.
Sengestake, Johann R. 638.
Störtelberg, Eberhard B. 641.
Taschenmaker, Ludwig B. 637.
Tegetmeier, Tile R. 642.
Timmermann, Karsten R. 634.
Wullenwever, Jürgen B. 636.

- Behörden

- Akziseherren

- Ausborn, Johann Kaspar R. 901.

- Bauherren

- Carstens, Gotthard Friedrich R. 906.
von Elswig, Wilhelm R. 800.
Füchting, Johann R. 754.
Groot, Bernhard Lorenz R. 902.

Lübeck

- Behörden

- - Bauherren

Koch, Johann R. 830.
Müller, Adrian R. 743.
Tesdorpf, Peter Hinrich B. 831.
Wibbeking, Jürgen R. 759.

- - Bretlingsherren

Ausborn, Johann Kaspar R. 901.

- - Dispacheur

Knußt, Gottlieb R. 923.

- - Gerichte

Gerichtsherren

Bartels, Diedrich R. 875.
Bunstorp, Nosselmann R. 457.
Krukow, Hartwig R. 461.
Morkerke, Thomas B. 392.
Remmers, Heinrich R. 750.
Stalbuk, Bertram R. 282.
Stauber, Lucas R. 782.
vom Stene, Rudolf R. 284.
Swarte, Eberhard R. 376.
Wesseler, Johann R. 369.
Woltvogel, Johann R. 350.

Richter auf dem Landgebiet

v. Uelzen, Tidemann R. 340.
Vorrade, Bertram B. 341.

Niedergerichtsherren

Plessing, Johann Christoph R. 893.
Schaeuius, Johann Friedrich, Dr. jur. R. 897.

Aktuar

Stintzing, Georg Friedrich, Dr. jur. B. 975.

Prokuratoren

Claudius, Friedrich Matthias Jacobus R. 983.
Hach, Johann Friedrich, Dr. jur. R. 955.
Kindler, Christian Heinrich, Dr. jur. B. 953.
Plitt, Heinrich Gustav, Dr. jur. R. 1002.

Obergerichtsherren

Coht, Johann Christoph R. 952.
Schaeuius, Johann Friedrich, Dr. jur. R. 897.

Richter

Hach, Johann Friedrich, Dr. jur. R. 955.

Obergerichts-Prokuratoren

Richertz, Georg David, Lic. jur. B. 947.

Untergesamt

Direktor

Plitt, Heinrich Gustav, Dr. jur. R. 1002.

Lübeck

- Behörden

- - Gerichte

Oberappellationsgericht der freien Städte Deutschlands

Hach, Johann Friedrich, Dr. jur. R., Rat
955. 992.

Kierulff, Präsident 720.

Wunderlich, Agathon, Rat 720.

Prokuratoren

Klügmann, Karl Peter, Dr. jur. R. 1014.

Kulenkamp, Arthur Gustav, Dr. jur. B. 1004.

Plitt, Heinrich Gustav, Dr. jur. R. 1002.

- - Kämmererherren 247. 252. 257. 270. 281. 451.

v. Alen, Tidemann R. 334.

v. Attendorn, Volmar R. 247.

Bardewik, Nikolaus B. 618.

Bartels, Diedrich R. 875.

Bekemann, Heinrich R. 463.

Bere, Johann R. 573.

Bomhover, Bernhard R. 590.

Bonuss, Arnold B. 698.

Brokes, Heinrich, Dr. jur. B. 912.

Brokes, Johann B. 680.

Brokes, Otto B. 752.

van der Brügge, Albert R. 436.

Brüning, Adolf R. 813.

Bruns, Willekin R. 257.

Crispin, Segebodo R. 270.

von Dalen, Lambert R. 650.

Darsow, Hermann R. 580.

Dimant, Anton R. 558.

von Dorne, Hermann R. 647.

von Dorne, Hermann B. 689.

von Dorne, Hermann B. 757.

Dreyer, Johann Heinrich B. 853.

Evinghusen, Tidemann R. 556.

Fette, Jordan R. 252.

Garmers, Conrad B. 710.

Gerdes, Christoph, Dr. jur. B. 747.

Gercken, Joachim B. 605.

Green, Friedrich B. 887.

Gruwel, Jürgen R. 701.

von Hervorde, Johann R. 469.

von Hoeveln, Gotthard B. 667.

von Hoeveln, Gotthard B. 696.

von Hoeveln, Gotthard R. 756.

von Hoeveln, Gotthard B. 765.

Hovemann, Heinrich R. 459.

Kampferbeke, Johann B. 749.

Lübeck

- Behörden

-- Kämmererherren

- Kerkring, Berthold R. 583.
- Kerkring, Heinrich R. 609.
- Kerkring, Johann R. 571.
- Kerkring, Johann R. 670.
- Klingenberg, Johann R. 349.
- Köhler, Heinrich R. 648.
- Kossen, Mattheus R. 723.
- Lange, Jasper R. 570.
- von Lengerke, Georg R. 745.
- Lipperade, Heinrich R. 560.
- Lüdinghusen, Antonius B. 664.
- Lüneburg, Alexander B. 281.
- Lüneburg, Alexander B. 709.
- Lüneburg, Hieronymus R. 730.
- Lüneburg, Joachim R. 683.
- Marquard, Johann, Dr. jur. B. 763.
- Meyer, Ambrosius B. 656.
- Meyer, Hermann B. 584.
- Meyer, Johann R. 587.
- Möller, Lorenz, Dr. jur. B. 729.
- Nenstede, Heinrich R. 599.
- Paal, Bernhard R. 363.
- Pasche, Heinrich R. 711.
- Pavels (Paulsen), Jürgen R. 734.
- Petersen, Hermann R. 778.
- Pleskow, Bernhard R. 358.
- Plessing, Johann Christoph R. 893.
- Plönnies, Heinrich B. 673.
- Reterem, Hermann R. 466.
- Roock, Ludwig Philipp B. 879.
- Saffe, Heinrich, Lic. jur. R. 770.
- Schenking, Heinrich R. 468.
- Schepenstede, Johann R. 367.
- Schlicker, Benedikt R. 665.
- Schutte, Hermann R. 619.
- von Stiten, Hartwig R. 741.
- von Stiten, Heinrich R. 679.
- Stolterfoht, Johann R. 623.
- Störning, Thomas R. 742.
- Tinnappel, Bartholomeus B. 657.
- Tode, Christoph, Lic. jur. B. 663.
- Vinhagen, Johann B. 728.
- Warendorp, Volmar R. 559.
- Warmboeke, Heinrich R. 591.
- Wedemhof, Heinrich B. 750.
- Wibbeking, Joachim R. 697.
- Wibbeking, Konrad R. 614.

Lübeck

- Behörden

-- Kämmererherren

- Wibbeking, Paul B. 655.
 - von Wickede, Bernhard B. 898.
 - von Wickede, Gottschalk B. 769.
 - von Wickede, Hermann B. 331.
 - von Wickede, Thomas R. 713.
 - Wilde, Jasper R. 688.
 - Witte, Heinrich B. 578.
 - Wolters, Konrad R. 681.
- #### -- Marktherren
- von Bremen, Gerhard R. 256. *
- #### -- Marstallherren
- Bartels, Diedrich R. 875.
 - von Hildesem, Burkhard R. 464.
 - Moyelke, Eberhard R. 456.
 - Niendorp, Heinrich R. 479.
- #### -- Münzherren s. unter M.
- #### -- Spanische Kollekten 778.
- Vorsteher: Petersen, Hermann R. 778.
- #### -- Stadtkasse 763. 765. 785. 816. 893.
- #### Stadtkassenherren
- Groot, Bernhard Lorenz R. 902.
 - Roock, Hermann Heinrich R. 926.
 - von Wickede, Bernhard B. 898.
- #### -- Wallherren
- Brokes, Heinrich B. 722.
- #### -- Weinmeister
- Fischer (Piscator, auch Piscis), Johann R. 263.
 - Witte, Johann R. 264.
- #### -- Ratskellermeister
- Plessing, Peter Christoph 893.
- #### -- Wetteherren
- Bekemann, Heinrich R. 463.
 - Groot, Bernhard Lorenz R. 902.
 - von Hildesem, Burkhard R. 464.
 - Honerjeger, Heinrich R. 491.
 - Hovemann, Heinrich R. 459.
 - Kröpelin, Heinrich R. 477.
 - Krul, Ludwig R. 489.
 - von dem Kyle. Marquard R. 460.
 - Niendorp, Heinrich R. 479.
 - Petersen, Hermann R. 778.
 - Plessing, Johann Christoph R. 893.
 - Schaeuius, Johann Friedrich, Dr. jur. R. 897.
 - von dem Springe, Heinrich R. 470.
 - von Wickede, Bernhard B. 898.
- #### Aktuar
- Brehmer, Heinrich, Dr. jur. B. 985.

Lübeck

- Behörden
- - Wetteherren
 - Protokollist
 - von Brokes, Johann Georg Arnold, Dr. jur. R. 973.
- - Treseherren
 - v. Bardewik, Gerhard R. 283.
- - Zulageherren
 - Ausborn, Johann Kaspar R. 901.
- Militärwesen 884.
- - Truppenführer 422. 467. 502.
 - v. Attendorn, Gerhard B. 397.
 - v. Calven, Reynier R. 432.
 - Erp, Albert R. 498.
 - Meteler, Johann R. 384.
 - Morkerke, Thomas B. 392.
 - Pleskow, Jordan B. 425.
 - v. Rentelen, Henning B. 434.
 - Swerting, Simon B. 387.
 - Warendorp, Brun B. 394.
- - Flotte 590. 596. 598.
- - Flottenführer 422. 467.
 - v. Alen, Konrad R. 436.
 - Bardewik, Nikolaus B. 618.
 - Bere, Johann B. 500.
 - Bomhover, Bernhard R. 590.
 - Bramstede, Jakob R. 504.
 - Brokes, Johann B. 680.
 - van der Brügge, Albert R. 436.
 - Bruskow, Johann R. 522.
 - Bunstorp, Nosselmann R. 457.
 - Cornelius, Ulrich R. 546.
 - Falcke, Hermann B. 598.
 - Gercken, Joachim B. 605.
 - Grawert, Fritz R. 596.
 - Holk, Jakob R. 423.
 - Kampferbeke, Johann R. 676.
 - Knevel, Friedrich R. 672.
 - Krul, Ludwig R. 489.
 - Lindhorst, Heinrich R. 685.
 - Lüneburg, Johann B. 511.
 - Meßmann, Hermann R. 579.
 - Odingborg, Gerhard R. 629.
 - Plönnies, Hermann B. 613.
 - v. Rentelen, Christian R. 508.
 - v. Rentelen, Henning B. 434.
 - Roland, Berthold R. 496.
 - Russenberg, Johann R. 506.
 - vom See, Dankward R. 393.

Lübeck

- - Flottenführer
 - Sengestake, Johann R. 638.
 - Soling, Tideman R. 510.
 - Sparenberg, Arnold R. 433.
 - v. Stiten, Heinrich B. 526.
 - Swerting, Simon B. 387.
 - von Thünen, Ditmar R. 465.
 - Tidemann, Mattheus R. 684.
 - Tinnappel, Bartholomeus B. 657.
 - Westphal, Hermann R. 444.
 - von Wickede, Johann R. 686.
 - Wolters, Konrad R. 681.
- Französische Behörden
- - Administrations-Kommission
 - Grabau, Friedrich Wilhelm R. 966.
- - Finanzkommission
 - Behncke, Stephan Heinrich B. 943.
- - Handelskammer, Präsident
 - Coht, Johann Christoph R. 952.
- - Handelstribunal, Präsident
 - Voeg, Adolph Heinrich, J. C., B. 961.
- - Maire adjoint
 - Grabau, Friedrich Wilhelm R. 966.
 - Tesdorpf, Johann Mattheus, Lic. jur. B. 940.
- - Municipalrat, Mitglieder
 - Behncke, Stephan Heinrich B. 943.
 - Coht, Johann Christoph R. 952.
 - von Duhn, Johann Hermann R. 964.
 - von Evers, Christian Nicolaus B. 959.
 - Ganslandt, Röttger R. 963.
 - Keusch, Nicolaus Jacob B. 937.
 - Kindler, Christian Heinrich, Dr. jur. B. 953.
 - Kipp, Johann Heinrich, Dr. jur. B. 970.
 - Köhler, Johannes R. 958.
 - Lindenberg, Johann Caspar, Dr. jur. B. 934.
 - Mentze, Ludwig, Dr. jur. 957.
 - Nölting, Friedrich B. 945.
 - Plitt, Heinrich Gustav R. 965.
 - Roeck, Hermann Friedrich R. 969.
 - Tesdorpf, Peter Heinrich B. 946.
 - Wunderlich, Thomas Günther B. 960.
- Bürgerliche Kollegien
- - Zirkel-Gesellschaft
 - Haus: Königstr. 21, Umbau 898.
 - Adelsrechtsbestätigung durch kaiserl. Privileg 784.
 - Mitglieder
 - von Alen, Konrad R. 422.

Lübeck

- Bürgerliche Kollegien

- - Zirkel-Gesellschaft

Mitglieder

- v. Attendorn, Gerhard B. 397.
- Bardewik, Nikolaus B. 618.
- Basedow, Dietrich R. 563.
- Berck, Tideman B. 576.
- Bere, Johann B. 500.
- Bere, Johann R. 537.
- Bere, Johann R. 573.
- Bere, Ludeke R. 542.
- Bramstede, Jakob R. 504.
- Brekewoldt, Konrad B. 441.
- Brekewoldt, Konrad R. 539.
- Broemse, Andreas Albrecht R. 804.
- Broemse, Andreas Albrecht B. 872.
- Broemse, Christian B. 921.
- Broemse, Dietrich R. 592.
- Broemse, Dietrich R. 687.
- Broemse, Dietrich R. 755.
- Broemse, Dietrich R. 768.
- Broemse, Diedrich R. 784.
- Broemse, Diedrich R. 841.
- Broemse, Gotthard R. 773.
- Broemse, Heinrich R. 651.
- Broemse, Heinrich R. 731.
- Broemse, Heinrich B. 847.
- Broemse, Nikolaus B. 604.
- von Brokes, Christian R. 950.
- Broling, Johann R. 525.
- Bruskow, Bruno B. 557.
- Bruskow, Johann R. 522.
- v. Calven, Heinrich R. 555.
- v. Calven, Reyner R. 432.
- v. Calven, Wilhelm B. 517.
- Castorp, Heinrich B. 533.
- Castorp, Heinrich B. 580.
- Castorp, Heinrich R. 624.
- Constantin (Constin), Heinrich R. 551.
- Crispin, Johann R. 435.
- v. Dame, Marquard B. 426.
- Darsow, Bernhard R. 545.
- Darsow, Gerhard R. 412.
- Darsow, Hermann R. 424.
- Darsow, Hermann R. 530.
- Darsow, Hermann R. 580.
- Darsow, Johann R. 499.
- Ebeling, Heinrich R. 531.
- von Evers, Christian Nicolaus B. 959.

Lübeck

- Bürgerliche Kollegien

- - Zirkel-Gesellschaft

Mitglieder

- Evinghusen, Tidemann R. 556.
- Gerwer, Johann R. 503.
- Geverdes, Andreas B. 529.
- Grawert, Fritz R. 544.
- Grawert, Fritz R. 596.
- v. Hachede, Heinrich R. 413.
- v. Hachede, Heinrich, Dr. jur. R. 541.
- Hadewerk, Tideman R. 509.
- Hertze, Johann R. 547.
- Hertze, Johann B. 571.
- Hitfeld, Hermann R. 548.
- Holk, Jakob R. 423.
- Hupe, Dietrich B. 564.
- Iborg, Hermann R. 417.
- Junge, Tidemann R. 430.
- Kerkring, Anton Johann R. 821.
- Kerkring, Gotthard B. 808.
- Kerkring, Heinrich R. 609.
- Kerkring, Heinrich R. 776.
- Kerkring, Heinrich B. 780.
- Kerkring, Heinrich Diedrich R. 825.
- Kerkring, Johann R. 572.
- Kerkring, Johann R. 670.
- Kerkring, Paul R. 737.
- Kerkring, Thomas R. 513.
- Kerkring, Wedekin R. 566.
- Klingenberg, Goswin R. 414.
- Krul, Ludwig R. 489.
- von dem Kyle, Marquard R. 460.
- Lange, Jasper R. 570.
- Lipperade, Heinrich R. 524.
- Lipperade, Heinrich R. 560.
- Lüneburg, Alexander B. 709.
- Lüneburg, Alexander R. 738.
- Lüneburg, Anton B. 848.
- Lüneburg, Hieronymus R. 730.
- Lüneburg, Joachim R. 683.
- Lüneburg, Johann B. 511.
- Lüneburg, Johann R. 549.
- Lüneburg, Johann R. 616.
- Lüneburg, Johann R. 625.
- Lüneburg, Johann R. 721.
- Meteler, Heinrich R. 418.
- von Minden, Gerhard B. 519.
- Möller, Konrad R. 536.
- Morkerke, Thomas B. 392.

Lübeck

- Bürgerliche Kollegien

-- Zirkel-Gesellschaft

Mitglieder

- Morkerke, Tidemann R. 502.
Nyebur, Johann B. 419.
Pepersack, Hartmann B. 402.
Pleskow, Bernhard R. 431.
Pleskow, Godeke R. 518.
Pleskow, Jordan B. 425.
Pleskow, Jordan R. 523.
Rapesulver, Heinrich B. 442.
v. Rentelen, Bertram R. 561.
v. Rentelen, Henning R. 434.
Roland, Berthold R. 496.
Schotte, Johann R. 440.
Segeberg, Johann R. 505.
Soling, Tideman R. 510.
Steen, Tidemann B. 467.
v. Stiten, Antonius B. 620.
v. Stiten, Gottschalk R. 682.
v. Stiten, Hartwig B. 575.
v. Stiten, Hartwig R. 741.
v. Stiten, Hartwig R. 812.
v. Stiten, Heinrich B. 526.
v. Stiten, Heinrich R. 679.
v. Stiten, Jürgen R. 708.
v. Stiten, Jürgen R. 788.
v. Stiten, Nikolaus R. 439.
Sundesbeke, Hermann R. 543.
Testede, Johann R. 574.
von Thünen, Ditmar R. 465.
von Thünen, Ludeke B. 553.
Tzerntien, Tidemann R. 501.
Tzine (Sine), Johann R. 527.
v. Urden, Nikolaus R. 443.
Vorrade, Tiedemann R. 416.
Warendorp, Bruno R. 396.
Warendorp, Bruno B. 515.
Westfal, Heinrich R. 577.
Westfal, Johann B. 528.
Westhof, Heinrich B. 409.
Westphal, Hermann R. 444.
von Wickede, Bernhard B. 898.
von Wickede, Friedrich Bernhard 898.
von Wickede, Georg 815.
von Wickede, Gotthard Gottschalk R. 868.
von Wickede, Gottschalk R. 611.
von Wickede, Gottschalk B. 769.
von Wickede, Hermann B. 568.
von Wickede, Johann R. 535.

Lübeck

- Bürgerliche Kollegien

-- Zirkel-Gesellschaft

Mitglieder

- von Wickede, Johann R. 686.
von Wickede, Melchior Thomas R. 854.
von Wickede, Thomas B. 593.
von Wickede, Thomas R. 713.
von Wickede, Thomas B. 815.
von Wickede, Thomas Heinrich R. 803.
Wickinghof, Johann B. 550.
Witig, Berthold B. 521.

-- Kaufleuterkompagnie 858.

Haus: Breitestr. 6 816.

Älterleute

- Ausborn, Johann Kaspar R. 901.
Behrens, Jacob R. 981.
Bilderbeck, Hermann R. 932.
Bilderbeck, Martin 932.
Bruns, Jakob Eberhard R. 927.
Carstens, Gotthard Friedrich R. 906.
Fredenhagen, Thomas R. 816.
Gaedertz, Johann Heinrich R. 979.
Ganslandt, Wilhelm R. 988.
Rodde, Mattheus R. 913.
Tesdorpf, Peter Heinrich B. 946.
Weber, Christian Ernst Friedrich R. 980.
Wilcken, Peter R. 941.

Mitglieder

- Brasche, Michael R. 855.
Brokes, Heinrich B. 722.
Brokes, Otto R. 826.
Brüning, Hermann R. 885.
Bruns, Bernhard R. 891.
Castorp, Heinrich B. 533.
Evinghusen, Tidemann R. 556.
Hupe, Dietrich B. 564.
Rocks, Johann R. 896.
Rodde, Adolph R. 863.
Rodde, Franz Bernhard R. 822.
Rodde, Franz Bernhard B. 899.
Rodde, Hermann B. 836.
Rodde, Mattheus B. 936.
Roeck, Hermann Friedrich R. 969.
Testede, Johann R. 574.
Woldt, Hermann R. 864.
Wunderlich, Thomas Günther B. 960.

-- Bergenfahrer 565. 578. 590.

Älterleute

- Behncke, Stephan Heinrich B. 943.

Lübeck

-- Bürgerliche Kollegien

-- Bergenfahrer

Älterleute

van der Brügge, Albert R. 436.
Coht, Johann Christoph R. 952.
Dragun, Timme R. 649.
Growe, Johann R. 455.
Hogefeld, Brand R. 565.
Lackmann, Peter R. 797.
Pasche, Heinrich R. 711.

Mitglieder

Blohm, Georg B. 918.
Burmeister, Godeke R. 540.
v. Hameln, Johann R. 497.
von Harlem, Johann 466.
von Harlem, Lambert 458.
Kinkel, Johann R. 589.
Russenberg, Johann R. 506.
Sprenger, Bruno 522.
von Thünen, Ditmar R. 465.
Widderich, Johann Daniel R. 876.

-- Novgorodfahrer

Älterleute

Havemann, Johann Joachim R. 976.
Mentze, Nikolaus Barward R. 907.
Müller, Ludwig R. 967.

Mitglieder

Bauert, Barthold R. 870.
Benser, Arnold Gottfried R. 878.
Eschenburg, Johann Daniel R. 993.
Green, Friedrich B. 887.
Green, Gotthard Heinrich R. 936.
Knust, Gottlieb R. 923.
Peters, Joachim B. 895.
Roeck, Hermann Heinrich R. 926.
Voeg, Hermann Heinrich R. 922.

-- Revalfahrer

Cordes, Heinrich R. 633.

-- Rigafahrer

Älteste

Heyke, Daniel Heinrich R. 989.

Mitglieder

Meyer, Marcus R. 818.
Rehwoldt, Hans R. 838.
Schroeder, Johann R. 833.
von Stiten, Hartwig R. 741.
Wildtfanck, Carl Gottfried R. 938.

Lübeck

-- Bürgerliche Kollegien

-- Schonenfahrer 799. 854. 858.

Gildehaus im Fünfhausen 421.

Älterleute

Bagge, Johann Friedrich R. 915.
Bonhorst, Marquard R. 438.
Dankwertz, Gabriel Ludolf R. 920.
von Duhn, Johann Hermann R. 964.
von Elswig, Wilhelm R. 800.
Grabau, Friedrich Wilhelm R. 966.
Green, Georg Christian R. 991.
Grube, Johann Christoph R. 954.
Gütschow, Carl Abraham R. 939.
Gütschow, Heinrich Albrecht R. 968.
Haartmann, Hermann R. 948.
von Hildesem, Burkhard R. 464.
Keusch, Nicolaus Jacob B. 937.
Koch, Philipp Jacob R. 951.
Köhler, Johannes R. 958.
Kropelin, Nikolaus 445.
Krüger, Johann Friedrich R. 986.
Mollwo, Ludwig Heinrich R. 924.
Nölting, Friedrich B. 945.
Nordtmann, Johann Ludwig R. 905.
Platzmann, Conrad R. 972.
Plessing, Johann Christoph R. 893.
Plitt, Heinrich Gustav R. 965.
Schröder, Johann Heinrich R. 978.
Schutte, Marquard R. 487.
Steen, Tidemann B. 467.
Stolterfoht, Diedrich R. 962.
Tegtmeyer, Georg Christian R. 987.
Tidemann, Marcus R. 847.
Vincke, Hermann R. 481.
Weigel, Johann Christoph R. 911.
Wilcken, Anton Diedrich B. 913.

Mitglieder

Aalsteker, Johann R. 454.
Bere, Johann B. 500.
Bilderbeke, Hermann R. 837.
Böhme, Johann Georg R. 928.
Brandt, Johann Friedrich R. 916.
Broling, Johann R. 525.
Dittmer, Hermann Carl R. 990.
Dreyer, Johann Heinrich B. 853.
Fischer, Johann R. 796.
Fock, Hermann R. 817.
Füchting, Johann R. 754.
Fürstenau, Johann Gerhard R. 888.

Lübeck

- Bürgerliche Kollegien

- - Schonenfahrer

Mitglieder

- v. Hachede, Heinrich R. 413. 421.
von der Heide, Johann R. 458.
Hoyer, Eberhard R. 849.
Klette, Johann Daniel R. 823.
Koch, Johann R. 830.
Kollmann, Johann R. 492.
Krupp, Wilhelm Karl R. 900.
Lefèvre, Johann Philipp R. 886.
Lüdemann, Georg Ernst R. 892.
Moyelke, Eberhard R. 456.
Müller, Georg Wilhelm R. 944.
Otto, Hermann R. 880.
Plessing, Johann Philipp B. 930.
Reterem, Hermann R. 466.
Rettich, Johann Wilhelm R. 933.
Ritter, Gerhard R. 827.
Roeck, Hermann Heinrich R. 926.
Roeck, Ludwig Philipp B. 879.
Rump, Joachim R. 866.
Rust, Heinrich B. 862.
Schnering, Peter R. 852.
Schuckmann, Hugo R. 794.
Sieben, Jürgen R. 865.
Tzerntien, Tidemann R. 501.

- - Stockholmfahrer

Ältermann

- Kipp, Eberhard Jakob R. 908.

Mitglieder

- Odingborg, Gerhard R. 629.
Prünsterer, Franz R. 745.
Vermehren, Paul R. 877.

- - Spanienfahrer

Ältermann

- Fredenhagen, Thomas R. 816.

Mitglieder

- Rodde, Matheus B. 775.
Widderich, Heinrich 876.

- - Brauer 772. 784. 793. 854.

- Bunstorp, Nosselmann R. 457.
Fredenhagen 816.
Schenkenberg, Heinrich R. 470.
Schonenberg, Heinrich B. 484.

- - Krämerkompagnie

Ältermann

- Nölting, Johann 844.

Lübeck

- Bürgerliche Kollegien

- - Krämerkompagnie

Mitglieder

- Dittmer, Hermann Carl R. 990.

- - Schiffergesellschaft 858.

- Gesellschaft zur Beförderung gemeinnütziger Tätigkeit

Direktoren

- Brehmer, Wilhelm, Dr. jur. u. phil. h. c. B. 1005.
Dimpker, Karl Friedrich Robert R. 1037.
Eschenburg, Johann Georg, Dr. jur. B. 1017.
Fehling, Emil Ferdinand, Dr. jur. u. phil. h. c. B. 1023.
Hach, Johann Friedrich, Dr. jur. R. 955.
Klug, Heinrich, Dr. jur. B. 1012.
Lienau, Cay Diedrich, Dr. jur. R. 1034.
Neumann, Johann Martin Andreas, Dr. jur. u. Dr. theol. h. c. B. 1029.
Overbeck, Christian Adolf, Dr. jur. R. 949.
Plitt, Heinrich Gustav, Dr. jur. R. 1002.
Schön, Ernst Christian Johannes, Dr. jur. B. 1022.

- Berufe

- - Advokaten

- Behn, Heinrich Theodor, Dr. jur. B. 998.
Bilderbeke, Andreas 886.
Brehmer, Heinrich, Dr. jur. B. 985.
Brehmer, Wilhelm, Dr. jur. u. phil. h. c. B. 1005.
Carstens, Joachim Friedrich, Lic. jur. R. 811.
Claudius, Friedrich Matthias Jacobus R. 983.
Curtius, Theodor, Dr. jur. B. 994.
Detharding, Georg Wilhelm, Dr. jur. B. 890.
Eschenburg, Johann Georg, Dr. jur. B. 1017.
Fehling, Emil Ferdinand, Dr. jur. u. phil. h. c. B. 1023.
Frister, Bernhard Heinrich, Dr. jur. B. 971.
Gercken, Georg Friedrich 820.
Gerdes, Christoph, Dr. jur. B. 747.
Hach, Hermann Wilhelm, Dr. jur. R. 992.
Haecks, Daniel, Dr. jur. B. 883.
von der Hude, Hermann, Dr. jur. R. 995.
Klug, Heinrich, Dr. jur. B. 1012.
Klügmann, Karl Peter, Dr. jur. R. 1014.
Kulenkamp, Arthur Gustav, Dr. jur. B. 1004.
Kulenkamp, Eugen Emil Arthur R. 1027.
Lamprecht, Dietrich Gottfried, Dr. jur. R. 929.
Lamprecht, Philipp Caspar, Dr. jur. R. 882.
Lembke, Gabriel Christian, Dr. jur., B. 925.

Lübeck

- Berufe

- - Advokaten

- Lindholtz, August Simon, Dr. jur. B. 851.
Lütkens, Joachim Matthias, Dr. jur. B. 903.
Marquard, Gotthard B. 805.
Overbeck, Christian Adolf, Dr. jur. R. 949.
Overbeck, Christian Theodor, Dr. jur. R. 1006.
Peters, Christian, Dr. jur. R. 884.
Plessing, Philipp Wilhelm, Dr. jur. R. 1003.
Plitt, Heinrich Gustav, Dr. jur. R. 1002.
Rittscher, Franz Eduard Hermann, Dr. jur. R. 1009.
Saffe, Heinrich, Lic. jur. R. 770.
Schaeuius, Johann Friedrich, Dr. jur. R. 897.
Schön, Ernst Christian Johannes, Dr. jur. B. 1022.
Schomer, Nikolaus, Dr. jur. R. 793.
Stintzing, Georg Friedrich, Dr. jur. R. 975.
Stoltenberg, Christian Ulrich, Dr. jur. R. 894.
Stoof, August Johann Alfred, Dr. jur. R. 1024.
Torkuhl, Johann Joachim Friedrich, Dr. jur. B. 971.
Vermehren, Julius, Dr. jur. R. 1030.
Vermehren, Michael Gottlieb, Dr. jur. R. 881.
Voeg, Adolph Heinrich, J. C., B. 961.
Westken, Johann B. 810.
Wolter, Johann, Dr. jur. R. 840.
Woltersdorf, Lorenz, Dr. jur. R. 834.
- #### - - Gewandschneider
- v. Alen, Eberhard 337.
Allant, Godeke R. 254.
v. Boken, Siegfried 303.
von der Boken, Rudolf R. 228.
Brekewoldt, Konrad B. 441.
Brekewoldt, Konrad B., Söhne 441.
Bussmann, Johann R. 632.
Constantin, Hinrich 327.
Dreyer, Bernhard R. 806.
Grammendorp, Joachim R. 630.
Gruwel, Jürgen R. 701.
von der Hardt, Johann Richard R. 839.
Honerjeger, Hinrich R. 491.
von Lenten, Gerhard 529.
Nyestadt, Ludeke, R. 480.
Petersen, Lorenz R. 791.
Schonenberg, Johann R. 451.
Schotelmund, Arnold R. 229.
Stripenderock, Ludolf 306.

Lübeck

- Berufe

- - Gewandschneider

- Tode, Johann R. 239.
Vendenguth, Hinrich 298.

- - Seidenhändler

- Benser, Joh. Hermann 878. 879.
Bruns, Jost Evert 891.
Eckhof 816.
Mentze, Nikolaus Barward R. 907.
Vermehren 881.

- - Tuchhändler

- Engenhagen, Hermann 885.
Hasenkrog, Christian 816.
von Lenten, Gerhard 621.

- - Weinhändler

- Tesdorpf, Joh. Georg 889.

- Konkurse

- Grube, Johann Christoph R. 954.
Knust, Gottlieb R. 923.
Rodde, Mattheus B. 936.
Sibeth, Johann Nikolaus, Dr. jur. R., Stadthauptmann in Travemünde 931.
Vermehren, Paul R. 877.
von Wickede, Bernhard B. 898.
Woldt, Hermann R. 864.

- Handwerker

- - Bäcker

- Meier, Detlev R. 490.

- - Beutler

- Mars, Gerhard R. 473.

- - Goldschmiede

- Paling, Hermann B. 485.
Sobbe, Heyno R. 475.

- - Harnischmacher

- Stange, Elert B. 449.

- - Hutmacher

- Melberg, Heinrich R. 472.

- - Knochenhauer

- Berze, Martin R. 474.

- - Lohgerber

- Bekemann, Heinrich R. 463.

- - Paternostermacher

- von Cerben, Johann R. 488.

- - Schmiede

- Bischof, Bernd R. 495.
Lauenborg, Hermann 495.

- Grundstücke

- Aegidienstraße 6 u. 8:239. — 22:548. 596.

Lübeck

- Grundstücke

Alfstraße 11 465. — 13 215. — 19 605. —
20 455. — 26 363. — 30 427. — 36 453.
— 58 497.
St. Annenstraße 2 309. 425. 523. 679. —
13 271. 352. 611. 659. 686. 713. — 20 341.
Beckergrube 10 279. 305. 357. 390. 511. 549.
— 12 565. — 50 471. — 64 692. —
80 265. — 89 706.
Braunstraße 19 269. — 30 632. — 36 333.
Breite Straße 1-3 292. — 2 236. — 6 414.
507. 816. — 10 481. 557. 618. — 12 496.
668. 808. 895. — 13 287. 520. 525. 544.
564. 588. 618. 670. 936. — 14 255. —
16 354. — 18 184. 288. 446. 447. 504.
— 23 388. — 25 294. 362. 576. — 26 393.
448. — 27 293. 561. 634. — 28 444. —
29 289. 342. 399. 546. 558. — 31 370.
385. 419. 573. — 33 598. 658. —
35 431. — 37 439. 452. 605. 693. —
39 221. 319. 426. 508. 718. — 41 325.
327. 413. 541. 560. 685. — 43 344. 387.
543. — 45 304. 323. 334. 552. 585. —
46 335. 352. 364. 435. 706. — 47 324.
444. — 48 527. — 49 339. 512. —
50 311. 331. — 51 372. — 52 368. 654.
— 53 243. 393. 448. — 54 355. —
55 509. — 56 264. — 79 204. —
89/91 262. — 91 390. — 93 173. —
95 441. 641. 684. — 97 274. 409. 539.
— 99/101 275. — 101 701. — 103 189.
Kleine Burgstraße 24 361. 502.
Fischergube 3 307. — 20 657. — 59 493.
Fischstraße 9 532. — 10 314. — 13 391. —
16 438. — 17 393. — 21 481. — 22 590.
700. — 29 462. 703. — 34 487. — 35 438.
— 38 413.
Fleischauerstraße 19 382. 442. 656. 712. —
20 895. — 41 458. — 53 316.
Fünfhausen — 7/11 554. — 19 (Gildehaus
der Schonenfahrer) 421.
Geibelplatz 2 278. 389. 440. 502. 551. 580.
643. 719. — 5 237. 260. — 6 208. 499.
541. — 12 306. — 20/21 256.
Glockengießereistraße 4 247. — 20 457. —
25 (Füchtingshof) 754. — 49 (Glandorp-
Stift) 732.
Holstenstraße 2/4 257.
Hundestraße 34 474.

Lübeck

- Grundstücke

Huxstraße 42 637. — 45 484. — 52 485. —
117 466.
Johannisstraße 2 503. — 5 521. — 7 370 -
8 228. 376. — 9 366. 420. — 11 280.
281. 340. 395. 415. 556. 615. — 12 280.
— 13 285. 383. 406. 467. 593. 667. 696.
— 14 263. 371. — 16/18 248. 333. 358.
402. 614. — 20 314. 379. 446. 516. 677.
— 23 522. 695. — 25 505. — 32 504.
34 273. — 36 474. — 43 459. — 72 628.
— 74 663.
Königstraße 1 298. 351. 372. 566. 583.
— 3/5 666. 730. — 4 547. — 9 328.
374. 562. 604. 667. — 11 378. 423. 456.
463. 593. — 13 488. — 17 373. 594. —
18 545. 568. 663. — 18 a u. b 688. —
19 267. 570. 691. — 21 358. 381. 898.
— 25 290. — 26 620. — 28 428. 644.
— 31 282. 318. 422. 528. 577. — 32 203.
— 33 405. 606. — 35 671. — 36 240.
489. — 37 445. 477. — 38 261. 569. —
39 326. 400. 434. 442. 530. 537. 542.
690. — 41 412. 613. 673. — 42 292.
428. 509. 533. 582. 624. — 43/45 320.
— 44 460. — 45 252. 559. — 46 229.
365. — 47/49 209. 250. 299. 353. 403.
550. — 51 582. — 53 330. — 55 303.
665. — 57 301. 336. 424. 651. — 58 244.
538. — 59 317. — 71 346. — 72 475.
— 73 315. 466. — 75 360. 367. 432.
487. 636. — 77 272. 332. 349. 396. 398.
456. — 79 266. — 81 411. — 87/89 254.
— 91 424. — 97 494. 514. 626. —
99 300. 485. 503. — 101 475. — 125 478
Klingenberg 6 591.
Kohlmarkt, Ecke Sandstraße, hereditas Han-
nover 79. — 1 177. 453. — 3 312. —
7 258. 348. — 11 257. 380. — 13 472.
— 17/21 u. Buden hinter St. Petri, Ost-
seite: hereditas Vorradorum 259.
Langer Lohweg 25 463. — 26 (Moyelken-
Armenhaus) 456.
Markt 366. — Wechslerbuden 278. 402. 419.
— 14/15 278.
Mengstraße 2 443. 506. 526. 575. — 4 356.
373. 394. 647. 657. 689. 717. — 6 194.
249. 313. 397. 581. 680. 722. — 9 345.
— 10 176. 408. 524. 532. 708 — 12 286.

Lübeck

- Grundstücke

359. 469. 572. 609. 670. — 14 268. —
16 304. 321. 492. 524. — 17 535. —
18 201. 367. 453. 464. 498. 524. 587. —
20 574. — 26 308. 347. 418. 682. —
28 597. 600. — 30 589. — 36 433. —
38 328. 343. 386. 501. 697. — 39 599.
— 40 465. 527. — 42 681. — 48 407.
— 50 363. 375. — 54 534. — 62 458.
464. 669. — 64 401. — 66 436. 550. —
68 429. 492.

Mühlenstraße 5 470. — 17 495.

Gr. Petersgrube — 486. — 15 404. — 19 638.
— 21 437. 521. 702. — 21/23 563. —
23 704. — 25 601. 698.

Sandstraße 3 349. — 13 449. 529. — 15 584.
— 18 675. — 20 480. 621.

Schildstraße 4 421. — 10 392. 571. 627. 678.
— 12 291. 341. 416. 517. 555. 755. 792.

Schüsselbuden 2 183. 295. 373. 391. 417. 513.
612. — 4 485. 503. 571. — 6 476. 672.
— 8 527. — 12 337. 460. — 14 227.
297. 322. 410. 450. — 15 900. — 16 202.
451. 816. — 18 420. 617. 664. — 22 242.
— 24 461. — 32 567. — 34/36 257.

Tünkenhagen 11 490.

Wahmstraße 36 302. — 37 339. — 76 253. 285.

- Gärten und Grundstücke vor den Toren

Münter, Lorenz B. 856.

vor dem Burgtor

Äcker 299.

Acker an der Wakenitz 312.

Travewiesen 268.

Füchting, Johann R. 754

Rodde, Mattheus B. 936.

vor dem Holstentor 475.

Lachwehr 390. 422. 511.

Balemann, Heinrich, Lic. jur. B. 846.

Rodde, Hermann B. 836.

vor dem Hüntertor 475.

vor dem Mühlentor

Äcker 299. 332.

v. Dorne, Hieronymus B. 809.

Elswigshof 800.

- Kirchliches

- - Ministerium, geistl. 664. 679.

- - Superintendenten

Pomarius 816.

Lübeck

- Kirchliches'

- - Senior

Richertz, Georg Hermann 947.

- - Reformierte 763. 780.

- - Katholiken 743.

- - Reliquien d. heil. Thomas von Canterbury 387.

- - St. Aegidienkirche 903.

Vorsteher

von Wickede, Thomas B. 815.

Pastor

Vermehren, Michael 881.

Vikarien 517.

- - Burgkirche

Detmar, Minoriten-Lesemeister 392.

Altar d. Henning v. Rentelen B. 434.

Orgel 857.

Glasfenster (Henning v. Rentelen B.) 434.

- - Domkirche 268. 293. 299. 313. 318. 515.

Organist

Nordtmann 905.

Kapellen

Rochus-Kapelle 309.

Warendorp-Kapelle 268.

Wullenpund-Kapelle 101.

- - St. Jakobikirche 562. 836.

Vorsteher

Bekemann, Heinrich R. 463.

Kerkring, Heinrich B. 780.

Marquard, Johann, Dr. jur. B. 763.

Woltvogel, Johann R. 350.

Pastor

Klug, Marcus Karl 1012.

Vikarien 351. 447.

Brömbsenkapelle 562.

Büste: Rodde, Hermann B. 836.

- - St. Katharinenkirche 427.

Kapellen

Crispin-Kapelle 364. 521.

Detharding-Kapelle 890.

- - St. Marienkirche

Vorsteher 293.

Broemse, Dietrich R. 734.

v. Coesfeld, Marquard R. 329.

Fischer (Piscator auch Piscis), Johann R. 263

Füchting, Johann R. 734.

Gerdes, Christoph, Dr. jur. B. 747.

Heideby, Bertram B. 346.

v. Lengerke, Hermann R. 783.

Möller, Lorenz, Dr. jur. B. 734.

Lübeck

- Kirchliches

-- St. Marienkirche

Vorsteher

Pavels (Paulsen), Jürgen R. 734.

Rodde, Mattheus B. 775.

Rust, Heinrich B. 862.

v. Schepenstede, Johann R. 322.

vom Stene, Meinrich R. 227.

Warendorp, Gottschalk R. 356.

Winckler, Anton, Dr. jur. B. 802.

Wlome, Arnold R. 313.

Woldt, Hermann R. 864.

Pastor

Balemann, Albert 753.

Prediger

Füchtings Garten v. d. Burgtor 754.

Vikarien 313. 319. 324. 327. 339. 344. 368.
413. 420. 499. 521. 786.

Kapellen

Bürgermeisterkapelle 769.

Gallin-Kapelle 368.

Geismar — jetzt Köhler — Kapelle 767.

Sängerkapelle 434. 533. 547. 576.

Schinkel-Kapelle 786.

Schoneke-Kapelle 339.

Tesdorpf-Kapelle 831.

Warendorp-Kapelle 895.

Wlome-Kapelle 313.

Glasfenster 576.

Altar 204. 816.

Kanzel 816.

Taufbecken 322. 337.

Taufkanne, silberne 864.

Orgelfassade 754. 802.

Ratsstuhl 692.

Glocke 775.

Statue des heil. Antonius 543.

Marmorbüsten

Peters, Joachim B. 895.

Winckler, Anton, Dr. jur. B. 802.

-- St. Petrikirche

Vorsteher

Brokes, Heinrich B. 722.

Carstens, Joachim Lothar B. 842.

vom Diecke, Johann R. 766.

Freese, Bernhard R. 790.

Hovemann, Heinrich R. 459.

Kampferbeke, Johann B. 749.

Krumstroh, Heinrich R. 735.

Lübeck

- Kirchliches

-- St. Petrikirche

Vorsteher

Marquard, Johann, Dr. jur. B. 763.

Melberg, Heinrich R. 472.

Moyelke, Eberhard R. 456.

Niemann, Christian Albrecht, Dr. jur. B. 850.

Roeck, Hermann Heinrich R. 926.

Schenkenberg, Heinrich R. 471.

Schepenstede, Johann R. 367.

Schutte, Marquard R. 487.

Vikarie 299.

Kapelle d. heil. Jungfrau 525.

Altäre 392. 832.

Kanzel 748.

Taufbecken 886.

Orgelfassade 842.

-- St. Johanniskloster

Vorsteher

Coesfeld, Bernhard R. 370.

Crispin, Segebodo R. 364.

Pleskow, Johann R. 361.

Vorrade, Bertram B. 341.

Seniorin

Rodde, Olga 936.

Vogt

Otto 299.

Inspektor

Stolterfoht, Diedrich R. 962.

Vikarien 299. 499.

Attendorn-Kapelle 300.

-- Heil. Geist-Hospital

Vorsteher

v. Bremen, Gerhard R. 256.

v. d. Brügge, Siegfried R. 326.

Hamer, Johann R. 279.

Klingenberg, Johann R. 349.

Morneweg, Bertram R. 225.

Roeck, Hermann Heinrich R. 926.

Schonenberg, Johann R. 451.

von dem Springe, Heinrich R. 470.

vom Stene, Meinrich R. 297.

Vorrade, Bertram B. 341.

v. Wickede, Hermann B. 331.

Woldt, Hermann R. 864.

Glasfenster 576.

Glocke 864.

-- St. Annenkloster

Legat d. Johann Flüchtling R. 754.

Lübeck

- - Waisenhaus
Vorsteher
Brüning, Adolf R. 813.
vom Diecke, Johann R. 766.
Dreyer, Bernhard R. 806.
Hintze, Hermann R. 832.
Koch, Johann R. 830.
Pavels (Paulsen), Jürgen R. 734.
Rehwoldt, Hans R. 838.
Ritter, Gerhard R. 827.
Rodde, Franz Bernhard R. 822.
Rodde, Mattheus B. 775.
Westken, Johann B. 810.
Legat d. Johann Füchting R. 754.
Waisenkinderfest 829.
- St. Jürgen-Gottes- u. Siechenhaus
Vorsteher
Kerkring, Thomas R. 513.
Nyestadt, Ludeke R. 480.
Paal, Bernhard R. 363.
von dem Springe, Heinrich R. 470.
von Uelzen, Tidemann R. 340.
Wesseler, Johann R. 369.
- St. Jürgen-Siechenhaus vor Travemünde
Legat d. Johann Füchting R. 754.
- Siechenhaus zu Klein Grönau
Legat d. Johann Füchting R. 754.
- Beguinenkonvente
- - St. Aegidien, Vorsteher 460. 479.
- - Glockengießerstraße 4 247.
- St. Clemens-Kaland 451.
- Stiftungen
Füchtingshof (Glockengießerstr. 25) 754.
Glandorp-Stift 732.
Köhler-Stift 648.
Moyelken-Armenhaus 456.
Segeberg-Konvent 505.
- Bruderschaften
Leichnambruderschaft zur Burg: Vorsteher 450. 451.
- Vermächtnisse
Broling, Johann R. 525.
Füchting, Johann R. 754.
Geverdes, Andreas B. 529.
Köhler, Heinrich R. 648.
Lüneburg, Johann B. 511.
Rapesulver, Heinrich B. 442.
Vorrade, Bertram 341.

Lübeck

- Katharineum, Rektoren
Bangert 739. 767.
Kirchmann, Johannes, Prof. d. Univ. Rostock 720.
Meyer, Sebastian 747.
- Schulen zu St. Marien u. St. Petri 247. 267.
- Bistum 936.
- Bischöfe
Johann III. v. Tralow (1260/76) 204.
Burchard v. Sercken (1276/1315) 236. 250.
267. 272. 299. 300.
Heinrich II. v. Bokholt (1315/41) 194. 302.
326. 328. 337.
Bertram v. Cremon (1350/77) 331.
Johann V. Klendenst (1386/87) 285.
Johann VII. Schele (1420/39) 515.
Arnold Westphal (1450/66) 444. 521. 528. 720.
Wilhelm Westfal (1506/09) 528. 562. 577.
Johann (1634/55) 763.
- Bischöflicher Rat
Ploennies, Gotthard R. 829.
- Bischöflicher Amtsschreiber zu Kaltenhof
Tesdorpf, Johann 831.
- Domkapitel 236. 250. 299. 392. 414. 425. 426.
432. 444. 624. 626. 636. 765. 799. 809.
- Domherrenwohnung 743.
- Domprobst
Brauer, Bernhard Diedrich, Dr. jur. B. 799.
- Domdekan
von Wickede, Johann 898.
- Domherren
v. d. Brügge, Hildemar 326.
v. Hatten, Friedrich Heinrich 848.
Pincier, Heinrich 834.
Warendorp, Johannes 324.
von Wedderkop, Magnus 765.
v. Wittenborg, Johann 172.
- Domvikar
Tymmen, Helwig 344.
- Syndiker
Franke, Johann, Dr. jur. 792.
Gerdes, Christoph, Dr. jur. B. 747.
Köhler, Anton, Dr. jur. B. 767.
Niemann, Christian Albrecht, Dr. jur. B. 850.
Woltersdorf, Lorenz, Dr. jur. R. 834.
Lüchow (Lauenburg) 441. 478.
Lüdemann
- Jürgen Ernst R. († 1757) 892. 892.
E. Anna, geb. Hagen 892.

Lüdemann

- Wilhelm, Eisenkrämer 892.

Lüders

- Gerhard R. († 1723) 843. 843.

E. Sara Katharina, geb. Meyer 843.

- Johann, Kfm. († 1689) 843.

- Johann, Dr. med., Arzt († 1763) 763.

- Katharina Margarete, E. d. Johann Rocks R. († 1782) 896.

- Moritz, Kfm. († 1736) 896.

Lüdinghusen

- Anna, E. d. Kfms. Gotthard Marquard 763.

- Antonius B. († 1571) 664. 664. 665. 691.

E. Geseke, geb. NN., W. d. Jakob Freudenberg 664.

- Johann B. († 1589) 691. 665. 682. 691. 763.

- Nikolaus R. († 1528) 617. 617.

Lülcke

- Anna Katharina, E. d. Gotthard Heinrich Green R. († 1797) 935.

- Barthold, Kfm. († 1776) 935.

Lüneburg 260. 305. 336. 367. 392. 393. 395. 409.

414. 417. 422. 424. 432. 446. 500.

504. 505. 507. 511. 512. 517. 519.

521. 524. 529. 534. 550. 553. 564.

576. 581. 584. 593. 618. 673. 678.

689. 691. 701. 717. 764. 767. 793.

- Rat 504. 519.

- Bürgermeister

Bardewik, Heinrich 618.

Broemse, Dietrich 663.

von Dassel, Georg 777.

von Witzendorf, Hermann Friedrich 868.

- Ratsherren

Broemse, Dietrich 562.

Lüneburg

- Familie 722. 848.

- Alexander B. (1293/1302) 281. 272. 281.

E. Elisabeth, geb. v. Parchim; W.: E. d. Alexander v. Bardowik B. (1293/1302) 272.

- Alexander B. († 1627) 709. 709.

E. 1) Gertrud, geb. Wedemhof

2) Gertrud, geb. Bussmann, W. d. Henning Parcham B. († 1607) 709.

- Alexander R. († 1625) 738. 738. 828.

E. Katharina, geb. Petersen 738.

- Alexander R. († 1715) 828. 828. 848.

E. Anna Katharina, geb. Köhler 828.

- Anna, 1. E. d. Thomas v. Wickede († 1626) R. 713.

Lüneburg

- Anton B. († 1744) 848. 848. 861.

E. 1) Dorothea Christina, geb. v. Hatten 848.

2) Christina Amalie, geb. v. Plessen 848.

- Bernhard († 1597) 721. 722.

- Berthold († vor 1570) 709.

- Bertram († 1490) 563.

- Cäcilie, 1. E. d. Gotthard v. Hoeveln B. († 1671) 765.

- Elisabeth, E. d. Johann Stolterfoht R. († 1548) 623.

- Hedwig, E. d. Johann v. Wickede R. († 1471) 535.

- Heileke, 1. E. d. Dietrich Basedow R. († 1501) 563.

- Hieronymus B. († 1580) 666. 657. 666. 717.

E. Agneta, geb. Kerkring 666.

- Hieronymus R. († 1633) 730. 730. 765.

E. Cäcilie, geb. Wibbeking 730.

- Joachim († 1529) 625.

- Joachim R. († 1588) 683. 683. 713. 730. 738.

E. Margarete, geb. v. Stiten 683.

- Johann († 1335) 400.

- Johann R. († 1374) 400. 400.

E. geb. Schepenstede 400.

- Johann († nach 1406) 511.

- Johann B. († 1461) 511. 503. 511. 519. 535. 549.

E. 1) Taleke, geb. v. Rentelen 511.

2) Elisabeth, geb. v. Wickede 511.

- Johann R. († 1474) 549. 549.

E. Agnes, geb. Steinbeke 549.

- Johann († 1493) 616.

- Johann R. († 1529) 616. 616. 666.

- Johann R. († 1531) 625. 625. 646. 651. 679.

E. 1) Elisabeth, geb. Castorp 625.

2) Anna, geb. Bruskow 625.

- Johann R. († 1619) 721. 721. 768.

- Katharina, E. d. Hermann v. Dorne R. († 1607) 717.

- Katharina, E. d. Heinrich v. Stiten R. († 1588) 679.

- Ludeke R. († 1539) 646. 646. 674. 683.

E. Metteke, geb. Kerkring 646.

- Ludekin 481.

- Magdalene, E. d. Heinrich Broemse († 1563) 651.

- Magdalene, E. d. Heinrich Brokes B. († 1623) 722.

- Magdalene, E. d. Hartwig v. Stiten R. († 1635) 741.

- Margarete, E. d. Dietrich Broemse R. († 1644) 768.

- Margarete, E. d. Heinrich Köhler B. († 1641) 739.

- Margarete, E. d. Joh. Penningbüttel, Dr. jur. R. († 1582) 674.

- Thomas († 1498) 623.

- 2. E. d. Hermann Vincke R. († um 1429) 481.

- Lünern (Grafsch. Mark) 900.
- Lütke (Klense), Adolf R. (1220) 111.
- Lützens
- Heinrich Gottfried († 1735) 903.
 - Joachim Matthias, Dr. jur. B. († 1780) 903. 903.
- Lützw, Ritter 387.
- Lund 302. 409. 434. 439.
- von Lune
- Gerhard R. (1200) 66.
 - Johann R. (1220) 92.
- Lunte
- Dorothea, l. E. d. Franz v. Stiten R. († 1590) 678.
 - Erich (1484) 627.
 - Georg 662.
 - Gottschalk B. († 1532) 627. 605. 627. 678.
E. NN., W.: E. d. Stadthauptmanns Marcus Meyer 627.
 - Katharina, E. d. Lambertus Becker R. († 1562) 662.
- Lutbert Flaming R. (1177/88) 21.
- Lutter am Barenberge 729.
- Lynn (England) 225.
- Lymbo R. (1188) 37.
- Lyon 722.
- Madrid 722.
- Magdeburg 529. 717. 820.
- Malentin b. Dassow 268.
- Malmö 593.
- Manhagen 510.
- Mann
- Heinrich 1010.
 - Thomas 1010.
 - Thomas Johann Heinrich R. († 1891) 1010.
E. Julia, geb. Bruhns 1010.
- von Mansfeld, Ernst, Graf 729.
- Marburg 722. 793.
- von Marenholz, Freiherr 681.
- Marienburg 503. 504. 515.
- Marienwolde 551.
- Mark, Graf Eberhard 243.
- Marquard
- Gotthard, Kfm. 763.
E. Anna, geb. Lüdinghusen 763.
 - Gotthard B. († 1694) 805. 805.
E. Anna, geb. Wibbeking 805.
 - Johann B. († 1668) 763. 763. 767. 805.
E. Anna Rosina, geb. Tanck 763.
- Mars, Gerhard R. († 1411) 473. 473.
- Martens, Peter R. († 1607) 714. 714.
- Mecklenburg 392. 550. 553. 557. 560. 562. 564.
575. 592. 720. 816.
- Grafen von Schwerin
Gunzelin 203.
Helmold 203.
 - Fürsten und Herzöge 243. 344. 763. 874.
Albrecht I. v. Schwerin (1363) 364. 378.
Albrecht VI. 836. 839.
Balthasar (1401) 425.
Heinrich II. (1301) 273. 308.
Heinrich IV. (1447) 504. 511. 522.
Heinrich (1534) 636.
Johann II. v. Schwerin (1393) 397. 409. 425.
Johann III. v. Stargard (1435) 510.
Johann Albrecht 720.
Nicolaus II. 100.
Ulrich (1579) 673. 720.
 - Kanzler
Bording, Jakob, Dr. jur. B. 720.
 - Räte
Kerkring, Anton Johann R. 821.
Möller, Lorenz, Dr. jur. B. 729.
- v. Medebeke
- Bernhard R. (1210) 84
 - Gottfried R. (1183) 27
 - Mehrlein, Fritz R. 1039. 1039.
 - Meyer (Meier)
 - Ambrosius B. († 1571) 656. 656. 657. 678.
 - Ambrosius 713.
 - Detlev R. († 1416) 490. 490.
 - Gertrud, E. d. Mag. Johann Engelstede R. († 1579) 695.
 - Hermann († nach 1463) 584.
 - Hermann B. († 1528) 584. 584. 587.
E. Anna, geb. Witig, 584.
 - Hermann R. († 1549) 660. 660.
E. Elisabeth, geb. Broemse 660.
 - Johann R. († 1518) 587. 587.
E. 1) NN. 587.
2) Anna, geb. Buxtehude 587.
 - Johann († 1521) 660.
 - Liborius, Mag., Ratssekretär (1476) 720.
 - Magdalene
E. 1) Hermann Dubbe 713.
2) Georg Wibbeking 713.
3) Thomas v. Wickede R. 713.
 - Marcus, Stadthauptmann 627.
E.: W. d. Gottschalk Lunte B. († 1532) 627.
 - Marcus R. († 1697) 818. 818.
 - Margarete, 2. E. d. Franz v. Stiten R. († 1590) 678.

Meyer (Meier)

- Mattheus, Dr. jur., Domherr zu Hildesheim 610.
- Otto († 1463) 587.
- Sara Katharina, E. d. Gerhard Lüders R. († 1723) 843.
- Sebastian, Rektor d. Katharineums 747.

Melberg, Heinrich R. († vor 1432) 472. 472.

von Melle

- Jakob, Mag., Senior († 1743) 846. 891.
- Margarete Eugenie, E. d. Bernhard Bruns R. († 1756) 891.

Membern (Membert) R. (1228/34) 127.

Mentze

- Ludeke aus Braunschweig 907.
- Ludwig, Kfm. († 1725) 893.
- Ludwig, Dr. jur. R. († 1822) 957. 957.
- Nikolaus Barward, Kfm. († 1724) 907.
- Nikolaus Barward R. († 1766) 907. 907.

E. Magdalene Margarete, geb. Rodde 907.

Meßmann

- Gertrud, E. d. Andreas Bussmann R. († 1502) 562.
- Hermann R. († 1515) 579. 579. 598. 652.

Meteler

- Heinrich R. († 1433) 418. 399. 418.
 - E. 1) Elisabeth, geb. Warendorp 418.
 - 2) Walmodis, geb. NN, W. d. Gerhard Oldesloe 418.
 - 3) Adelheid, geb. Wickede 418.
- Johann R. († 1373) 384. 384. 418.
 - E. Margarete, geb. NN, W. d. Tidemann Schoneke 384.

Michaelis

- Heinrich (1330 †) 345,
- Heinrich (1353) 411.
 - E. NN., geb. Tüsfield 411.
- Metteke, 2. E. d. Hermann Warendorp R. (1334/50) 345.
- E. d. Gerhard Tüsfield R. († 1386) 411.

Millies, Maria 816.

- E. 1) Christian Hasenkrog 816.
- 2) Thomas Fredenhagen R. († 1709) 816.

von Minden

- Gerhard B. († 1462) 519. 519. 521.
 - E. Soffeke, geb. v. Thünen 519.
- Metteke, E. d. Marquard Bonhorst R. († 1432) 438.
- Tiedemann († nach 1381) 438.
- Minlos, Ludwig Wilhelm R. († 1894) 1007. 1007.

Möller

- Adelheid, 2. E. d. Hermann Westphal R. († 1433) 444.
- Agneta, E. d. Heinrich Köhler R. († 1563) 648.

Möller

- Christina Margarete, E. d. Hermann Heinrich Roeck R. († 1797) 926.
- Elisabeth, E. d. Tidemann Berck B. († 1521) 576.
- Gertrud, 3. E. d. Heinrich Ebeling R. († 1475) 531.
- Heinrich († 1446) 576.
- Joh. Thomas, Kfm. († 1764) 926.
- Katharina, E. d. Gottschalk von Wickede B. († 1667) 769.
- Konrad R. († 1478) 536. 536.
 - E. 1) Margarete, geb. v. Stade 536.
 - 2) Windeke, geb. v. d. Hove 536.
- Konrad 648.
- Lorenz, Rektor d. Katharineums († nach 1557) 729.
- Lorenz, Dr. jur. B. († 1634) 729. 729. 734. 769.
- Mölln 409. 414. 436. 441. 447. 464. 498. 529. 539. 564. 592. 618. 627. 678. 729. 780. 785. 799. 802. 809. 846. 871. 882. 897. 947.

v. Mölln

- Hildebrand B. (1269/87) 220.
- Heinrich (Runese) R. (1253/69) 182.
- Johann R. (1220) 99. 99.
- Johann R. (1256/63) 193.
- Moench (Moenk)
 - Johann R. (1266/87) 203. 203.
 - E. d. Bernhard v. Coesfeld R. († 1301) 274.

Mohr s. Mor

- Moising 386. 530. 666. 730. 765. 769. 936.
- v. d. Molen, Albert R. (1327/32) 336. 336.
 - E. Adelheid, geb. Attendorn 336.

Molenstrate

- Albert, Domherr in Dorpat (1374) 347.
- Johann R. (1335/50) 347. 347.
- Nikolaus († nach 1387) 424.
- Mette, E. d. Hermann v. Dartzow R. († 1404) 424.

Mollwo (Molveau)

- Claude in Reims 924.
- Jakob Martin, Kfm. († 1750) 924.
 - E. Isabella, geb. Woldt 924.
- Ludwig aus Reims († 1697) 924.
- Ludwig Heinrich R. († 1782) 924. 924.
- Monich (v. Bremen), Johann R. (1220) 108. 106.
- Montecuculi, kaiserl. General 780.
- Montpellier 811.

Mor (Mohr)

- Gertrud, E. d. Johann Schepenstede R. († 1388) 367.
- Heinrich 367.
- v. d. More (Mormann) s. Morum.
- Mori 416. 517. 555. 743. 828. 848.

Morkerke

- Adelheid, E. d. Johann Lange B. († 1415) 447.
- Adelheid 340.

E. 1) Tidemann v. Uelzen R. (1328/50) 340.

2) Johann Pleskow R. († 1367) 361.

- Albert († nach 1380) 502.

- Gesche, E. d. Johann v. Schepenstede R. (1322/40) 322.

Helenburgis

E. 1) Heinrich Zobbere R. (1325/29) 325.

2) Johann Constantin R. (1325/48) 327.

- Johann (1350 †) 392.

- Thomas (ca. 1300) 392.

- Thomas B. († 1401) 392. 392. 408. 409. 447.

E. 1) Christina, geb. Pleskow 392.

2) Adelheid, geb. Brüggemaker, W. d. Eberhard v. Alen 392.

3) Adelheid, geb. Wesseler 392.

- Tidemann R. († 1422) 502. 467, 502.

E. Hildegard, geb. Warendorp 502.

Mormann (v. d. More) s. Morum.

Morneweg

- Bertram R. (1271/86) 225. 225. 297. 299.

E. Gertrud, geb. NN. 299.

- Diedrich R. († 1373) 403. 403. 419.

E. Katharina, geb. Schepenstede 403. 419.

- Herdrade 358. 402.

E. 1) Bernhard Pleskow R. († 1367) 358.

2) Hartmann Pepersack B. († 1385) 402.

- Herdrade 412.

E. 1) Gerhard v. Alen (1374 †) 412.

2) Gerhard Dartzow R. († 1386) 412.

- Hermann B. (1306/38) 299. 299. 353. 378. 403.

- Hermann R. († 1344) 353. 353. 358. 402.

E. Tilberge, geb. NN.; W.: E. d. Gottschalk v. Attendorf R. († 1388) 378.

Morum (Mormann, v. d. More)

- Eberhard R. (1364) 390. 390. 408. 422.

E. Elisabeth, geb. Warendorp 390. 408.

- Gottfried R. (1286/91) 262. 262. 390.

- Hermann R. (1243/62) 161. 262.

- Marquard 390.

- Windelburg, E. d. Konrad v. Alen R. († 1410) 422.

Moskau 710. 739. 794. 902.

Moyelke

- Eberhard R. († 1437) 456. 456.

- Hartwig († 1437) 456.

Müller

- Adrian R. († 1644) 743. 743.

E. Elisabeth, geb. Köhler 743.

Müller

- Daniel, Kfm. (1656 †) 835.

- Daniel B. († 1724) 835. 835. 867.

- Georg Wilhelm R. († 1814) 944. 944.

- Heinrich Adrian, kaiserl. Resident in Lübeck († 1706) 743.

- Jakob, Pastor zu Kirchwerder in d. Vierlanden († 1676) 835.

- Katharina, E. d. Georg Heinrich Gercken R. († 1744) 867.

- Ludwig R. († 1865) 967. 967.

München 911.

Münster 503. 543. 557. 581. 590. 607. 610. 613. 684. 703. 728. 732. 736.

Münter

- Hermann B. († 1743) 856. 856.

E. Anna Magdalene, geb. Brüning 856.

- Lorenz, Kfm. († 1708) 856. 915.

Münzwesen 824.

Münzherren

v. Alen, Tidemann R. 334.

v. Güstrow, Tidemann B. 344.

von der Heide, Johann R. 458.

vom Stene, Meinrich R. 297.

Vendenguth, Heinrich R. 298.

Münzmeister 344.

Münzreß 1410: 446. 449. 464. 475. — 1450: 504. 511. 517. 521. — mit Hamburg 1468: 529. — wendischer (1492): 568.

Münzvertrag mit Hamburg (1504) 576. 581. (1506) 584.

Narwa 576. 610. 859. 874. 886. 900. 902. 906. 913.

Nenstede

- Anna, E. d. Jakob Wilcken R. († 1510) 597.

- Heinrich R. († 1529) 599. 599.

E. Windelke, geb. Greverade 599.

- Nikolaus († nach 1493) 597. 599.

v. Nestwede, Heinrich R. (1275/88) 230.

Neuberg b. Wismar 312.

Neubrandenburg 364.

Neudorf (Poel) 319.

Neumann, Johann Martin Andreas, Dr. jur. et theol. h. c. B. 1029. 1029.

Neumünster 605. 627.

Neustadt (Holst.) 850.

Niederlande 533. 581. 587. 722. 763. 765. 772. 807. 810. 819. 820. 834. 835. 836. 844. 848. 856. 858. 860. 867. 868. 871. 877. 897. 898. 899. 925. 926.

Nieding, Fricke R. († 1483) 567. 567.

Niemann

- Christian Albrecht, Dr. jur. B. († 1734) 850. 850.
- Sebastian, Kfm. († 1633) 850.
- Sebastian, Dr., Generalsuperintendent, Schleswig († 1684) 850.

Niemark 364. 412. 620. 773.

Nienburg

- Berthold 434.
- Taleke, E. d. Henning v. Rentelen B. († 1406) 434.

Niendorf 367. 386. 530. 666. 730. 804. 825. 847. 875.

Niendorp, Heinrich R. († 1416) 479. 479.

Nölting

- Elisabeth, E. d. Jacob Hübens R. († 1731) 844.
- Friedrich R. († 1826) 945. 945. 967.
- Georg Heinrich R. († 1874) 984. 984.
- Johann († nach 1669) 844.

Nordheim 1021.

von Nordhusen, Ditrich R. (1200) 61.

Nordtmann

- Johann Jakob, Organist am Dom († 1724) 905.
- Johann Ludwig R. († 1772) 905. 905.
- E. Magdalene Katharina, geb. Groffweg 905.

Northof

- Gertrud, E. d. Konrad Wibbeking R. († 1544) 614.
- Johann († ca. 1500) 614.

Norwegen 225. 504. 511. 512. 565. 641.

Könige

- Erich III. 201. 203. 236. 243.
- Hakon V. 173.
- Hakon VII. 243.
- Hakon VIII. 386. 397.
- Magnus VII. 202.

Novgorod 264. 328. 367. 400. 419. 739. 886.

Nürnberg 746. 836. 867. 906. 911.

Nütschau (Holst.) 921.

Nusse 747. 781. 1009.

v. Nusse

- Gottfried R. (1234/50) 153.
- Thomas R. (1228/36) 126.

Nyding

- Gerhard R. (1314/25) 314. 314.
- Wennemar 314.

Nyebur

- Johann B. († 1399) 419. 406. 419. 499.
- E. Katharina, geb. Schepenstede, W. d. Diedrich Morneweg R. († 1373) 419.
- Walburg, 2. E. d. Johann Darsow R. († 1434) 499.

Nyestadt

- Anna Katharina, 1. E. d. Heinrich Witte B. († 1523) 578.

- Gertrud, E. d. Ludwig Krul R. († 1431) 489.

- Johann († 1518) 586.

- Johann R. († 1518) 586. 586.

E. Geseke, geb. Wickinghoff 586.

- Ludeke R. († vor 1427) 480. 480. 586.

Nyköping 361. 374. 409. 425. 465. 500. 576. 581.

Nymwegen 807.

Obernwohld 511.

Odbernhusen, Johann R. († 1380) 404. 404.

E.: W. d. Johann v. Ruge 404.

Odense 576. 618. 656. 657. 876.

Odingborg, Gerhard R. (- 1535) 629. 629.

Oeland 657.

Ofen (Ungarn) 432. 836.

Offe, Johann R. († 1566) 675. 675.

E. Magdalene, geb. Grammendorp 675.

Offendorf 322. 327.

Olde, Johann R. (1289/94) 266. 266.

Oldenburg

- Bernhard R. († 1367) 374. 374.

E. Windelburg, geb. Pleskow 374.

- Elisabeth, 1. E. d. Heinrich Pape R. (1332/59) 342.

- Friedrich 342.

- Gertrud, E. d. Nikolaus Schoneke R. (1328/60) 339.

- Johann 362. 374.

- Johann R. († 1410) 450. 450.

- Telse, E. d. Heinrich Pleskow B. († 1358) 362.

Oldenburg

Grafen und Herzöge 501. 526. 636. 936.

Oldesloe 140. 169. 172. 387. 514. 526. 562. 615. 620. 628. 830.

Oldesloe

- Gerhard († 1405) 418. 521.

E. Walmodis, geb. NN.; W.: E. d. Heinrich Meteler R. († 1433) 418.

- Simon B. († 1411) 448. 448.

E. Margarete, geb. vom See 448.

Oliva, Friede 747. 780.

Ostfriesland s. Friesland.

Osnabrück 758. 792. 793. 794. 891.

v. Osenbrügge

- Hermann R. († 1390) 386. 386.

E. Gertrud, geb. NN., W. d. Johann Scholtorp 386.

Osenbrügge

- Ludeke

E. Hildegard, geb. Darsow († 1438) 530.

- Martin R. († 1408) 462. 462.

Ostergolwitz (Poel) 324.

Otto

- Hermann R. († 1759) 880. 880.

- Johann Thomas R. († 1790) 917. 917.

Overbeck

- Christian Adolf, Dr. jur. R. († 1821) 949. 936.
949. 1006.

- Christian Theodor, Dr. jur. R. († 1880) 1006. 1006.

Overdyk, Wennemar R. († 1461) 532. 491. 529. 532.

E. Kunigunde, geb. Honerjeger, W. d. Heinrich v. d. Heide 532.

Ovendorp 324. 387.

Oxford 848.

Paal

- Bernhard R. († 1363) 363. 363.

E. Windele, geb. Rode 363.

- Eberhard 367. 436.

E. Elisabeth, geb. Roder; W.: E. d. Albert
v. d. Brügge R. († 1430) 436.

Packebusch

- Hieronymus R. († 1550) 653. 653.

E. Anna, geb. Speit 653.

- Mattheus, Dr. jur. B. († 1537) 610. 610. 653.

E. Christine, geb. Runge 610.

Padellügge 480. 511. 519. 625.

Padua 722. 763. 811.

Päpste

- Johann XXII. 293. 294. 299.

- Urban V. 374.

Palingen 350.

Palm

- Anna Katharina Diderica, E. d. Johann Wilhelm
Rettich R. († 1788) 933.

- Johann Georg, Hauptpastor an St. Petri, Ham-
burg 933.

Pape

- Adelheid, E. d. Bernhard Pepersack R. († 1366)
385.

- Arnold B. (1295/1319) 289. 289. 340. 342.

- Emelrich R. (1314/26) 315. 315.

E. Margarete, geb. Warendorp 315.

- Heinrich B. († 1359) 342. 340. 342. 374. 385.

E. 1) Elisabeth, geb. Oldenburg 342.

2) Elisabeth, geb. v. Alen 342.

- Kunigunde, E. d. Dankward vom See R. († 1378)
393.

Pape

- Lambert (1346 †) 393.

- Segebode R. (1322/26) 323. 323.

- Modeke, l. E. d. Tidemann v. Uelzen R. (1328/50)
340.

Papenborch, Hermann 613.

E. Ida, geb. Greverade; W.: E. d. Hermann
Plönnies B. († 1533) 613.

Parcham

- Henning R. († 1607) 718. 709. 718.

E. Gertrud, geb. Bussmann; W.: E. d. Ale-
xander Lüneburg B. († 1627) 709. 718.

- Valentin, B. zu Treptow a. d. Rega († 1588) 718.

von Parchim

- Elisabeth

E. 1) Alexander Lüneburg B. (1293/1302) 272.

2) Albert v. Bardewik B. (1291/1310) 272.

- Hartwich R. (1220) 97.

Paris 722. 811. 819. 848. 856. 858. 867. 871. 893.
906. 911. 925. 936. 1023.

Parkentin 564. 575.

von Parkentin 361. 374.

Pasche, Heinrich R. († 1616) 711. 711.

Paul, Heileke, E. d. Christian Eckhof R. († 1448)
520.

Paulsen von Weißenow (Pavels), Georg, Ritter
R. († 1645) 734. 734.

Peine 681.

Pelegrin R. (1190) 54.

Penningbüttel

- Friedrich (1544 †) 674.

- Johann, Dr. jur., R. († 1582) 674. 674.

E. Margarete, geb. Lüneburg 674.

Pepersack

- Bernhard R. († 1366) 385. 385.

E. Adelheid, geb. Pape 385.

- Hartmann B. († 1385) 402. 402.

E. Herdrade, geb. Morneweg 402.

- Heinrich (1399) 508.

- Herdeke 508.

E. Christian v. Rentelen R. († 1431) 508.

- Tibbeke, E. d. Johann Krowel R. († 1416) 452.

Perleberg 425. 485.

Perzeval (s. a. Roeseke)

- Johannes B. († 1396) 372. 366. 372. 494.

E. Ida, geb. Wetter 372.

- Thomas R. († 1416) 494. 494.

Peters

- Christian, Dr. jur. R. († 1755) 884. 884.

E. Anna Margarete, geb. Segebode 884.

Peters

- Joachim, Kfm. († 1718) 884.
- Joachim R. († 1788) 895. 895.

Petersen

- Christian R. († 1598) 706. 706. 738. 744.
E. Katharina, geb. Harder 706.
 - Hermann R. († 1675) 778. 778.
 - Johann R. († 1629) 774. 744. 790.
 - Katharina, E. d. Alexander Lüneburg R. († 1625) 738.
 - Lorenz R. († 1668) 791. 791.
E. Elisabeth, geb. Reuter 791.
- St. Petersburg 900. 902. 906. 913. 1007. 1019.

Picsten, Johann R. (1210) 88.

Pieversdorf b. Grevesmühlen 328.

Pincier

- Detlef Heinrich, Domherr († 1714) 834.
- Margarete Magdalene, E. d. Dr. jur. Lorenz Woltersdorf R. († 1712) 834.

Platzmann, Konrad R. († 1838) 972. 972.

Pleskau 739.

Pleskow

- Arnold R. († 1363) 383. 383. 406. 425.
E. Hillegard (Hillegunde?), W. d. W. v. Essende, R. in Wisby; nachher E. d. Gottfried Travelmann B. († 1391) 383. 406.
- Bernhard R. († 1367) 358. 358. 402.
E. Herdrade, geb. Morneweg 358. 402.
- Bernhard R. († 1412) 431. 431.
- Christine, E. d. Thomas Morckerke B. († 1401) 392.
- Elisabeth, 2. E. d. Dietrich Basedow R. († 1501) 563.
- Elisabeth, 1. E. d. Johann Darsow R. († 1434) 499.
- Gertrud, E. d. Tiedemann Vorrade R. († 1385) 416.
- Godeke († nach 1404) 518.
- Godeke R. († 1451) 518. 518.
- Heinrich B. (1299/1340) 294. 294. 362. 374.
- Heinrich B. († 1358) 362. 362. 383. 431.
E. Telse, geb. Oldenburg 362.
- Ideke, E. d. Ludeke Bere R. († 1488) 542.
- Jakob B. († 1381) 373. 366. 367. 372. 373. 374. 387. 400. 499. 518.
E. Herdrade, geb. Warendorp 373.
- Johann 344.
E. Adelheid, geb. Geismar; W.: E. d. Tidemann v. Güstrow B. (1334/50) 344.
- Johann, R. zu Wisby 373.
- Johann († nach 1312) 361.

Pleskow

- Johann R. († 1367) 361. 344. 361. 392. 412.
E. 1) Windelburg, geb. v. Alen 361.
2) Adelheid, geb. Morckerke, W. d. Tidemann v. Uelzen 361.
 - Jordan B. († 1425) 425. 421. 425. 434. 442. 464. 467. 501. 523.
 - Jordan R. († 1451) 523. 523. 542. 563.
E. Adelheid, geb. NN., W. d. Fritz Grawert 523.
 - Margarete, E. d. Tidemann v. Alen R. (1327/54) 334.
 - Windelburg, E. d. Bernhard Oldenburg R. († 1367) 374.
 - E. d. Heinrich v. Loo R. († 1386) 388.
- v. Plessen
- Christine Amalie 848.
E. 1) Anton v. Lüneburg B. († 1744) 848.
2) Heinrich Otto Frhr. v. Albedyll, dän. Kammerherr († 1769) 848.
 - Siegfried, dän. Oberstleutnant († 1728) 848.
- Plessing
- Heinrich Alphons, Dr. jur. R. († 1904) 1013. 1013.
 - Johann Christoph R. († 1773) 893. 893.
E. 1) Maria Christina, geb. Lange 893.
2) Christina Isabella, geb. Sieben 893.
 - Johann Philipp B. († 1810) 930. 930.
 - Peter Christoph, Ratskellermeister († 1712) 893.
 - Philipp Wilhelm, Dr. jur. R. († 1879) 1003. 1003.
- Plitt
- Heinrich Gustav R. († 1841) 965. 965.
 - Heinrich Gustav, Dr. jur. R. († 1879) 1002. 1002.
- Ploen 587. 593. 680. 727. 851.
- Plönnies
- Friedrich R. († 1686) 781. 781.
 - Gotthard R., dann bischöfl. Rat († 1726) 829. 829.
 - Heinrich B. († 1580) 673. 665. 673. 781.
E. Anna, geb. Kerkring 673.
 - Hermann B. († 1533) 613. 605. 613. 636. 654. 673.
E. 1) Ida, geb. Greverade, W. d. Hermann Papenborch 613.
2) Anna, geb. Witte 613.
 - Ida, E. d. Hieronymus Warmboeke R. († 1552) 654.
- Poel 273. 344.
- Poppekendorf b. Wismar 328.
- Pöpping, Johann R. († 1657) 772. 772. 792.
- v. Pogwisch 792.
- Polen 511. 517. 519. 521. 524. 525. 528. 747.
- v. Polen, Gottschalk R. (1190) 47.

- Poling
 - Hermann B. (- 1416) 485. 485.
 - Nikolaus 485.
- Pomarius
 - Elisabeth 816.
 E. 1) Mag. Gerhard Hopmann, Archidiakonus
 an St. Aegidien 816.
 2) Thomas Fredenhagen R. († 1709) 816.
 - Samuel, Superintendent († 1683) 816.
- Pommern 203. 243. 425. 519. 878.
- Portugal 816.
- Possehl, Johannes Ludwig Emil R. († 1919) 1026.
 1026.
- Prag 722. 739. 767. 819. 867.
- Preetz, Kloster 338.
- Preußen 425. 441. 524. 875. 880.
- Priwall 175.
- Pronsdorf 425. 464, 501.
- Prünsterer
 - Anna 775.
 E. Mattheus Rodde B. († 1677) 775.
 - Franz R. († 1637) 746. 746. 775.
- Punt
 - Heinrich 493.
 - Heinrich, Notar 493.
 - Johann R. († 1418) 493. 493.
- Pyl, Caspar 591.
- Pynne
 - Elisabeth, E. d. Jürgen Wullenwever B. († 1537)
 636.
 - Peter († nach 1488) 636.
- v. Quedlinburg, Werner R. (1256) 190.
- Quellinus, Thomas, aus Antwerpen, 809. 812. 813. 816.
- Rabe, Eduard Friedrich Wilhelm R. († 1920) 1031.
 1031.
- Race R. (1175) 11.
- Rantzau, Cay 802.
- Rapesulver, Heinrich B. († 1440) 442. 441. 442.
 500. 511.
 E. Taleke, geb. NN., 442.
- Rastatt, Kongreß 936.
- Ratekau 380.
- Ratzeburg, Stadt 767. 882.
- Ratzeburg, Bistum 271. 300. 326. 341. 550. 562.
 665. 691. 763.
- v. Recklinghusen, Barthold R. (1225) 123.
- Redentin b. Wismar 313. 332.
- Reecke 367. 386. 530. 666. 730. 825. 847. 875.
- Regensburg, Reichstag 683. 717. 767. 836. 897.
 929. 955.
- Rehbein, Thomas, Mag. R. († 1618) 712. 712.
- Rehna, Kloster 324. 349.
- Rehwoldt, Hans R. († 1718) 838. 838.
- Reichshofrat 784.
- Reichskammergericht 722. 739. 780. 799. 802. 846.
 850. 853.
- Reinbeck 767.
- Reinfeld 564. 574. 593. 604. 615. 620. 628.
- Reinhusen, Heinrich R. (- 1535) 635. 635.
- Rellingen 361. 364. 384.
- Remmers, Heinrich R. († 1640) 750. 750.
- Rendsburg 467. 700. 881. 882. 890.
- von Rentelen
 - Bertram († 1409) 461.
 - Bertram R. († 1488) 561. 561. 588.
 E. Margarete, geb. Herike 561.
 - Christian R. († 1431) 508. 508.
 E. Herdeke, geb. Pepersack 508.
 - Eberhard R. († 1520) 585. 585.
 - Elisabeth, 1. E. d. Bruno Warendorp⁵B. (- 1435)
 515.
 - Henning B. († 1406) 434. 421. 434.
 E. Taleke, geb. Nienburg 434.
 - Henning 434.
 - Johann 561.
 - Taleke, E. d. Hartwig Krukow R. († vor 1417) 461.
 - Taleke, 1. E. d. Johann Lüneburg B. († 1461) 511.
- Reppenhagen, Caspar, Kfm. 911.
- Reterem, Hermann R. (- 1416) 466. 466.
 E. geb. von Harlem 466.
- Rettich
 - Johann, Schloßkellermeister in Tübingen 933.
 - Johann Heinrich, Kfm. († 1772) 933.
 - Johann Wilhelm R. († 1788) 933. 933.
 E. Anna Katharina Diderica, geb. Palm 933.
- Reuter
 - Cäcilie, 2. E. d. Hermann von Dorne B. († 1594) 689.
 - Elisabeth, E. d. Lorenz Petersen R. († 1668) 791.
 - Gerhard, Kfm. († 165.) 791.
 - Gerhard R. († 1631) 748. 748.
 - Jakob 689.
 - Johann, Kfm. (1686) 857.
- Reval 236. 400. 406. 408. 412. 588. 686. 913.
- von Reval
 - Heinrich R. (1286/93) 242. 242.
 - Wedekin R. (1299/1309) 286. 286. 305.
- Reventlow, Konrad, dän. Geh. Rat 835.
- Reyger
 - Gertrud, E. d. Heinrich Westhof B. († 1415) 409.
 - Lambert 409.

Ricbode

- Gertrud, E. d. Albert Travelmann R. († 1388) 389.
- Heinrich R. († 1367) 382. 382. 389.

E. 1) W. d. Johann v. Goslar 382.

2) Gertrud, W. d. Balduin Spiegelmaker 382.

Richertz

- Georg David, Lic. jur. B. († 1811) 947. 947.
- Georg Hermann, Pastor in Mölln 947.
- von Riden, Konrad R. († 1550) 626. 626.

Rieck, Simon, Kfm. 876.

Riepenburg 425. 544.

- Amtmänner

Brekewolt, Konrad R. († 1480) 539.

Grawert, Fritz R. († 1476) 544.

Hovemann, Johann R. († 1447) 514.

Lüneburg, Johann B. († 1461) 511.

Rietberg (Westf.) 614. 754.

Riga 99. 271. 273. 414. 528. 671. 843. 866. 886.
888. 900. 902. 906. 913. 924. 1007.
1019. 1029.

- Erzbischof 106. 374. 392. 397. 406. 414.

Rinteln 799.

Ritter

- Andreas, Kfm. 785.

- Engel, E. d. Adolf Mattheus Rodde, Lic. jur.
B. († 1729) 824.

- Gerhard R. († 1717) 827. 827.

- Johannes, Lic. jur. B. († 1700) 785. 781. 784.
785. 824.

Rittershausen, Johann, Kfm, 908.

Rittscher, Franz Eduard Hermann, Dr. jur. R.
(† 1897) 1009. 1009.

Ritzerau 665. 691. 871. 882.

Rixdorf b. Lütjenburg 894.

Robele

- Marquard 516.

- Nikolaus R. († 1433) 516. 516.

E. W. d. Hermann v. Alen B. († 1411) 446.
516.

la Rochelle 856.

Rocks

- Johann, Kfm. 896.

- Johann R. († 1782) 896. 896.

E. Katharina Margarete, geb. Lüders 896.

Rodde 736. 831. 836. 936.

- Adolf, R. († 1617) 736. 736. 775. 813.

E. Katharina, geb. Bremer 736.

- Adolf, Kfm. († 1686) 836.

- Adolf, R. († 1732) 863. 863. 893. 899.

E. Elsabe, geb. Brüning 863.

Rodde

- Adolf Mattheus, Lic. jur. B. († 1729) 824. 824.
869.

E. Engel, geb. Ritter 824.

- Franz Bernhard R. († 1700) 822. 822. 824.

- Franz Bernhard B. († 1790) 899. 899.

E. Johanna Christina, geb. Dreyer 899.

- Hermann B. († 1730) 836. 836. 863. 892.

E. Katharina, geb. Brüning 836.

- Johann, Kfm. in Narwa 874.

- Magdalene Margarete, E. d. Nikolaus Barward
Mentze R. († 1766) 907.

- Mattheus B. († 1677) 775. 775. 783.

E. Anna, geb. Prünsterer 775.

- Mattheus B. († 1761) 869. 869. 907.

E. Maria, geb. Tesdorpf 869.

- Mattheus R. († 1783) 914. 914.

E. Katharina Elisabeth, geb. Balemann 914.

- Mattheus B. († 1825) 936. 936.

E. Dorothea, geb. v. Schlözer 936.

- Olga, Seniorin d. St. Johanns-Jungfrauenklosters
936.

- Peter Heinrich 926.

E. Katharina Christina, geb. Roeck 926.

Rode

- Albert R. (1240) 148.

- Ditrich R. (1210) 89.

- Heinrich R. (1289/1300) 267. 267.

- Johann R. (1328/43) 338. 338.

- Windele, E. d. Bernhard Faal R. († 1363) 363.

Roder

- Elisabeth 436.

E. 1) Eberhard Paal 436.

2) Albert v. d. Brügge R. († 1430) 436.

- Tiedemann 436.

Roeck

- Hermann Friedrich R. († 1829) 969. 969.

- Hermann Heinrich R. († 1797) 926. 926.

E. Christina Margarete, geb. Möller 926.

- Karl Ludwig, Lic. jur. B. († 1869) 982. 982.

- Kaspar, Kfm. († 1718) 879.

- Katharina Christina, E. d. Peter Heinrich Rodde
(1783) 926.

- Ludwig Philipp B. († 1768) 879. 879. 926.

E. Maria Elisabeth, geb. Benser 879.

Röder, Joachim, Dr. jur. 824.

Rönnefeld, Paul R. († 1581) 693. 693.

Roeseke, Johann, Braunschweig 372.

Roesing 464. 501.

Roggenhorst 302. 397. 539. 568. 583. 721. 768.

Roland

- Berthold R. (-1428) 496. 496.
- Johann († nach 1370) 496.
- Wybe, 2. E. d. Aemilius Luchow R. († 1396 oder 1397) 427.

Rom, römische Curie 300. 304. 361. 848. 1023.

Rondeshagen 447. 545. 568. 611. 663.

Rose, Jakob R. (1263) 217.

Roseko R. (1260) 160.

Roskilde 663. 672. 747.

Rostock 331. 361. 366. 373. 397. 409. 421. 424.

425. 436. 505. 512. 522. 528. 550.

553. 559. 560. 562. 564. 568. 570.

575. 581. 610. 618. 639. 645. 657.

666. 720. 738. 739. 747. 753. 770.

780. 788. 792. 793. 810. 811. 815.

819. 842. 858. 860. 861. 890. 898.

903. 920. 928. 939.

- Universität 720. 890.

Rothenburg (Bremen) 618. 636.

Rotterdam 883. 1007.

Rotterdam

- Georg, Kfm. 859.

- Magdalene, 1. E. d. Nikolaus Carstens R. († 1735) 859.

Rufus, Hinnekin 381.

E. Gertrud, geb. Warendorp; W.: E. d. Johann Schening R. († 1365) 381.

v. Ruge, Johann, Bauernsohn aus Bergen 404.

E. NN.; W.: E. d. Johann Odbernhusen R. († 1380) 404.

Rump

- Joachim, Bergenfahrer (ca. 1650) 866.

- Joachim, Brauer († 1692) 866.

- Joachim R. († 1749) 866. 866.

- Magdalene Dorothea, E. d. Johann Christoph Weigel R. († 1777) 911.

Runese (v. Mölln)

- Hinrich R. (1253/69) 182.

- Johann B. (1284/1317) 243. 243. 280. 291.

Runge

- Christina, E. d. Mattheus Packebusch, Dr. jur. B. († 1537) 610.

- Heinrich 610.

Russenberg

- Eberhard R. († 1343) 355. 355.

- Johann R. († 1457) 506. 506.

Rußland 264. 328. 710. 739. 758. 794. 815. 824. 836. 840. 856. 899.

Rust

- Heinrich B. († 1757) 862. 862.

E. Anna Katharina, geb. v. d. Hardt 862,

- Nikolaus, Kfm., Hamburg († 1680) 862.

Rutensten

- Elisabeth, E. d. Hermann Iborg R. († 1410) 417.

- Johann 417.

- Marquard R. (1365) 391. 391.

Rutze (Ruz), Elias R. (1220) 100. 100.

Sachtelevant, Dethard R. († 1367) 377. 377.

Sachsen-Lauenburg

- Herzogtum 503. 517. 780. 785.

- Herzöge 498. 747. 767. 809. 846.

Erich I. 341. 350. 366.

Erich IV. 393. 401.

Erich V. 425. 435.

Franz I. 618. 656.

- Vizekanzler: Köhler, Anton, Dr. jur. B. († 1657) 767.

- Räte

Gerdes, Christoph, Dr. jur. B. († 1661) 747.

Köhler, Anton, Dr. jur. B. († 1657) 767.

Sachsen-Wittenberg

Herzog Albrecht 364.

Sachsen

Kurfürst Johann Friedrich d. Großmütige 636.

Saffe

- Barthold B. († 1615) 719. 719. 770.

E. Anna, geb. Klever 719.

- Heinrich, Lic. jur. R. († 1665) 770. 770.

Safferan, Johann R. (1327/34) 333. 333.

E. Adelheid, geb. Vlandervare 333.

Salem 503.

Salige

- Johann R. († 1530) 606. 606.

E. Richel, geb. Broemse 606.

- Marquard (1458) 606.

Samecow

- Johann, Stadtschreiber 316.

- Johann R. (1314/22) 316. 316.

Schabbel

- Jakob, B. zu Wismar († 1649) 792.

- Anna, E. d. David Gloxin, Dr. jur. B. († 1671) 792.

Schaevius

- Heinrich, B. in Mölln († 1715) 897.

- Johann, Dr. jur., Syndikus († 1743) 897.

- Johann Friedrich, Dr. jur. R. († 1766) 897. 897.

E. Christina Gertrud, geb. Lipenius 897.

Scharpenberg, Ritter 331. 361.

Schiattin 248.

v. Scheele, dän. Major, Rendsburg 881.
 Schein, Calixtus, Dr. jur., Syndikus († 1600) 682.
 Schening, Johann R. († 1365) 381. 381.
 R. Gertrud, geb. Warendorp, W. d. Hinnekin
 Rufus 381.
 von Schening, Peter 381.
 Schenkenberg, Groß 367. 432. 555.
 Schenkenberg, Heinrich R. († kurz vor 1426) 471.
 471.
 Schenking, Heinrich R. († 1436) 468. 468.
 v. Schepenstede
 - Johann (ca. 1300) 322.
 - Johann R. (1322/40) 322. 322. 327. 340.
 E. Gesche, geb. Morkerke 322. 327.
 - Johann (ca. 1325) 403.
 - Johann R. († 1388) 367. 367. 386. 400. 432.
 E. 1) Gertrud, geb. Mor (Mohr) 367.
 2) Adelheid, geb. NN., W. d. Ludbert
 Warendorp 367.
 3) Margarete, geb. Warendorp 367.
 - Katharina, E. d. Diedrich Morneweg R. († 1373)
 403.
 - Konrad R. († 1527) 608. 608.
 - Margarete, E. d. Reyner v. Calven R. († 1421) 432.
 - E. d. Johann Lüneburg R. († 1374) 400.
 Scheve, Katharina, E. d. Hermann Darsow R.
 († 1517) 580.
 Schilling, Anna, E. d. Gotthard von Hoeveln B.
 († 1609) 696.
 Schinkel
 - Arnd (1497) 786.
 - Konrad B. († 1682) 786. 786.
 Schlamersdorf 529.
 Schleswig 441. 467. 729. 850. 851. 858. 883. 895.
 - Herzöge s. Holstein, Grafen und Herzöge.
 - Bischöfe
 Johann II. von Bokholt (1308/32) 194.
 Heinrich Warendorp (1343/49) 305. 340. 357.
 - Domherr: v. Bokholt, Lorenz (ca. 1350) 302.
 Schlicker, Benedikt R. († 1591) 665. 665. 673.
 E. Margarete, geb. Helmke 605.
 v. Schlözer
 - August Ludwig, Prof. in Göttingen († 1809) 936.
 - Dorothea, E. d. Mattheus Rodde B. († 1825) 936.
 Schlüter
 - Elsabe, E. d. Johann Kampfberke R. († 1573)
 676.
 - Johann 676.
 Schlutup 570.
 Schmalkaldischer Bund 620. 636. 637.

Schmidt (von Lübeck) Georg Philipp, Dichter
 († 1848) 930.
 Schnering
 - Claus, Brauer († ca. 1700) 852.
 - Peter R. († 1725) 852. 852.
 Schön, Ernst Christian Johannes, Dr. jur. B.
 († 1908) 1022. 1022.
 Schönberg 299. 431.
 Schönböken 268. 361. 528. 539. 583. 620. 679.
 708. 741. 788. 812.
 Schönenberg, Heinrich R. (- 1416) 484. 484.
 Scholtorp, Johann 386.
 E. Gertrud, geb. NN.; W.: E. d. Hermann v.
 Osenbrügge R. († 1390) 386.
 Schomer, Nikolaus, Dr. jur. R. († 1690) 793. 793.
 Schoneke
 - Elisabeth (Telseke), E. d. Heinrich Constantin R.
 († 1387) 399.
 - Nikolaus B. (1328/60) 339. 339. 343.
 E. Gertrud, geb. Oldenburg 339.
 - Tidemann 384. 399.
 E. Margarete, geb. NN.; W.: E. d. Johann
 Meteler R. († 1373) 384.
 - 1. E. d. Heinrich v. Alen R. (1332/50) 343.
 Schonen 386. 387. 394. 397. 401. 492. 584. 610.
 - Vogt: v. Hachede, Heinrich, Dr. jur. R. († 1473)
 541.
 Schonenberg
 - Gerburg, 1. E. d. Aemilius Luchow R. († 1396
 oder 1397) 427.
 - Heinrich R. († 1384) 410. 410. 427. 429.
 - Johann R. († um 1423) 451. 451. 484.
 Schotte, Johann R. († 1413) 440. 440.
 Schottelmund, Arnold B. (1271/91) 229. 229.
 Schröder
 - Adde, Kfm. 876.
 - Gabriel Christian Carl Hermann R. († 1883
 1000. 1000.
 - Johann R. († 1714) 833. 833.
 - Johann Heinrich R. († 1848) 978. 978.
 Schuckmann, Hugo R. († 1679) 794. 794.
 Schütt, Nikolaus 464.
 E. Metteke, geb. von dem Springe; W.: E.
 d. Burkhard von Hildesem R. († 1421)
 464.
 Schultz, Margarete, E. d. Joachim Wibbeking R.
 († 1628) 697.
 Schumacher, Hermann 441.
 E. NN.; W.: E. d. Konrad Brekewoldt B.
 († 1447) 441.

Schutte

- Anna, 3. E. d. Albrecht Klever R. († 1565) 643.
- Hermann R. († 1547) 619. 619.
 - E. Katharina, geb. Joris 619.
- Marquard R. (- 1416) 487. 487.
- Schwaan, Amt (Meckl.) 986.
- Schwartau 648. 831.
- Schweden 409. 504. 509. 512. 526. 579. 590. 636.
 - 641. 657. 663. 666. 670. 671. 672.
 - 689. 691. 693. 698. 717. 728. 739.
 - 740. 747. 758. 763. 772. 775. 780.
 - 785. 798. 807. 815. 853. 856. 873.
 - 891. 892. 901. 908. 939.
- Könige und Königinnen
 - Albrecht v. Mecklenburg 386. 397. 409. 434. 453.
 - Birger II. 236.
 - Christine 763.
 - Erich XIV. 670. 671.
 - Gustaf I. Wasa 590. 593. 613.
 - Gustav II. Adolf 729. 749.
 - Gustav III. 890.
 - Johann III. 691.
 - Karl VIII. Bonde 521. 528. 529.
 - Karl X. Gustav 747. 780.
 - Karl XII. 840.
 - Magnus II. Ladulås 249. 258.
 - Magnus III. Smek 327. 331. 338. 342. 344.
 - 349. 356. 386. 397.
 - Sigismund 709. 710.
- Administratoren (Reichsverweser)
 - Sture, Sten 579.
 - Sture, Swante Nielsson 579.
- Herzöge
 - Erich († 1318) 292. 297. 299. 312.
 - Karl IX. von Södermannland 717.
- Schweiz 885.
- Schwerin 884. 1031.
- Schwolle 705.
- vom See
 - Dankward R. († 1378) 393. 393. 448.
 - E. Kunigunde, geb. Pape 393.
 - Margarete, E. d. Simon Oldesloe B. († 1411) 448.
- Sechard, Heidenrik R. (1190) 46.
- Seeland 236. 593. 815.
- Seeräuber 172. 183. 386. 501
- Seeretz 297.
- Segeberg 327. 379. 441. 500. 511. 517. 528. 564.
 - 570. 571. 572. 574. 578. 581. 584.
 - 657. 666. 669. 672.

Segeberg

- Bertold († 1408) 505.
- Johann R. († 1464) 505. 505.
 - E. Gesa, geb. Grawert 505.
- Segebode
 - Anna Margarete, E. d. Christian Peters, Dr. jur. R. († 1755) 884.
 - Anna Margarete, E. d. Adde Severin R. († 1731) 857.
 - Johann, Kfm. († ca. 1700) 857.
 - Johann, Kfm. († 1738) 884.
- Sengestake, Johann R. (- 1535) 638. 638.
- Severin
 - Adde R. († 1731) 857. 857.
 - E. Anna Margarete, geb. Segebode 857.
 - Gabriel, Kfm., Wismar († ca. 1700) 857.
- Sibeth, Johann Nikolaus, Dr. jur. R. († 1808) 931. 931.
- Sieben
 - Christina Isabella, E. d. Johann Christoph Plesing R. († 1773) 893.
 - Jürgen R. († 1741) 865. 865. 893.
- Sierksrade 447. 505. 511. 545.
- Sigewin R. (1177/88) 26.
- Siemßen, August Ferdinand R. († 1879) 997. 997.
- Sievers
 - Carl Heinrich R. († 1889) 1008. 1008.
 - Matthias, Dr. jur. R. († 1848) 977. 977.
- Siricius
 - Johann, Lic. jur. B. († 1696) 798. 794. 798.
 - Michael, Pastor an der St. Marienkirche († 1648) 798.
- Skanör 409.
- Slagelse auf Seeland 387.
- Slef, Johann, B. in Colberg 505.
- Slichtereme
 - Albert R. (1260) 196.
 - Hermann R. (1286/87) 251.
- Sobbe
 - Heyno (vor 1412) 475.
 - Heyno R. († 1416) 475. 475.
- vom Sode
 - Anna, E. d. Wilhelm v. Calven B. († 1465) 517.
 - Heinrich (1390) 517.
- von Södermannland, Herzog Karl 717.
- Soest 511.
- von Soest
 - Hermann R. (1180) 18.
 - Leverat R. (1175) 10.
 - Rother R. (1253) 179.

von Soest

- Sigfrid R. (1178/88) 25.
 - Volquin R. (1170) 6.
 - Walverich R. (1183) 31.
- Söwenbrödere, Volquin R. (1271/79) 222.
- Söwenbrödere

- Rabodo R. (1271/80) 223. 275.
- Volquin R. (1292/95) 275. 275.

Soling

- Tidemann (1402) 510.
- Tidemann R. († 1436) 510. 510.

E. Margarete, geb. Honerjeger 510.

Soltau 406.

v. Soltwedel

- Alexander R. (1250/91) 177. 177.
- Arnold R. (1270) 166.
- Johann R. (1227) 117.

Sonderburg 584. 587.

Spaa 890.

Spange (Diöc. Upsala) 344.

Spangenberg, Johann R. († 1597) 692. 692.

E. Anna, geb. Divessen 692.

Spanien 722. 792. 816.

Sparenberg

- Arnold R. († 1417) 433. 433. 464.
- Margarete, 1. E. d. Burkhard von Hildesem R. († 1421) 464.

Speit

- Anna, E. d. Hieronymus Packebusch R. († 1550) 653.
- Heinrich 653.

Spener

- Elisabeth Susanne Caroline, E. d. Heinrich Brokes, Dr. jur. B. († 1773) 912.
 - Jakob Karl, Professor in Wittenberg († 1736) 912.
 - Philipp Jakob, Probst in Berlin († 1705) 912.
- Speyer 722. 739. 792. 799. 802. 809.

Spiegelmaker, Balduin 382.

E. Gertrud, geb. NN.; W.: E. d. Heinrich Ricbode R. († 1367) 382.

Spiker

- Adelheid, 1. E. d. Hermann v. Dartzow R. († 1404) 424.
- Johann 424.

Sprenger

- Bruno, Bergenfahrer 522.
- Margarete, 1. E. d. Johann Bruskow R. († 1449) 522.

von dem Springe

- Heinrich R. († kurz vor 1437) 470. 470.

von dem Springe

- Johann 464.

- Metteke 464.

E. 1) Nikolaus Schütt 464.

2) Burkhard von Hildesem R. († 1421) 464.

Stade 327. 331. 397. 441. 465. 525. 674. 757. 772. 792.

von Stade

- Johann 536.

- Margarete, E. d. Konrad Möller R. († 1478) 536.

- Wilhelm R. (1250) 175. 175.

Stadthagen 648.

Stalbuk

- Bertram R. (1229/36) 128.

- Bertram B. (1260/86) 209. 209.

- Bertram R. (1293/1303) 282. 282. 291.

- Henke R. (1260) 198.

- Johann R. (1231) 137.

Stalhoet

- Johann R. († 1540) 645. 645.

- Johann R. († 1575) 694.

E. Katharina, geb. Kerkring; W.: E. 1) d.

Dietrich Stortelberg, 2) d. Gottschalk

Timmermann R. († 1570) 671.

Stammel

- Johannes, Rektor d. Univ. Rostock 720.

- Thomas, Rektor d. Univ. Rostock 720.

Stange

- Elert B. († 1418) 449. 449.

- Hartwig (1467) 601.

- Hartwig R. († 1514) 601. 601. 621.

E. Anna, geb. Lange 601,

- Wobbeke, E. d. Gerhard von Lenten R. († 1533) 621.

Stangevole

Heinrich R. (1201) 71.

Heinrich R. (1230) 142.

Stauber, Lucas R. († 1669) 782. 782.

v. Staveren, Hermann R. (1201) 73.

Stavoren 325.

Stecknitzkanal 809.

Steen

- Heinrich 526.

E. Margarete, geb. Vinke; W.: E. d. Heinrich v. Stiten B. († 1484) 526.

- Tidemann B. († 1441) 467. 441. 449. 467. 489. 501.

2. E. Beleke, geb. Vorste 467.

Steer, Paul R. († 1511) 600. 600.

Stegmann

- Johann, Kfm. († 1708) 831.

- Magdalene, 2. E. d. Peter Heinrich Tesdorpf B.

(† 1723) 831.

Steinbeke

- Agnes, E. d. Johann Lüneburg R. († 1474) 549.
- Nikolaus († 1449) 549.

Steinhorst 871.

- Steinrade, Groß 295. 435. 568. 583. 683. 721. 768.
- Steinrade, Klein 507. 513. 542. 592. 604. 687. 755.

784.

Stendal 525. 544. 610.

- von Stendal, Gerhard R. (1177/88) 23.

vom Stene

- Alwin B. (1286/1294) 238. 238.
E. NN.; W.: E. d. Johann Hamer R. (1293/1305) 279.

- Egbert R. (1309/13) 304. 298. 304.

- Meinrich R. (1271/93) 227. 227. 297.

- Meinrich R. (1301/16) 297. 297.

- Rudolf R. (1298/21) 284. 284.

E. d. Heinrich Vendenguth R. (1306/07) 298.

Steneke

- Anna, E. d. Albert von Bardewik B. (1291/1310) 272.

- Heinrich B. (1259/1300) 202. 202. 270. 272.

- Helenburgis, 2. E. d. Segebodo Crispin B (1290/1323) 270.

- Werner R. († 1225) 119.

- vom Stern, Werner R. (1277/87) 237. 237.

- Stettin 425. 663. 666. 672. 689. 859. 880. 905.

- Stintzing, Georg Friedrich, Dr. jur. R. († 1835) 975. 975.

von Stiten 678. 812.

- Antonius B. († 1564) 620. 605. 620. 682. 683
E. Barbara, geb. v. Wickede 620.

- Franz R. († 1590) 678. 678.

E. 1) Dorothea, geb. Lunte 678.

2) Margarete, geb. Meyer 678.

- Gertrud, E. d. Hermann Darsow R. († 1456) 530.

- Gottschalk R. († 1588) 682. 682.

E. Margarete, geb. v. Höveln 682.

- Hartwig B. († 1511) 575. 575. 594. 620.

E. 1) Geseke, geb. Bere 575.

2) Cecilie, geb. Kerkring 575.

- Hartwig († ca. 1550) 708.

- Hartwig († 1562) 687.

E. Katharina, geb. von Calven; W.: E. d. Dietrich von Broemse B. († 1600) 687.

- Hartwig R. († 1635) 741. 741. 788.

E. Magdalene, geb. Lüneburg 741.

- Hartwig R. († 1692) 812. 809. 812.

E. Dorothea Elisabeth, geb. Köhler; W.: 3. E. d. Hieronymus v. Dorne B. († 1704) 809.

v. Stiten

- Heinrich B. († 1484) 526. 526. 536. 575.

E. 1) Margarete, geb. Brekwolt; W. d. Johann v. d. Hove 526.

2) Margarete, geb. Vinke; W. d. Heinrich Steen 526.

- Heinrich R. († 1588) 679. 679.

E. Katharina, geb. Lüneburg 679.

- Hermann († 1432) 526. 530. 548.

- Jürgen R. († 1612) 708. 708.

E. Metteke, geb. Wibbeking 708.

- Katharina, E. d. Hermann Hiftfeld R. († 1474) 548.

- Katharina, E. d. Johann v. Wickede R. († 1509) 594.

- Margarete, E. d. Joachim Lüneburg R. († 1588) 683.

- Nikolaus R. († 1427) 439. 439.

E. Abele, geb. Tusfeld, W. d. Heinrich v. Essende 439.

- Stockelsdorf 315. 341. 416. 432. 517. 555. 636. 687. 731. 768.

- Stockholm 344. 409. 425. 590. 763. 767. 840. 858. 869. 890.

Störning

- Heinrich R. († 1592) 700. 700. 742.

E. Katharina, geb. Bussmann 700.

- Thomas R. († 1641) 742. 742.

Stötebrügge

- Barbara, 2. E. d. Gotthard von Hoeveln B. († 1555) 615.

- Johann (1468) 615.

Störtelberg

- Eberhard B. († 1549) 641. 641. 657.

E. Anna, geb. NN., W. d. Nikolaus Lange 641.

- Salome, 3. E. d. Hermann v. Dorne B. († 1594) 689.

Stöver

- Anna Margarete, E. d. Eberhard Jakob Kipp R. († 1722) 908.

- Christina Judith, E. d. Johann Friedrich Bagge R. († 1784) 915.

- Johann, Kfm. 908.

- Stokelet, Tidemann R. († 1360) 375. 375.

Stoltenberg

- Christian Ulrich, Dr. jur. R. († 1761) 894. 894.

- Wenzeslaus Matthias, Gutspächter zu Rixdorf b. Lütjenburg 894.

Stolterfoht

- Bernhard Heinrich, Kfm. († 1724) 875.

- Diedrich R. († 1836) 962. 962.

Stolterfoht

- Johann R. († 1548) 623. 623.
E. Elisabeth, geb. Lüneburg 623.
- Margarete Elisabeth, E. d. Diedrich Bartels R.
(† 1763) 875.

Stoß, August Johann Alfred, Dr. jur. R. 1024.
1024.

Storm

- Hermann R. (1251/59) 178.
- Heinrich R. (1253/77) 184. 184. 288.
- v. Stove, Johann R. († 1400) 429. 429.
E. geb. Schonenberg 429.

Strack, Johann Paul Leberecht R. 1032. 1032.

Strale, Konrad R. (1170) 5.

Stralsund 204. 240. 266. 270. 290. 305. 321. 361.
387. 397. 408. 412. 578. 593. 610.
729. 840.

Straßburg 739. 747. 765. 781. 785. 792. 799. 809.
811. 835. 867. 871. 906. 929.

Straßenräuberei 339. 342. 550. 562.

Strecknitz 613. 747. 861.

Stripenderock, Ludolf R. (1309/27) 306. 306.

Stroemkendorf bei Neubukow 313. 341.

Struve

- Sigfrid R. (1177/88) 24.

- Sigfrid R. (1210) 80.

Stubben 424. 499.

Stunehose, Albert R. (1230) 134.

Suderland

- Arnold R. († 1382) 405. 405. 460.

E.: W. d. Nikolaus Dapper 405.

- Geseke, E. d. Marquard von dem Kyle R.
(- 1409) 460.

Suhl 823.

Sukow, Diederich, Prof. der Rechte zu Rostock,
Ratssekretär u. Syndikus zu Lübeck
720.

Sund 511. 522. 682. 683. 689.

Sundesbeke, Hermann R. († 1476) 543. 543.

E. Margarete, geb. Brunswig 543.

Suttorp (Suttere) Gerward R. (1190) 51.

von Suttorp

- Gerwin R. (1170) 2.

- Gottfried R. (1188) 35.

Swarte

- Alwin R. (1245) 149.

- Alwin R. (1255) 189. 189.

- Christian 631.

E. Adelheid, geb. NN.; W.: E. d. Goswin
Blütepage R. (- 1535) 631.

Šwarte

- Eberhard R. († 1367) 376. 376.

- Etheler R. (1190) 44.

- Hermann R. (1286/97) 255. 255.

- Johann 376.

- Johann († ca. 1300) 308.

- E. d. Johann v. Güstrow R. (1301/34) 293. 308.

- 1. E. d. Johann v. Hattorp R. (1310/36) 308.

Swerting

- Georg, R. zu Stralsund 387.

- Hermann, B. zu Wisby 387.

- Katharina 407. 430.

E. 1) Konrad v. Urden R. († 1382) 407.

2) Tidemann Junge R. († 1421) 430.

- Simon B. († 1388) 387. 387. 393.

E. Hedwig, geb. v. Attendorn 387.

Tanck

- Anna Rosina, E. d. Johann Marquard, Dr. jur.
B. († 1668) 763.

- Joachim, Dr. jur. B. († 1793) 910. 910.

- Otto, Dr. jur., Syndikus 749. 763.

Tangmar R. (1183) 29.

Tarnewitz 324.

Taschenmaker, Ludwig R. († 1536) 637. 637.

Tatere, Johann R. (1277/97) 235.

Techelwitz b. Oldenburg i. H. 176.

Tegetmeier, Tile R. (- 1535) 642. 642.

Tegtmeier, Georg Christian R. († 1878) 987. 987.

ter Loo, Adelheid, 1. E. d. Gottschalk von Wickede
R. († 1558) 659.

Tesdorpf

- Johann, bischöfl. Amtsschreiber zu Kaltenhof
(† 1651) 831.

- Johann Georg, Weinhändler († 1719) 859. 889.

E. Katharina Gertrud, geb. Schröder; W.:
E. d. Nikolaus Carstens R. († 1735) 859.

- Johann Mattheus, Lic. jur. B. († 1824) 940. 940.

- Magdalene Dorothea, 1. E. d. Gotthard Friedrich
Carstens R. († 1780) 906.

- Magdalene Elisabeth, E. d. Lic. jur. Heinrich

Diedrich Balemann B. († 1768) 889.

- Maria, E. d. Mattheus Rodde B. († 1761) 869.

- Peter Heinrich B. († 1723) 831. 831. 869. 889.

E. 1) Fenna Dorothea, geb. Woltersdorf 831.

2) Magdalene, geb. Stegmann 831.

- Peter Heinrich, Kfm. († 1721) 906.

- Peter Heinrich B. († 1832) 946. 946.

Testede, Johann R. († 1495) 574. 574.

Thienhusen, Johann, Ritter 352.

E. Mechtildis, geb. Warendorp 352.

Thorn 524.

v. Thünen

- Ditmar B. († 1432) 465. 465. 519. 553.
- Ludeke R. († 1501) 553. 553.
- Soffeke, E. d. Gerhard von Minden B. († 1462) 519.

Tidemann

- Jakob, Kfm. 874.
- Marcus R. († 1753) 874. 874.
- Mattheus R. († 1579) 684. 684. 686.
- Tienemann, Dietrich R. († 1612) 725. 725.
E. Christina, geb Brokes 725.

Tilly 729.

Timmendorf 299. 350.

Timmendorf (Poel) 319.

Timmermann

- Anna, E. d. Anton Holtscho R. († 1569) 677.
- Gottschalk R. († 1570) 671. 671.
E. 1) Katharina, geb. Kerkring 671.
2) Sophie, geb. v. Dahlen 671.
- Karsten R. († 1542) 634. 634. 677.
- Tinnappel, Bartholomeus B. († 1566) 657. 657.
R. Margarete, geb. von Dorne 657.

Tode

- Christoph, Lic. jur. B. († 1579) 663. 663. 665. 767.
E. Elisabeth, geb. Broemse 663.
- Johann R. (1286/1300) 239. 239.

Tolner

- Gottfried R. (1190) 43.
- Martin R. (1257/59) 199.
- Tolkschuby, Gut in Angeln 898.
- Torelli, Stefan, Kunstmaler 869.
- Toriesdorf 425.

Torkuhl, Johann Joachim Friedrich B. († 1870) 974. 974.

Torstenson 747.

Travelmann

- Albert R. († 1388) 389. 389.
E. Gertrud, geb. Ricbode 389.
- Burchhard 406.
- Gottfried B. († 1391) 406. 406. 419.
E. Hillegard (Hillegunde?), W. d. W. von
Essende, R. in Wisby, u. d. Arnold
Pleskow R. († 1363) 406.
- Travemünde 175. 203. 521. 729. 754. 824. 890.
931. 964. 1019.

- Stadthauptmann

von Duhn, Johann Hermann R. († 1837) 964.
bi der Travene, Esico R. (1200) 58.

Trenthorst 678. 757. 788.

Treptow a. d. Rega 718. 734.

Triebsees, Gerhard, R. zu Wismar 318.

v. Triebsees, Jordan R. (1318/48) 318. 318.

Trittau 527.

von Truhendingen, Graf Konrad 270.

Tübingen 722. 872. 933.

Tula 902.

Tusfeld

- Abele 439.

E. 1) Heinrich v. Essende 439.

2) Nikolaus v. Stiten R. († 1427) 439.

- Gerhard R. († 1376) 411. 411. 439.

E. geb. Michaelis 411.

Twenhuzen (Diözese Ratzeburg) 271.

Tymmen, Helwig, Domvikar 344.

Tzerntien

- Heinrich 501.

- Tidemann R. († 1437) 501. 464. 501.

Tz s. auch Z.

Tzine

- Johann R. († 1467) 527. 527.

- Margarete, E. d. David Divessen B. († 1509) 581.

Uelzen 553. 673.

v. Uelzen

- Arnold R. († 1367) 395. 395.

- Bernhard R. (1227) 114.

- Bernhard R. (1260) 197.

- Johann R. (1293/1309) 280. 280. 340.

- Tidemann R. (1328/50) 340. 340.

E. 1) Modeke, geb. Pape 340.

2) Adelheid, geb. Morkerke; W: 2. E. d.

Johann Pleskow R. († 1367) 340. 361.

Uppenfelde (Poel) 273.

v. Urden

- Konrad R. († 1382) 407. 407. 430. 443.

E. Katharina, geb. Swerting; W.: E. d. Tide-
mann Junge R. († 1421) 407. 430.

- Nikolaus R. († 1407) 443. 443.

E. 1) Hildegard, geb. Dartzow 443.

2) Gertrud, geb. Vogel 443.

Utrecht 517. 519. 533. 549. 850. 851. 883. 889. 897.
della Valle, italienische Adelsfamilie 819.

v. Vechtel, Hermann, Dr. jur. B. († 1572) 690. 687.
690.

E. Engel, geb. Carstens; W.: E. d. Dietrich
v. Broemse B. († 1600) 687.

v. Vellin, Gottschalk R. († 1350) 351. 351.

E. Elisabeth, geb. Warendorp 351.

Vendenguth

- Heinrich 298.

Vendenguth

- Heinrich R. (1306/07) 298. 298.

E. geb. vom Stene 298.

- Johann 319.

Venedig 763. 848. 911.

Vermehren

- Bernhard, Kfm. in Riga († 1759) 900.

- Julius, Dr. jur. R. 1030. 1030.

- Michael, Pastor an St. Aegidien († 1718) 881.

E. Christina Gertrud, geb. Gröne 881.

- Paul, Seidenhändler (ca. 1700) 881.

- Paul R. († 1750) 877. 877.

Vieregge, Otto 386.

Vierlande 439. 722. 729. 763. 780.

v. Vifhusen

- Gerhard R. (1250/53) 168. 201.

- Hermann R. (1225) 107.

- Vromold B. (1257/92) 201. 201.

- Walverich R. (1225) 122.

de Villers, Charles 936.

Vincke, Hermann R. († um 1429) 481. 481.

E. 1) Margarete, geb. Friemann 481.

2) geb. Lüneburg 481.

Vinke, Margarete 526.

E. 1) Heinrich Steen 526.

2) Heinrich v. Stiten B. († 1484) 526.

Vinhagen

- Johann B. († 1630) 728. 728. 740.

- Johann R. († 1641) 762. 762.

von Vitzthum, Grafen auf Schloß Kannenwurf 767.

Vlandervare

- Adelheid, E. d. Johann Safferen R. (1327/34) 333.

- Heinrich 333.

Vlotho (Grafsch. Ravensberg) 778.

Vockinghusen

- Adelheid 533.

E. 1) Michael Lamm 533.

2) Heinrich Castorp B. († 1488) 533.

- Engelbert 533.

E. Gertrud, geb. Ilhorn; W.: E. d. Heinrich Ebeling R. († 1475) 531.

Voeg

- Adolf Heinrich, J. C., B. († 1833) 961. 961.

- Hermann Heinrich R. († 1800) 922. 922.

Vogel, Gertrud, 2. E. d. Nikolaus v. Urdon R. († 1407) 443.

von Volmesten, Ludwig R. (1277) 245.

Vorrade 209.

Vorrade

- Bertram 416.

Vorrade

- Bertram B. (1332/76) 341. 341.

E. Gertrud, geb. Blumenrod 341.

- Dietrich R. (1230/45) 144.

- Dietrich B. (1286/98) 259. 259. 291.

- Heinrich B. (1238/63) 157.

- Konrad R. (1256/74) 192.

- Marquard B. (1299/1307) 291. 291. 341.

- Tiedemann R. († 1385) 416. 416.

E. Gertrud, geb. Pleskow 416. 517.

Vorste

- Beleke, 2. E. d. Tidemann Steen B. († 1441) 467.

- Hermann R. († 1406) 428. 428. 467.

Vorwerk 308. 643. 648.

Voß, Johannes, Rektor d. Univ. Rostock, Prototypar in Lübeck 720.

Vot, Heinrich R. (1229/36) 132.

von Vreiden

- Geseke, 1. E. d. Andreas Geverdes B. († 1477) 529.

- Johann (ca. 1450) 529.

Vryman, Gerhard R. (1210) 85.

Vriemann, Margarete, E. d. Hermann Vincke R. († um 1429) 481.

Vroling

- Geseke, E. d. Bruno Bruskow B. († 1487) 559.

- Lambert (1466) 557.

Vust, Tithard R. (1200) 65.

Wakendorf 529.

Wallenstein 729.

Wallfahrt (Jerusalem) 426. 498. 511. 551.

Warendorp

- Albert R. (1299/1334) 287. 287.

- Brun B. (1289/1341) 268. 268. 315. 356. 396.

E. Hellenburgis 268.

- Brun B. († 1369) 394. 356. 364. 367. 392. 394: 515.

E. Ribburgis, geb. v. Wickede 394.

- Bruno, der Jüngere R. († 1411) 396. 396. 418.

E. 1) Elisabeth, geb. Wullenpunt 396.

2) Gertrud, geb. Lange 396.

- Bruno B. († 1435) 515. 515. 559.

E. Elisabeth, geb. v. Rentelen 515.

- Elisabeth, E. d. Segebodo Crispin R. († 1388) 364.

- Elisabeth, 1. E. d. Heinrich Meteler R. († 1433) 418.

- Elisabeth 390. 408.

E. 1) Eberhard Morum (Mormann) R. (1364) 390. 408.

2) Hermann Lange R. († 1387) 408.

- Elisabeth, E. d. Gottschalk v. Vellin R. († 1350) 351.

Warendorp

- Gertrud 381.
 - E. 1) Hinnekin Rufus 381.
 - 2) Johann Schening R. († 1365) 381.
 - Giselbert B. (1183) 30.
 - Gottschalk R. († 1346) 324. 324.
 - Gottschalk (1351), miles crucifer ordinis S. Mariae fratrum domus Teutonice 324.
 - Gottschalk R. († 1365) 356. 356. 364.
 - E. geb. Klingenberg 356.
 - Herdrade, E. d. Jakob Pleskow B. († 1381) 373.
 - Hermann B. (1309/33) 305. 305. 345. 357.
 - Hermann R. (1334/50) 345. 345. 359. 367.
 - E. 1) geb. Klingenberg 345.
 - 2) Metteke, geb. Michaelis 345.
 - Heinrich († vor 1337) 369.
 - Heinrich, Bischof von Schleswig (1343/49) 305. 357.
 - Heinrich (ca. 1500) 668.
 - Hildegard, E. d. Tidemann Morkerke R. († 1422) 502.
 - Johann, Brunos Sohn, Domherr in Lübeck (1331) 268.
 - Johannes, Gottschalks Sohn, Domherr in Lübeck und Dorpat († vor 1381) 324.
 - Ludbert 367.
 - E. Adelheid; W.: E. d. Johann Schepenstede R. († 1388) 367.
 - Margarete, E. d. Emelrich Pape R. (†₂ 1314/26) 315.
 - Margarete, 3. E. d. Johann₂ Schepenstede R. († 1388) 367.
 - Mechtildis, E. d. Ritters Johann Thienhusen 352.
 - Metteke, E. d. Johann Wesseler R. († 1367) 369.
 - Tidemann B. († 1366) 352. 352.
 - E. Helenburg, geb. v. Alen 352.
 - Volmar R. († 1504) 559. 559.
 - E. Tibbeke, geb. Basedow 559.
 - Volmar R. († 1566) 668. 668.
 - Wedekin R. († 1350) 357. 357. 390. 408.
 - E. Adelheid, geb. Crispin 357.
 - Wilhelm († 1359) 367. 373. 396.
 - Klosterjungfrau in Rehna (Meckl.) 324.
- ## Warmboecke
- Anna, 3. E. d. Gotthard v. Hoeveln B. († 1555) 615.
 - Berthold 622.
 - E. Anna, geb. Freudenberg; W.: E. d. David Divessen R. († 1533) 622.
 - Heinrich R. († 1532) 591. 591. 654.

Warmboecke

- Hermann, Dr. jur. R. († 1600) 707. 707. 708.
 - E. Elisabeth, geb. Wibbeking 707.
 - Hieronymus R. († 1552) 654. 654.
 - E. Ida, geb. Plönnies 654.
 - Johann († vor 1505) 615.
- ## Warnecke
- Anna Maria, E. d. Barthold Bauert R. († 1749) 870.
 - Joachim († ca. 1700) 870.
- ## Warsow, E. d. Hermann Blumenrod R. (1335/54)
- 348.
- ## Warsdorf 300. 312. 378.
- ## Weber, Christian Ernst Friedrich R. († 1849) 980.
- 980.
- ## von Wedderkop, Magnus, Holst. Gottorpscher Minister 765.
- ## Wedemhof
- Anna, 1. E. d. Hermann von Dorne B. († 1665) 757.
 - Bernhard R. († 1627) 740. 740. 747. 751. 756. 757. 773. 789.
 - E. Anna, geb. Wibbeking; W.: E. d. Gotthard v. Hoeveln R. († 1655) 740. 756.
 - Dorothea Geseke, 2. E. d. Hieronymus von Dorne B. († 1704) 809.
 - Elisabeth 773.
 - E. Gotthard Broemse R. († 1673) 773.
 - Gertrud, 1. E. d. Dr. jur. Christoph Gerdes B. († 1661) 747.
 - Gertrud, 1. E. d. Alexander Lüneburg B. († 1627) 709.
 - Heinrich R. († 1589) 703. 703. 709. 720. 740.
 - E. Anna, geb. Horstmann; W.: E. d. Dr. jur. Jacob Bording B. († 1616) 720.
 - Heinrich B. († 1651) 751. 751.
 - Heinrich R. († 1674) 789. 789. 809.
 - Johann, R. in Münster i. W. 703.
 - Johann († 1602) 747.
 - Katharina Elisabeth, E. d. Thomas v. Wickede B. († 1716) 815.
- ## Wehningen, Schloß (Amt Neuhaus) 397.
- ## Weigel
- Johann Christoph R. († 1777) 911. 911.
 - E. Magdalena Dorothea, geb. Rump 911.
 - Engel Dorothea Charlotte, E. d. Christian von Brömben B. († 1808) 921.
- ## von Weißenow, Paulsen, Georg, Ritter R. († 1645)
- 734.
- ## Wendorf, Hinter- (b. Wismar) 344.

Went

- Arnold R. (1225) 186.
- Werner R. (1234) 152.

Werenio R. (1200) 64.

Wesel 672.

Wesenberg 529.

Wesloe 769. 809.

v. Wesloe

- Arnold R. (1227/34) 115.
- Bertram R. (1231/34) 145.
- Helmwich R. (1220) 91.

Wessel, Katharina, E. d. Hermann Bilderbeck R. († 1798), W. d. Hermann Adolf Brüning 932.

Wesseler

- Adelheid, 3. E. d. Thomas Morckerke B. († 1401) 392.
- Eberhard (1376 †) 367.
- Gerhard 278.
- Gerhard R. (1322/25) 320. 320. 362.
E. Greta, geb. Klingenberg 320.
- Gottschalk R. (1292/1305) 278. 278. 320.
- Johann R. (1250/63) 174.
- Johann R. († 1367) 369. 369. 392.
E. Mechtildis, geb. Warendorp 369.

Westerau 529. 618.

Westerglowitz (Poel) 313.

Westfal (Westphal)

- Arnold, Bischof von Lübeck (1450/66) 444. 528. 720.
- Elisabeth, E. d. Lic. jur. Heinrich Broemse B. († 1502) 562.
- Heinrich († 1379) 444.
- Heinrich R. († 1505) 577. 577.
E. 1) Wöbbeke, W. d. Tidemann Brandes († 1550) 577.
2) Heileke, geb. v. Wickede 577.
- Hermann R. († 1433) 444. 444. 528.
E. 1) Margarete, geb. v. Alen 444.
2) Adelheid, geb. Möller 444.
- Johann B. († 1474) 528. 528.
E. Margarete, geb. v. Calven 528.
- Wilhelm, Bischof von Lübeck (1506/09) 528. 562. 577.

Westfalen (Westphalen)

- Conrad 379.
- Gertrud, E. d. Holto v. Alen R. († 1367) 379.
- Johann 413.
- Katharina, E. d. Heinrich v. Hachede R. († 1403) 413.

Westfalen 766. 763.

Westhof

- Geseke, 1. E. d. Thomas Kerkring R. († 1451) 513
- Heinrich R. († 1415) 409. 392. 409. 424. 484.
E. Gertrud, geb. Reyger 409.
- Johann (1332) 409.
- Johann († ca. 1425) 513.

Westken

- Heinrich, Kfm. († ca. 1675) 810.
- Johannes B. († 1714) 810. 810.

v. Westken

- Cäcilie, E. d. Jürgen v. Stiten R. († 1672) 788.
- Franz, auf Trenthorst († vor 1674) 788. 804.
- Hermann auf Trenthorst († ca. 1650) 757.
- Margarete, 2. E. d. Hermann v. Dorne B. († 1665) 757.
- Margarete, E. d. Andreas Albrecht v. Brömbesen R. († 1685) 804.
- Thomas auf Trenthorst († 1695) 747.
E. Katharina, geb. Gerdes 747.

Wetter

- Ida, E. d. Johannes Perzeval B. († 1399) 372.
 - Johann, cruce signatus ordinis St. Johannis 372.
- Wetzlar 846. 850. 860. 867. 889. 890. 897. 898. 903. 925. 929.

Wibbeking

- Anna 740. 756.
E. 1) Bernhard Wedemhof R. († 1627) 740.
2) Gotthard v. Höveln R. († 1655) 756.
- Cäcilie, E. d. Hieronymus Lüneburg R. († 1633) 730.
- Elisabeth
E. Matthias Bornefeld R. († 1669) 787.
- Elisabeth, E. d. Hermann v. Dorne R. († 1559) 647.
- Elisabeth, E. d. Dr. jur. Hermann Warmboeke B. († 1600) 707.
- Georg 713.
E. Magdalene, geb. Meyer; W.: E. d. Thomas v. Wickede R. († 1626) 713.
- Georg R. († 1654) 760. 760. 805.
- Gertrud, E. d. Johann Kerkring R. († 1595) 670.
- Joachim R. († 1628) 697. 697. 730.
E. Margarete, geb. Schultz 697.
- Konrad R. († 1544) 614. 614. 647. 655.
E. Gertrud, geb. Northof 614.
- Metteke, E. d. Jürgen v. Stiten R. († 1612) 708.
- Paul B. († 1568) 655. 655. 670. 707.
E. 1) Margarete, geb. Elers 655.
2) Elisabeth, geb. von Acheln 655.

Wibbeking

- Paul († ca. 1600) 740.
- Paul († vor 1643) 787.

v. Wickede

- Adelheid, 3. E. d. Heinrich Meteler R. († 1433) 418.
- Barbara, E. d. Antonius v. Stiten B. († 1564) 620.
- Bernhard B. († 1776) 898. 898.
 - E. Engel Gertrud, geb. Grube 898.
- Elisabeth, E. d. Johann Lüneburg B. († 1461) 511.
- Friedrich Bernhard († 1825) 898.
- Georg, Kommandant d. Lüb. Garnison († 1718) 815.
- Gotthard Gottschalk R. († 1737) 868. 868.
 - E. Elisabeth Dorothea, geb. v. Witzendorf 868.
- Gottschalk, Deutschordensritter und Komtur in Reval († ca. 1400) 331.
- Gottschalk († 1437) 511.
- Gottschalk R. († 1527) 611. 611.
- Gottschalk R. († 1558) 659. 658. 659.
 - E. 1) Adelheid, geb. ter Loo 659.
 - 2) Anna, geb. Cremer 659.
 - 3) Magdalene, geb. Carstens 659.
- Gottschalk B. († 1667) 769. 765. 768. 769. 803.
 - E. Katharina, geb. Möller 769.
- Gottschalk († 1699) 765.
- Gottschalk Anton († 1704) 812.
- Heileke, E. d. Nikolaus Bardewik B. († 1560) 618.
- Heileke, E. d. Berthold Kerkring R. († 1534) 583.
- Heileke, 2. E. d. Heinrich Westphal R. († 1505) 577.
- Heinrich († ca. 1400) 418.
- Heinrich († 1530) 686.
- Hermann B. (1326/67) 331. 331. 363.
 - E. 1) Ribburgis, geb. Crispin 331.
 - 2) Mathilde, geb. Witt, W. d. Günther v. Arneburg 331.
- Hermann B. († 1501) 568. 568. 583. 594. 611. 620. 627.
 - E. Metteke, geb. Darsow 568.
- Johann R. († 1471) 535. 535. 568.
 - E. Hedwig, geb. Lüneburg 535.
- Johann († 1476) 577. 593.
- Johann R. († 1509) 594. 594.
 - E. Katharina, geb. von Stiten 594.
- Johann R. († 1577) 686. 686.
- Johann 768.
- Johann, Lübecker Domdekan († 1732) 898.
- Konrad auf Tolkschuby in Angeln († 1717) 898.
- Melchior Thomas R. († 1734) 854. 854.

v. Wickede

- Ribburgis, E. d. Brun Warendorp B. († 1369) 394
 - Thomas B. († 1527) 593. 578. 587. 591. 593. 604. 618. 659.
 - E. Gertrud, geb. v. Calven 593.
 - Thomas R. († 1626) 713. 713. 769. 815.
 - E. 1) Anna, geb. Lüneburg 713.
 - 2) Magdalene, geb. Meyer, W. d. Georg Wibbeking 713.
 - Thomas B. († 1716) 815. 815.
 - E. Katharina Elisabeth, geb. Wedemhof 815.
 - Thomas Heinrich R. († 1676) 803. 803. 812. 868.
 - E. Agnes, geb. Köhler; W.: E. eines hannov. Adligen 767. 803.
 - Thomas Heinrich auf Bliestorf († 1734) 803.
- ## Wickinghof
- Geseke, E. d. Johann Nyestadt R. († 1518) 586.
 - Johann B. († 1493) 550. 550. 582.
 - E. Anna, geb. Leven 550.
 - Lambert (1415) 550.
 - Lambert R. († 1529) 602. 602.
 - E. Margarete, geb. Bere, W. d. Dietrich Broemse R. († 1508) 602.
 - Lambert, Rektor d. Univ. Rostock 720.
 - Margarete, 1. E. d. Heinrich Castorp B. († 1512) 582.
- ## Widderich
- Heinrich, Spanienfahrer († 1675) 876.
 - Johann, Eisenkrämer († 1693) 876.
 - Johann David R. († 1743) 876. 876.
 - E. Anna Katharina, geb. Fischer 876.
- ## Wien
- 743. 772. 784. 792. 802. 809. 815. 819. 835. 836. 846. 848. 867. 884. 897. 929. 955. 977.
- ## Wigger R. (1177/88) 22.
- ## Wilcken (Wilken)
- Anton Diedrich R. († 1792) 913. 906. 913. 939.
 - Georg, Kfm. 873.
 - Jakob R. († 1510) 597. 597.
 - E. Anna, geb. Nenstede 597.
 - Peter R. († 1819) 941. 941.
 - Sophie Hedwig, E. d. Carl Abraham Gütschow R. († 1798) 939.
- ## Wilde, Jasper R. († 1595) 688. 688.
- ## Wildtfanck, Carl Gottfried R. († 1813) 938. 938.
- ## Wilsnack 550. 557.
- ## Winkler (Winckler)
- Anton, Dr. jur. B. († 1707) 802. 802. 809.
 - Benedikt, Syndikus († 1648) 757. 802.
- ## Winter, Dietrich R. (1277) 232.

v. Wiringhusen, Heinrich R. (1240/49) 164.

Wisby 340. 383. 387. 417. 657.

Wiser

- Ludekin (ca. 1400) 457.

- E. d. Nosselmann Bunstorp R. († 1412) 457.

Wismar 243. 318. 331. 341. 361. 378. 409. 441.

446. 457. 504. 511. 514. 517. 524.

525. 526. 528. 553. 560. 562. 564.

565. 568. 575. 610. 649. 678. 680.

792. 857. 884. 895. 901. 925. 953.

Witig

- Anna, E. d. Hermann Meyer B. († 1528) 584.

- Berthold B. († 1474) 521. 503. 521. 584.

E. 1) Margarete, W. d. Reimer Kracht 521.

2) Adelheid, geb. Crispin, W. d. Johann
Bruskow R. († 1449) 521. 522.

- Johann R. († 1447) 486. 486. 521.

Witow, Land (Rügen) 270.

Witt

- Dietrich (1325) 319.

- Eberhard (ca. 1375) 384.

E. Elisabeth, geb. Meteler 384.

- Gerhard (ca. 1300) 331.

- Gerhard (ca. 1375) 398. 414.

- Heinrich R. (1257/68) 200.

- Margarete 398. 414.

E. 1) Johann Klingenberg R. († 1371) 398. 414.

2) Goswin Klingenberg B. († 1416) 414.

- Mathilde

E. 1) Günther v. Arneburg 331.

2) Hermann v. Wickede B. (1326/67) 331.

Witte

- Anna, 2. E. d. Hermann Plönnies B. († 1533) 613.

- Berthold R. (1210) 81.

- Bruno R. (1200) 62.

- Dietrich R. (1306/21) 301. 301. 312.

- Etheler R. (1210) 77.

- Heinrich B. (1227/36) 104.

- Heinrich B. († 1523) 578. 578. 613.

E. Anna, geb. Nyestadt 578.

- Johann R. (1298/1305) 264. 264.

- Ludolf R. (1210) 82.

- Wilhelm B. (1224/59) 106. 106.

- E. d. Volmar v. Attendorn R. (1312/43) 312.

Wittenberg 747. 792. 807. 834. 903.

Wittenborg, Hermann 366.

- Johann B. († 1363) 366. 350. 366.

E. Elisabeth, geb. v. Bardewik 366.

v. Wittenborg

- Heinrich B. (1253/69) 172. 172.

v. Wittenborg

- Heinrich B. (1298/1321) 296. 296. 366.

- Johann B. (1253/69) 172. 172.

Wittenburg 378.

v. Witzendorf

- Elisabeth Dorothea, E. d. Gotthard Gottschalk
von Wickede R. († 1737) 868.

- Hermann Friedrich, B. in Lüneburg († nach 1701)
868.

Wlome, Arnold R. (1312/29) 313. 313. 332.

E. Adelheid, geb. v. Bokholt 313.

Wöhrmann, Margarete Christine 882.

E. 1) Werner Havemann 882.

2) Philipp Kaspar Lamprecht, Dr. jur. R.
(† 1757) 882.

Woldt

- Heinrich R. († 1720) 845. 845. 864. 916.

- Heinrich, Kfm. († 1765) 916.

- Hermann R. († 1756) 864. 864.

- Isabella, E. d. Jakob Martin Mollwo R. († 1782)
924.

- Nikolaus, Kfm. 845.

Wolfenbüttel 636. 770. 1041.

Wolfrath

- Dietrich, Kfm. († 1720) 846.

- Katharina Elisabeth, E. d. Lic. jur. Heinrich Bale-
mann B. († 1750) 846.

Wolgast 505.

Wolpmann, Emil August R. († 1906) 1015. 1015.
1018.

Wolter

- Johannes, Dr. jur. R. († 1721) 840. 840.

E. Anna Elsabe, geb. Bartels 840.

- Konrad R. († 1591) 681. 681.

E. 1) Anna, geb. Burmester

2) NN., geb. Brockmann 681.

- Michael, Kfm. († 1679) 840.

Woltersdorf 402.

Woltersdorf

- Fenna Dorothea, 1. E. d. Peter Heinrich Tes-
dorpf B. († 1723) 831.

- Johann 831. 834.

- Lorenz, Dr. jur. R. († 1712) 834. 834.

E. Margarete Magdalene, geb. Pincier 834.

Woltvogel

- Albert, Gewandschneider (1286) 350.

- Johann R. (1337/54) 350. 350.

Wordingborg 467. 502. 512.

Worms 610.

Wrot

- Dietrich R. (1245) 150.
- Heinrich R. (1201) 70.
- Heinrich R. (1299/1319) 290. 290.
- Helmerich R. (1230/32) 141)
- Rudolf R. (1190) 41.
- Rudolf R. (1230/61) 140. 140.
- Tidemann R. (1263/71) 214.

Wullenpunt

- Elisabeth, 1. E. d. Bruno Warendorp R. († 1411) 396.
 - Elver R. (1271/77) 226.
 - Gerhard R. (1310/14) 309.
 - Heinrich B. (1222/46) 101. 101.
 - Heinrich R. (1261/74) 207.
 - Heseke, E. d. Hermann Klendenst R. (1318/35) 319.
 - Nicolaus R. (1249/63) 167. 101.
 - Werner († 1355) 396.
- Wullenwever, Jürgen B. († 1537) 636. 604. 605.
618. 619. 623. 628. 636. 637. 639. 650.
- E. Elisabeth, geb. Pynne.

Wulfsdorf 248. 260.

Wulmenau 270. 364. 435. 678.

Wunderlich

- Agathon, Oberappellationsgerichtsrat 720.
- Thomas Günther B. († 1852) 960. 960.

Z vgl. Tz.

Zarrentin, Kloster 313;

Zerntien vgl. Tzerntien.

Zerran

- Heinrich, Kfm. († 1733) 887.
- Katharina Elisabeth, E. d. Friedrich Green B. († 1773) 887.

Zitschy, Johann, Kfm. († 1719) 866.

Zobbere, Heinrich R. (1325/29) 325. 325. 326. 327.

E. Helenburgis, geb. Morckerke; W.: E. d.
Johann Constantin R. (1324/48) 325.
327.

Zoll

- in Dänemark 553.
- Eßlinger 689. 691. 701.
- Lüneburger 553.
- Sundzoll 682. 683. 689. 757.

Berichtigungen.

(Unerhebliche Irrtümer sind im Register ohne weiteres beseitigt worden.)

I. Ratslinie.

- 414. Goswin Klingenberg: 1408 (statt 1406).
- 418. Heinrich Meteler; 1416–33 (statt 1435).
- 492. *und von 1428–54* zu streichen.
- 671. Gottschalk Timmermann 1570 (statt 1569).
- 681. Konrad Wolters 1591 (statt 1571).
- 835. Daniel Müller 1708–24.
- 876. Johann David (nicht Daniel) Widderich.

II. Anmerkungen.

- 292. Alwin Grope, Gesandter bei König Christoph von Dänemark 1320 (nicht 1301).
- 324. miles cruciatus (statt m. concintus)
- 372. Johann Wetter, cruce signatus ordinis St. Johannis (statt Johann Welter, consignatus ordini St. Johannis).
- 401. (Z. 4. v. o.) 1377 (statt 1375).
- 515. Sohn des R. Bruno Warendorp 396 (nicht 394).
- 529. (Z. 3.) Friedensverhandlungen *in Lübeck*.
- 546. c. 558. Kunigunde Eckholt (nicht Eckhof).
- 547. Joh. Hertze war der Sohn des Lüb. Bürgers (nicht Protonotars) gleichen Namens.
- 566. Wedekin Kerkring † 1482 (nicht 1492).
- 636. (S. 98 Z. 8 v. o.) Aus dem 10. Kapitel *von Rankes* Deutscher Geschichte.
- 642. Tile Tegetmeier ausgetreten 1535 (nicht 1533).
- 674. Die Frau des Johann Penningbüttel war nicht die Tochter des Lüneburger Rats herrn Ludecke, sondern eine Tochter des Rats herrn Ludecke Lüneburg.
- 710. Gerhard Grentzin † 1610 (nicht 1601).
- 730. Hieronymus Lüneburg † 1633 (nicht 1623).
- 749. Johann Kampferbeke war der Sohn des Rats herrn Johann K. (676), (nicht des Rats herrn Roettger K. [705]).
- 757. Hermann von Dorne † 1665 (nicht 1655).
- 767. Syndikus Bökel (statt Bikel).
- 790. Bernhard Frese † 1688 (nicht 1788).
- 813. Adolf Brüning geb. 1624 (nicht 1634).
- 836. Hermann Rodde † 1730 (nicht 1780).
- 842. Joachim Lothar Carstens geb. 1665 (nicht 1655).
- 867. Z. 2 (820), nicht (818).
- 871. Johann Friedrich Carstens, Sohn des R. Joachim Lothar C. (842), (nicht des R. Joachim Friedrich C. [811]).
- 876. Johann David (nicht Daniel) Widderich.
- 924. Der Urgroßvater des R. Ludwig Heinrich Molwo hieß Claude (nicht Jacques Martin).

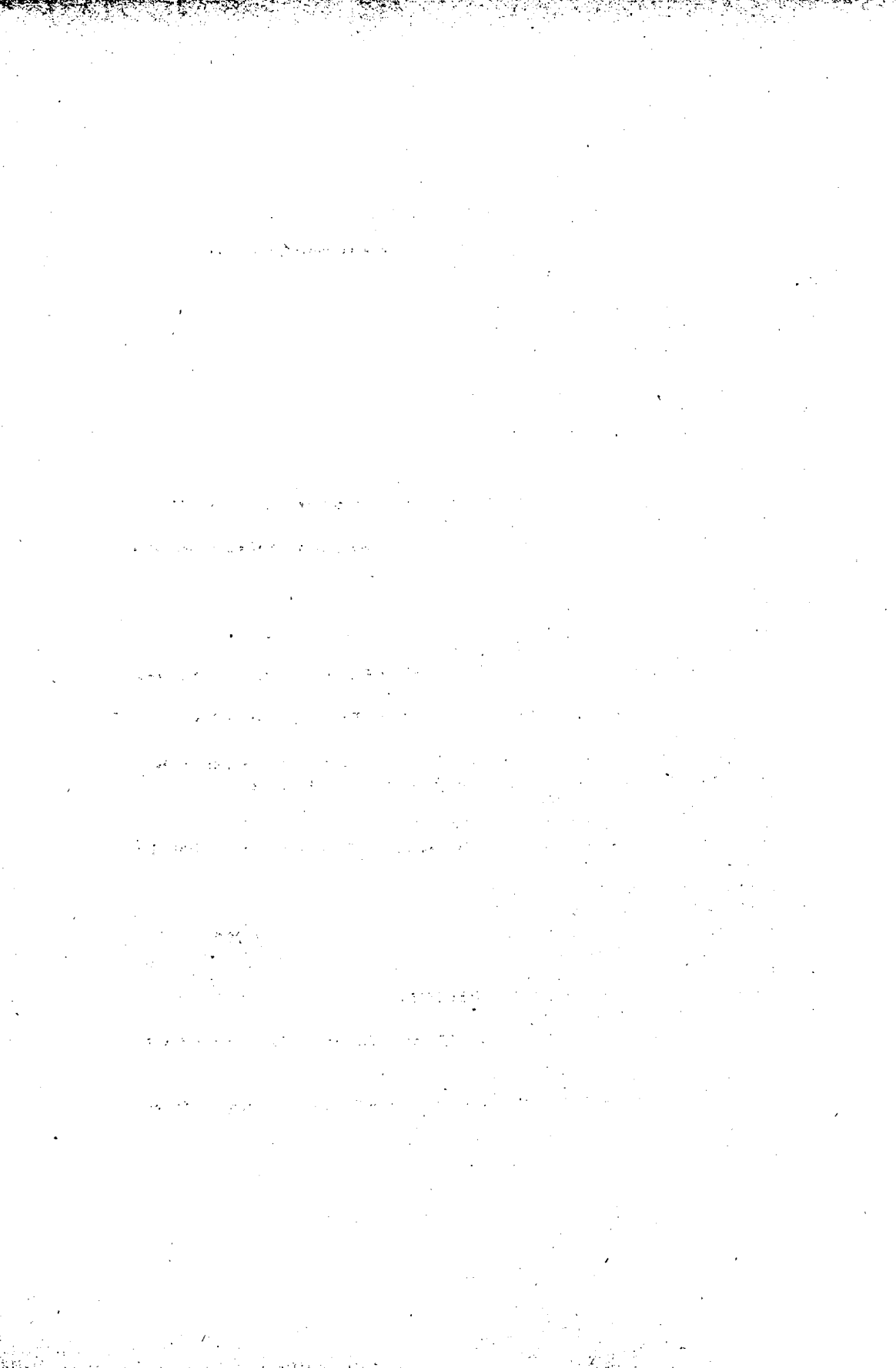









FEHLING E.



ELBLĄG

WOJEWODZKA
BIBLIOTEKA PUBLICZNA

W. 3 100 100